

# eラーニング受講の手引き

## ～顔認証システム利用なし～

本冊子では、eラーニングの一般的な受講方法をご説明いたします。  
各研修、講座の具体的な受講方法（視聴期間、受講対象講座等）は、それぞれの研修の受講証等を参照してください。  
システム改修等の理由により、実際の画面と異なる場合があります。

株式会社東京リーガルマインド

## 目次

1	はじめに.....	1
	（1）eラーニング研修とは.....	1
	（2）配信期間について.....	1
	（3）ログイン用ID・パスワードについて.....	1
	（4）eラーニング研修の構成.....	2
2	受講の推奨環境について【受講開始前に必ずご確認ください】.....	3
3	受講開始時.....	5
	（1）ログイン画面.....	5
	（2）講座選択画面.....	5
4	講座の受講.....	6
	（1）講座・受講項目の選択.....	6
	（2）教材のダウンロード（必要な場合のみ）.....	7
	（3）受講画面.....	8
	（4）視聴中断時.....	10
	（5）視聴終了時.....	12
	（6）テスト受講時.....	14
	（7）レポート提出時.....	15
5	受講後の確認.....	16
6	質問と回答.....	18
7	動画による受講方法のご説明.....	19
8	eラーニング研修に関するよくあるお問い合わせ.....	20
Q1.	ログインができない。.....	20
Q2.	受講中、部分的に聞き逃したので、戻って聞き直したい。.....	20
Q3.	動画を最後まで視聴したのに、終了の記録がされていない。.....	20

Q 4. 動画を最後まで視聴したが、「終了」ボタンが表示されない。 .....	21
Q 5. 受講する端末を途中で変えることはできるか。 .....	21
Q 6. 一度提出したレポートの内容を修正したい。 .....	21
Q 7. 受講の完了率が 100%にならない。 .....	22

# 1 はじめに

## (1) eラーニング研修とは

eラーニング研修（オンライン研修）は、インターネット上で専用のページにログインし、あらかじめ収録された講義の動画を配信期間内に視聴する形式です。

### eラーニング研修の受講に必要なもの

- ・ 視聴用端末（パソコン、スマートフォン、タブレット等）
- ・ 通信環境  
→ 端末の種類やOSによって推奨環境が異なります。4～6 ページの「**2 受講の推奨環境について**」を必ずご確認ください。
- ・ ログイン用ID、パスワード  
→ 研修の受講証（受講決定通知書）に記載されています。

## (2) 配信期間について

- ・ 配信期間中は、24 時間いつでも受講できます。
- ・ 配信最終日は 23 時 59 分まで、すなわち日付が変わる直前まで受講できます。  
なお、日付が変わってしまうと受講途中であっても、動画視聴やレポート提出等が一切できなくなります。配信終了の 2～3 日前には受講を完了させ、残りは予備日にする、といった余裕のある受講計画を立ててください。

## (3) ログイン用ID・パスワードについて

- ・ **ログインは配信期間の初日から可能**となります。受講証が早めにお手元に届いても、配信期間が始まるまではログインできませんのでご了承ください。
- ・ IDとパスワードは、原則受講者1名につき1つずつ発行されます。同じIDとパスワードを使用すれば、異なる端末でも受講できます。
- ・ 個別にログインして1名ずつ受講する形であれば、1台の端末を使って複数名が受講することは可能です（午前はAさん、午後はBさんが受講するようなケース）。  
なお、1台の端末で同時に複数の方が受講することはできません（AさんとBさんが1台のパソコンで同時に受講することはできません）。

## (4) eラーニング研修の構成

東京リーガルマインドが提供するeラーニング研修には、次の項目があります。

- ① points to '地域型保育④講義 - 1'.
- ② points to '地域型保育④講義 - 2'.
- ③ points to '地域型保育④レポート'.
- ④ points to '確認テスト地域型保育'.
- ⑤ points to 'アンケート'.

The course is divided into three sections: '地域型保育④地域型保育における保護者への対応', '確認テスト地域型保育', and '受講後アンケート'.

### ①【講義動画】

講師による講義を録画した映像です。

**重要！**

1つの科目において、**動画は約30分ずつ区切られています。**

90分の科目であれば動画は3つに、120分の科目であれば4つに分かれています。

### ②【中間テスト】

動画と動画の間にある〇×式のテストです。直前の動画の講義内容から出題します。

### ③【レポート】

課題を読み、文章でご回答いただくものです。画面上で入力・提出する形式です。

### ④【確認テスト】(研修によってはない場合もあります)

科目の最後にある〇×式のテストです。科目全体の講義内容から出題します。

### ⑤【アンケート】

科目の受講後にご回答いただくアンケートです。

## 2 受講の推奨環境について【受講開始前に必ずご確認ください】

### ○ パソコン推奨環境

CPU	Intel® Core™2Duo 2GHz 以上
メモリ	4GB 以上（内、空き容量 256MB が必要です。）
HDD	1GB 以上の空き容量
モニタ解像度	1024×768 以上
インターネット	1000kbps（1Mbps）以上

### ○ パソコンのOS、ブラウザ

Windows パソコンをお使いの方は、OS に応じた **Edge（エッジ）** または **Chrome（クローム）** で視聴してください。

Mac パソコンをお使いの方は **Safari（サファリ）** で視聴してください。

OS	バージョン等	ブラウザ名	アイコン
Windows 11・ Windows 10	Windows 11・ Windows 10 (64ビット版)	Microsoft Edge	
		Google Chrome	
macOS	macOS v12.0 Monterey	Safari	方位磁針  の 絵
	macOS v11.0 Big Sur		

### ○ スマートフォン、タブレット

OS	バージョン等	ブラウザ名	アイコン
Android(タブレットPC・ スマートフォン)	Android 12.0 Android 11.0 Android 10.0	Android 版 Chrome	
iOS (タブレットPC・ スマートフォン) ※iPod touch は非対応	iOS15 iOS14 iOS13	Safari	方位磁針  の 絵

※ この資料に掲載されているアイコンや商品名称は、各発売元または、開発メーカーの商標または製品です。

尚、資料内には®、TM等は明記しておりません。

## ○ その他

※ ブラウザが前記に合致していない場合、視聴できない等の不具合が生じますのでご注意ください。

例) ・ I E (インターネットエクスプローラー)、Firefox (ファイアフォックス)、  
Opera (オペラ)、EdgeHTML エンジンのエッジ (いわゆる旧エッジ)、  
Yahoo! (ヤフー) ブラウザ、Google アプリ 等の使用  
・ iOS (iPhone、iPad、MacPC) での Chrome の使用  
⇒いずれも不具合が生じております。

※ スマートフォン・タブレットで視聴中に不具合が生じた場合は、ブラウザの**キャッシュの削除**や端末の再起動をお試してください。

※ 研修受講時は、他のアプリケーションや使用しないブラウザのタブは、閉じるようにしてください。

### 3 受講開始時

#### (1) ログイン画面

- ① 下記のアドレスにアクセスします。

<https://koshu. lec-jp. com/rpv>

**ヒント**: アドレスを直接入力する場合、検索バーでなくアドレスバーに入力します。

- ② 下のようなログイン画面が表示されますので、IDとパスワードを入力します。

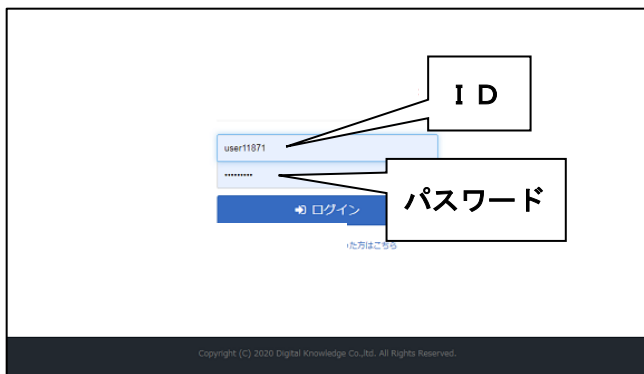

#### (2) 講座選択画面

ログインすると、受講する講座を選択する画面が表示されます。

**ヒント**: 視聴可能期間外は表示されません。

## 4 講座の受講

### (1) 講座・受講項目の選択

① ログイン後の画面で、受講する研修名をクリックします。

② 表示された画面で、再度研修名をクリックします。

③ 受講項目（講義・中間テスト・レポート等）を選択する画面が表示されます。  
アンダーラインが引かれ、クリック（選択）できる項目が、受講可能な項目です。  
上から順に選択し、受講を開始してください。

## (2) 教材のダウンロード（必要な場合のみ）

教材を受講画面からダウンロードする研修の場合は、以下の操作をしてください。

- ① 受講項目の選択画面で、右側にある「参考資料」をクリックします。

- ② 教材の PDF ファイルが格納されていますので、ファイル名をクリックしてダウンロードしてください。

スマートフォンや画面の幅の狭いパソコンの場合は、①の画面で右上の「≡」をクリック（タップ）すると、「参考資料」が表示されます。

### (3) 受講画面

【初回視聴時（視聴未了の状態）】

#### ① 再生／一時停止ボタン

動画の再生・一時停止が可能です。

#### ② 再生バー

動画の再生位置を表示します。再生したい位置をクリック（タップ）すると、その位置から再生できます。

**初回視聴時は既に再生済の範囲内（バーの青色部分）で、2回目以降は全ての範囲で再生位置の指定が可能です。**

#### ③ 中断ボタン

動画1本の視聴が完了する前に、やむなく中断する場合に使用します。

詳細は10～11ページ「(4) 視聴中断時」をご覧ください。

#### ④ 終了ボタン

動画1本の視聴が完了した際に使用します。**初回視聴時は、終了ボタンは視聴が完了するまで表示されません。**

詳細は12～13ページ「(5) 視聴終了時」をご覧ください。

**注意！**

動画の**初回視聴時は、必ず等倍速で再生**してください。**アプリの機能を用いて早回し再生しても、終了することはできません**のでご注意ください。

## 【再視聴時（一度視聴が完了している状態）】

⑤

### ⑤ 倍速視聴ボタン

動画の倍速視聴が可能です。初回視聴時（動画を一度も視聴完了していない状態）には表示されません。

#### <倍速視聴の方法>

倍速視聴ボタンをクリック（タップ）し、表示される5通りの再生速度の中から好きな速さを選択します。

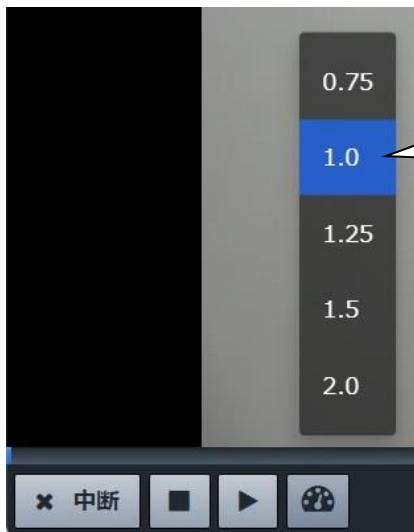

「1.0」は等倍速です。  
数字が大きいほど再生速度は速くなります。

#### (4) 視聴中断時

① やむなく中断する場合は、左下の「×中断」というボタンを押してください。

##### 【PCの場合】

3 研修のねらい

ねらい

専門知識

乳児保育に関する理解を深め、適切な環境を構成し、個々の子どもの発達の状態に応じた保育を行うことができる力を養う

助言・指導

他の保育士等に乳児保育に関する適切な助言及び指導ができるよう、実践的な能力を身に付ける。

厚生労働省「保育士等キャリアアップ研修ガイドライン」より

リーダー保育士はこの2つの能力をつける必要がある。

中断する場合は、画面左下の「×中断」ボタンを押します。

× 中断

受講時間 | 00:00:10

終了 >

② 下図のようなポップアップが表示されますので、「OK」を押してください。

koshu.lec-jp.com の内容

履歴を保存して受講を一時中断します。よろしいですか？

OK

キャンセル

③ 中断した後に受講を再開する場合、中断したところから視聴できます。 選択画面で項目を選び、「**受講再開**」を押してください。

▶ 受講再開

※受講開始ボタン押下後、自動再生されない場合は画面左下の再生ボタン (▶) を押下ください※

#### 重要！

中断しようとする際、ウィンドウを閉じる操作や、スマートフォンのスワイプ（画面をはじくような操作）をしてしまうと、視聴の履歴が正しく残りません。

受講履歴は10分ごとに自動的に保存されますが、「中断」ボタンを押した場合のみ正確な中断時点の履歴が残りますので、中断する際は必ず「中断」ボタンを押してください。

## 【スマートフォンの場合】

左下の「×」マークが  
「中断」ボタンです。

拡大表示をしている場合、「×」ボタンが見切れる（画面の端に隠れる）ことがあります。

表示サイズを元に戻すか、画面をスライドさせるなどしてご確認ください。

※iOS (iPhone、iPad) の場合、バージョンや機種によっては、一度画面をタップした後、左上の「×」を押すことで左下に「× (中断)」ボタンが表示されることがあります。

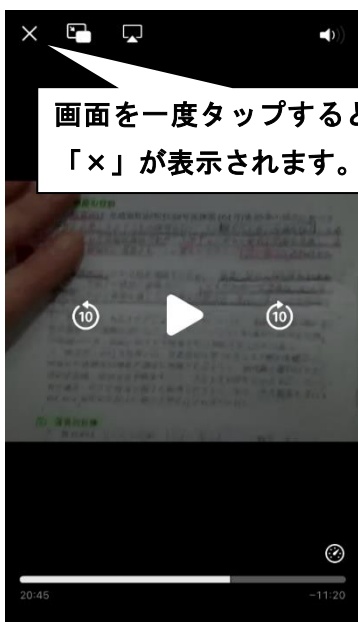

画面を一度タップすると、左上に  
「×」が表示されます。

## (5) 視聴終了時

- ① 動画1本(約30分)を全て観終わると、**右下に「終了」ボタン**が表示されます。

**自動では次に進みません**ので、必ずこの「終了」ボタンを押してください。

※講師が話し終えた後、少し経ってから「終了」ボタンが表示される場合もあります。ボタンが表示されるまでお待ちください。

### 【PCの場合】

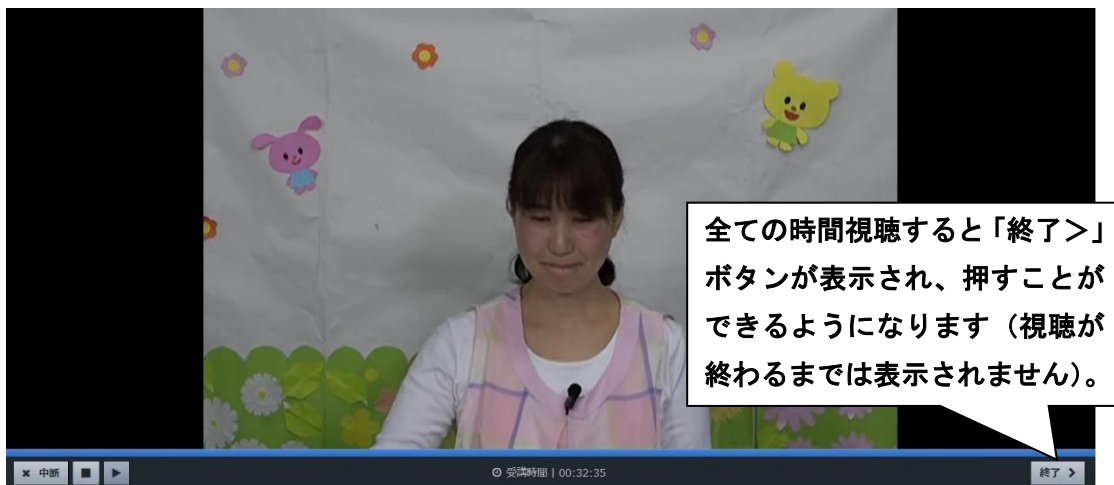

- ② 下図のようなポップアップが表示されますので、「OK」を押してください。

- ③ 項目の選択画面に戻ります。受講が適切に終了した場合、項目名の左横のアイコンが緑色の線で囲まれ、チェックマーク「✓」が入ります。

※チェックマークが入っていない場合は、何らかの事情で終了していない（「終了」ボタンを押さずに画面を閉じてしまった、全ての時間の視聴が終わっていない、早送り再生をした等）と考えられるので、ご確認ください。

### 【スマートフォンの場合】

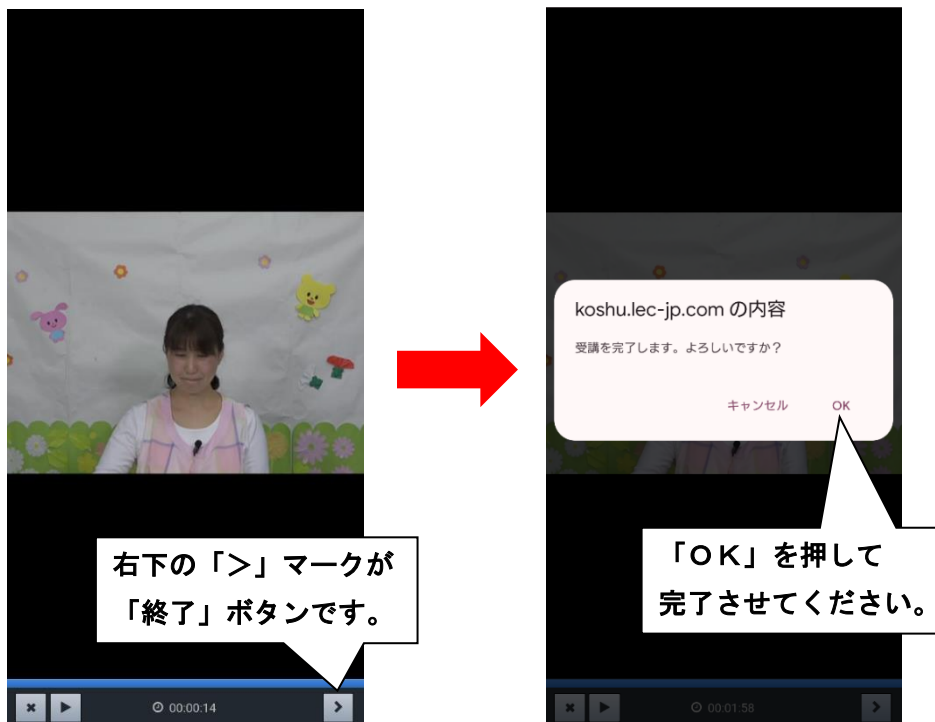

※iOS（iPhone、iPad）の場合、「中断」ボタン（11 ページ参照）と同様、一度画面をタップした後、左上の「×」を押すことで右下に「>（終了）」ボタンが表示されることがあります。

## (6) テスト受講時

- ① 問題文を読み、回答を画面上で選択し、画面右下の「次へ」を押してください。  
全問の回答が終わったら「終了」が表示されますので、押してください。

- テスト受講中に中断すると回答履歴は保存されませんのでご注意ください。
- 回答を選択したら「次へ」を押してください。

- ② 全問終了すると結果が表示されます。「閉じる」で終了してください。

- # 実施回: 1回
- 📅 実施日: 2024/04/05 18:04:05
- 🕒 実施時間: 00:00:46
- 🏆 合格: 合格
- ☆ 得点: 3点 / 3点
- 📊 得点率: 100%

設問	解答	正解	正誤	配点	問題	解説
1	○	○	🟢 正解	1	問題	解説
2	○	○	🟢 正解	1	問題	解説
3	○	○	🟢 正解	1	問題	解説

At the bottom right, there is a "閉じる" button.

### 重要!

- 動画の合間にある「中間テスト」は、全問正解することで次の項目に進めます。  
回答は何度でも可能ですので、全問正解するまで回答してください。
- 科目の最後にある「確認テスト」は、全問正解しなくても合格となります。  
誤答があっても再度回答し直す必要はありません。

## (7) レポート提出時

- ① 課題を読んでレポートを入力し、右下の「確認」を押してください。

課題によっては文字数の制限（〇字以上、等）があるのでご注意ください。

以下の設問に回答してください。

Q.1 必須  
この單元について、学んだこと、役に立つと思ったことを、80字以上で記入してください。(1点)

文字数: 0 / 80 必要な文字数が入力されていません。

**レポート入力中に中断すると内容は保存されませんのでご注意ください。**

**レポートの入力が完了したら「確認」を押してください。**

中断 確認

- ② 入力した内容で良ければ「回答」を押してください。その後「以下の内容で回答しました。」というメッセージが出ますので、「終了」を押してください。

以下の内容で回答します。よろしいですか？

Q.1 必須  
この單元について、学んだこと、役に立つと思ったことを、80字以上で記入してください。(1点)

文字数: 91 / 80

**内容を修正したい場合は「再編集」を押してください。**

**修正の必要がなければ「回答」を押してください。**

再編集 回答

### 重要！

レポート入力中、何も操作しない状態が長時間（概ね1時間以上）続くと、**ログイン状態が切れて入力した内容が消えてしまう**ことがあります。やむなく中断する場合は、ご自身の端末のファイル（メモ帳など）に一時保存しておくことをお勧めします。

## 5 受講後の確認

① ホーム画面（ログイン後の最初の画面）で、**受講の完了率**を確認できます。

配信中の項目の受講を全て（レポート・アンケート含め）完了した場合、下図のように研修名の左横に「100%」、右上に「受講済」と表示されます。

### 重要！

以下の場合には完了率が100%にならず、「受講済」の表示もされません。

- ・ 免除可能科目を受講していない場合
- ・ 確認テストで全問正解していない場合

いずれの場合も、必要な科目の受講が完了していれば修了と認められますので、選択画面で各科目の受講状況をご確認ください（12ページ参照）。

**ヒント**：一度受講が完了した講座でも、配信期間中は繰り返し受講することができます。復習等にご活用ください。

**2回目以降は倍速**でご受講いただけます（9ページ参照）。

② 受講を終える際や中断する際は、必ず**ログアウト**を行ってください。

※それまでの受講履歴は保存されますのでご安心ください。

### 【PCの場合】

### 【スマートフォンの場合】

## 6 質問と回答

メンタリングボックスという機能により、講義に関する質問ができます。

① 受講項目の選択画面で、右側にある「メンタリングボックス」をクリックします。

※スマートフォンの場合は**右上の「≡」マーク**をクリックすると表示されます。

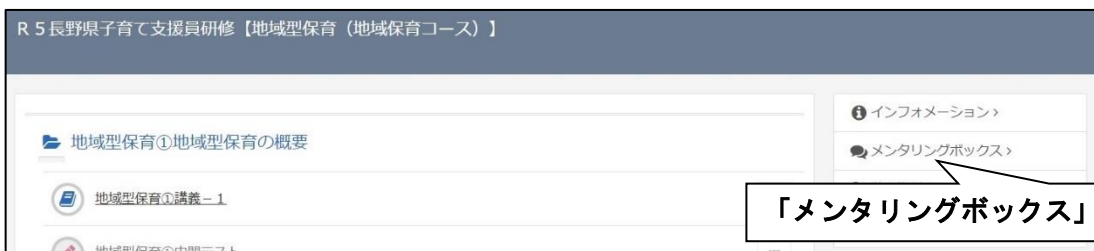

② 「新規質問」をクリックします。

③ 質問内容を入力し、「送信」をクリックします。

※質問には1～2週間後を目途に、個別に回答します（回答も「メンタリングボックス」から確認できます）。

尚、お勤めの施設に関する事等、個人的・特殊な質問へのお答えは難しいことはご了承ください。

## 7 動画による受講方法のご説明

下記リンクより、eラーニング研修の受講方法について説明する動画をご覧ください  
ます。

実際の受講場面をよりイメージしやすくなりますので、是非ご活用ください。

<https://youtu.be/rAx4wrNIRzo>

## 8 eラーニング研修に関するよくあるお問い合わせ

### Q 1. ログインができない。

A. 視聴期間外である、IDやパスワードを間違えて入力している等の原因が考えられます。以下をご確認ください。

#### ■「このアカウントは有効期限内にありません。」と表示される場合

- ・ログインは視聴期間の初日から可能となります。受講証等に記載されている視聴期間をご確認ください。
- ・視聴期間の最終日を過ぎてしまうとログインできなくなります。

#### ■「ユーザIDまたはパスワードが正しくありません。」と表示される場合

- ・IDとパスワードに使用される文字は半角英数字です。入力した文字が全角になっていないかご確認ください。
- ・形が似ている文字を混同していないかご確認ください。

例) 数字の「1」とアルファベットの「l」(エル)

数字の「0」とアルファベットの「o」(オー)

- ・スペース (空白)が入ってしまっていないかご確認ください。

### Q 2. 受講中、部分的に聞き逃したので、戻って聞き直したい。

A. 受講画面の再生バー（再生位置を示す青色のバー）の操作によって、任意の位置から視聴し直すことができます。

詳細は8ページ「(3) 受講画面」の「② 再生バー」を参照してください。

### Q 3. 動画を最後まで視聴したのに、終了の記録がされていない。

A. 以下をご確認ください。

- ・ブラウザが推奨環境に合致しているかご確認ください（3～4ページ参照）。

**Windows PC の場合：Chrome（クローム）かEdge（エッジ）**

**スマートフォン（Android）の場合：Chrome（クローム）**

**Mac PC、iPhone、iPad の場合：Safari（サファリ）**

- ・終了の仕方が適切か、ウインドウを直接閉じたり、スワイプで画面を閉じたりしていないか、ご確認ください（10～13ページ参照）。
- ・早送りやスキップ等を行った場合は、最後まで視聴しても終了になりません。

- ・スマートフォンの場合、「キャッシュ」の蓄積が影響する場合がありますため、ブラウザのキャッシュのクリア(消去)をお試しく下さい。機種によって方法が異なるため、「サファリのキャッシュのクリア」「スマホのキャッシュのクリア」などのキーワードで検索してご確認ください。
- ・通信回線が不安定、速度が遅い、という場合にうまく記録されないことがあります。場所や端末を変えてお試しく下さい。

#### Q 4. 動画を最後まで視聴したが、「終了」ボタンが表示されない。

A. 以下をご確認ください。

- ・スマートフォンや画面の幅の狭いパソコンの場合、右下に表示される「>」ボタンが終了ボタンに相当します(13 ページ参照)。
- ・スマートフォンやタブレットで拡大表示をしている場合、右下の「>」ボタンが見切れる(画面の端に隠れる)ことがあります。表示サイズを元に戻すか、画面をスライドさせるなどしてご確認ください。
- ・iOS (iPhone、iPad) の場合、画面を一度タップし、左上に表示される「×」(動画アプリの終了ボタン)を押すことで、右下に「終了>」または「>」(eラーニングの終了ボタン)が表示されることがあります。
- ・初回視聴時は、最初から最後まで等倍速で視聴する必要があります(8 ページ参照)。途中早送りやスキップ等をしてしまうと「全て視聴した」と認められず、終了ボタンが表示されない場合がありますのでご注意ください。

#### Q 5. 受講する端末を途中で変えることはできるか。

A. 推奨環境に合致する端末を使用していただき、同じIDとパスワードでログインしていただければ可能です。

なお、受講する端末を変更する場合、先に使っていた端末はログアウトしていただきますようお願いいたします(17 ページ参照)。

#### Q 6. 一度提出したレポートの内容を修正したい。

A. 視聴期間中であれば、レポート・アンケートは何度でも入力・提出可能です。

ただし、一度提出した内容を確認・修正することはできませんので、都度最初から入力し直していただく形になります。後から修正した内容を提出したい場合や、提出した内容を確認したい場合に備え、ご自身の端末のファイル(メモ帳など)に保存しておくことをお勧めします。

## Q 7. 受講の完了率が100%にならない。

A. 以下をご確認ください。

- ・未提出のレポートやアンケートがないかご確認ください。
- ・科目の最後の「確認テスト」で全問正解していない場合、完了率の表示は100%になりません。ただし、「確認テスト」は**一度全問に回答すれば、正答数に関係なく合格となります**ので、他の項目の受講が全て完了していれば、完了率の表示が100%未満でも修了したことになります。
- ・免除可能科目を受講していない場合も、完了率の表示は100%になりません。他の必須科目の受講を全て完了していれば、修了と認められますのでご安心ください。

著作権者 株式会社東京リーガルマインド

©2024 TOKYO LEGAL MIND KK, Printed in Japan

無断複製・無断転載等を禁じます。