

領収書等添付様式【共通】

(令和元年6月分)  
(イーブンひょうご)  
(中島かおり)

整理 番号	使 途 項 目	
		調査研究費・研修費・会議費・広報広聴費・要請陳情等活動費・資料作成費・資料購入費・事務所費・事務費・人件費
1		共通案分率 %
		それ以外の案分 100%
	案分の説明	案分率
	県議会出席時、関係法規を確認するために購入	
		
<b>注文番号249-2347694-8256625の領収書 (再発行)</b> このページを印刷してご利用ください。		
再発行日: 2019年6月17日 注文日: 2019年6月16日 Amazon.co.jp 注文番号: 249-2347694-8256625 ご請求額: ¥ 4,320		
様		
2019年6月16日に発送済み		
注文商品 <span style="float: right;">価格</span> 1点 地方自治小六法 平成31年版 地方自治制度研究会 <span style="float: right;">¥ 4,320</span> 販売: Amazon Japan G.K. コンディション: 新品		
お届け先住所: <span style="float: right;">商品の小計: ¥ 4,320</span> 中島かおり <span style="float: right;">送料・手数料: ¥ 400</span> 650-8567 兵庫県 神戸市中央区下山手通5-10-1 <span style="float: right;">注文合計: ¥ 4,720</span> 兵庫県庁 3号館3階無所属控室 <span style="float: right;">割引: -¥ 400</span>		
配送方法: <span style="float: right;">この配送分のご請求額: ¥ 4,320</span> 通常配送		
支払い情報		
支払い方法: <span style="float: right;">商品の小計: ¥ 4,320</span> <span style="background-color: black; color: black;">XXXXXXXXXX</span> <span style="float: right;">送料・手数料: ¥ 400</span>		
請求先住所: <span style="float: right;">注文合計: ¥ 4,720</span> 中島かおり <span style="float: right;">割引: -¥ 400</span> 659-0067 兵庫県 芦屋市茶屋之町1-19-204 <span style="float: right;">ご請求額: ¥ 4,320</span> 中島かおり事務所		
クレジットカードへの請求 <span style="float: right;">2019年6月16日: ¥ 4,320</span>		
注文の状況を確認するには、注文内容をご覧ください。		

(添付様式2)

領収書等添付様式【共通】

(令和元年6月分)

(イーブンひょうご)

(中島かおり)

整理番号	使 途 項 目	
	調査研究費・研修費・会議費・広報広聴費・要請陳情等活動費・資料作成費・資料購入費・事務所費・事務費・人件費	
2	<div style="border: 1px dashed black; padding: 10px; text-align: center;"><p>領収書</p><p>-----車室 No.4-----</p><p>入庫時刻 06月16日 18時28分 精算時刻 06月16日 20時39分</p><p>受領金額 500円 2019年06月16日20時39分 発行</p><p>タイムパーキング 西蔵町</p></div>	共通案分率 % それ以外の案分 100% 案分の説明 別添活動報告書のとおり、全て政務活動にかかるものであり、本領収書は県議員 中島かおり宛のものである



(添付様式7)

# 活動報告書

※政務活動費の透明性確保の観点から可能な限り具体的に記載すること

議員名

中島 かおり

活動名	宮川の高潮対策に係る住民説明会			
活動概要	○実施日 令和元年6月16日(日) 18:30~20:30 ○場所 西蔵集会所 ○行程 ~18:30 自動車にて西蔵集会所へ 18:30~20:30 兵庫県ならびに芦屋市職員より 1. 宮川の護岸対策 2. 今後の防災対策 についての説明 3. 質疑応答 ○ ○ ○			
経費	項目	政活費充当金額	領収書NO	内容
	駐車料金	500	6-2	タイムパーキング西蔵町
	合計	500		
備考	*添付書類: 説明会資料 <a href="http://www.city.ashiya.lg.jp/bousai/taifu21/documents/miyagawasetumeikai.pdf">http://www.city.ashiya.lg.jp/bousai/taifu21/documents/miyagawasetumeikai.pdf</a>			

\*この様式は、「視察・調査活動」、「要請陳情活動」、「県政報告会・要望会等会議の開催」、「研修会への参加」、「意見交換会への参加」、「業務の委託」、「広報紙・誌の発行」等を行った場合等、政務活動費を使用した全ての活動について作成する。  
\*「活動概要」欄には、例えば①活動実施年月日、②場所、③行程、④目的、⑤相手方、⑥参加者、⑦結果・成果⑧広報誌発行部数・配付方法等、具体内容を詳細に記載する。

## 宮川の高潮対策に係る住民説明会

日時：令和元年6月16日（日）

18：30～20：30

場所：西蔵集会所

- 1 説明事項（兵庫県・芦屋市）
  - （1）宮川の護岸対策（浜打出橋より北側の護岸工事等）
  
  
  
  
  
  
  
  
  
  
  - （2）今後の防災対策（土のう配布等）
  
  
  
  
  
  
  
  
  
  
- 2 質疑応答
  
  
  
  
  
  
  
  
  
  
- 3 閉会

(出席者名簿)

兵庫県		芦屋市	
所属・役職	氏名	所属・役職	氏名
阪神南県民センター尼崎港管理 事務所・所長補佐 (高潮対策推進課・課長)	小崎 隆志	技 監	長田 二郎
阪神南県民センター尼崎港管理 事務所・高潮対策推進課・主査	江崎 賢一	都市建設部・部長	辻 正彦
		都市建設部防災安全課・課長	石濱 晃生
		都市建設部防災安全課・主幹	竿尾 博司
		上下水道部下水道課・課長	山下 徳正

(配席図)

山下課長      江崎主査      小崎所長補佐      長田技監      辻部長      石濱課長      竿尾主幹

--	--	--

参 加 者 ( 住 民 )

# 宮川の護岸対策

資料1

## 1. 大阪湾港湾等における高潮対策検討委員会 尼崎西宮芦屋港部会のとりにまとめ結果について

### <経緯>

○台風第21号では過去最高潮位を記録した潮位や暴風による高波等により、尼崎西宮芦屋港沿岸等で浸水被害が発生したことから、被害状況の把握、高潮・高波の発生メカニズムの検証による被災原因究明及び避難支援対策等の検証を行い、ハード・ソフト面での高潮対策を見直す必要がある。

○このため、国土交通省や関係自治体等とも連携し「大阪湾港湾等における高潮対策検討委員会」の下に、学識経験者や専門機関などからなる本部会を設置し、浸水原因の究明や今後の高潮対策について検討を行った。

大阪湾港湾等における高潮対策検討委員会<近畿地方整備局> (4回開催)

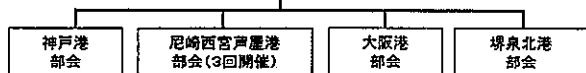

尼崎西宮芦屋港部会	開催日	議事内容
第1回	平成30年10月11日	・大阪湾港湾等における高潮対策検討委員会(尼崎西宮芦屋港部会)の設置について ・台風第21号の気象・海象の状況について ・被害の状況について ・今後の検討内容について
第2回	平成30年12月26日	・潮位・高波再現シミュレーションについて ・高潮対策案の検討について ・避難情報・水防体制等の検討について ・高潮浸水想定の見直しについて
第3回	平成31年2月15日	・避難情報・水防体制等の検討について ・高潮浸水想定の見直しについて ・尼崎西宮芦屋港部会のとりにまとめ(案)について

### <今後の高潮対策>

- ①台風第21号で浸水した地区(堤内地)は緊急対策として2021年度までの3箇年で再度災害防止対策に取り組むとともに、今回、浸水被害のなかった海岸・河川においても高波条件等の見直しを行ったうえで、計画的に対策に取り組む。  
[2019年度に「兵庫県高潮対策10箇年計画(仮称)」を策定]
- ②対策後も、施設の沈下状況や劣化状況等について定期的に把握し、適切な維持管理を行う。
- ③施設では防ぎきれないような高潮・高波に備えるために、ハード対策に併せて、避難・水防活動につながる情報発信の強化などソフト対策に取り組む。
- ④堤外地については、港湾利用上、防潮堤よりも海側にあり、高潮・高波のリスクが高いことから港湾利用者の被害を軽減できるよう事前防災体制を整える。

今後、港湾・海岸・河川管理者等が取り組むべき高潮対策

ハード対策	浸水地区(堤内地)	台風第21号と同様の高潮・高波が発生しても浸水させない再度災害防止対策(防潮堤・堤防の新設・嵩上げ、内水対策等) ※内水管理者で実施
	浸水地区以外(堤外地)	高波条件等の見直しや防潮堤の沈下状況等を踏まえ必要となる対策(防潮堤・堤防の嵩上げ等)
ソフト対策	避難行動につながる情報発信の充実・強化	①気象庁等と連携した早めの情報提供・共有体制の構築 ②高潮危険度予測システム(仮称)の開発・運用 ③想定し得る最大規模の高潮に対する高潮ハザードマップの整備 ④潮位計整備等による観測体制の強化
堤外地対策		①尼崎西宮芦屋港フェーズ別高潮・暴風対応計画の作成 ②尼崎西宮芦屋港港湾BCPへの高潮対策の反映 ③尼崎西宮芦屋港での取り組みを踏まえたその他の港湾への展開



## 宮川の護岸対策

### 【浸水実績】

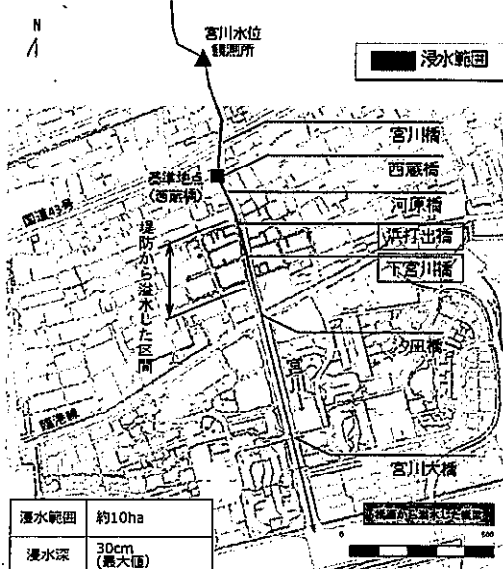

### 【対策方針】

- ・堤防高が不足する区間において、堤防の嵩上げを基本に実施
- ・橋面高が不足する橋梁について、高欄をコンクリート等の壁構造にすることを基本に検討

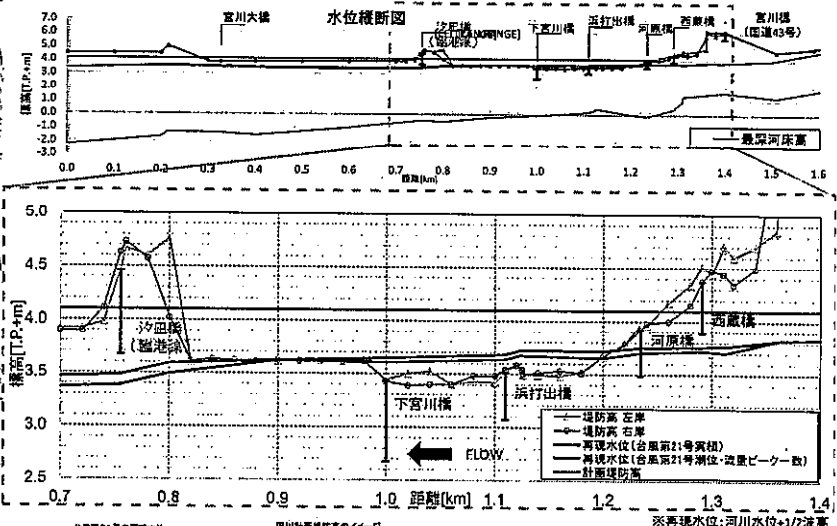

### 【浸水原因】

- 「流による浸水」
- ・一部堤防及び橋梁部等からの溢水
  - ・溢水が発生した時間帯は、潮位が高くなる一方で、河川流量が減少していることから、浸水原因は高潮及び高波であることを確認

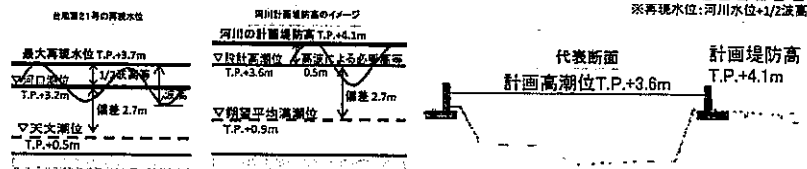

- 【設計条件】
- ①設計高潮位 T. P. +3.6m (期望平均満潮位 T.P.+0.9m + 台風第21号での偏差 2.7m)
  - ②波高 設計高潮位時に台風第21号と同様の沖波が生じた場合の河川内での波高(換算沖波)と台風第21号を踏まえ見直した50年確率波(沖波)が生じた場合の河川内での波高(換算沖波)を比べ高い方を採用

## 宮川の護岸対策

### 2. 対策内容について

#### 【平面図】

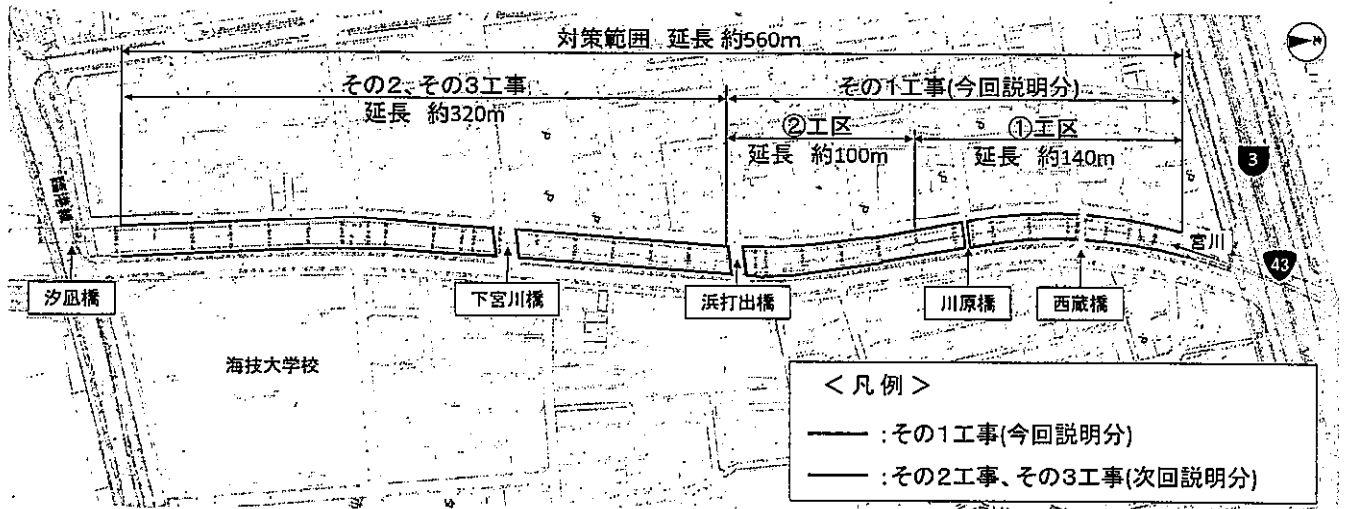

#### ○その1工事

延 長: 約240m  
 工 期: 令和元年5月21日～令和2年1月31日  
 工事内容: 擁壁工 約100m  
           嵩上げ擁壁(護岸部) 約140m  
           橋梁部嵩上げ工 3橋  
           仮設土のう設置工 1式

#### ○その2、その3工事

延 長: 約320m  
 工 期: 令和元年秋から工事着手予定  
 工事内容: 擁壁工 約320m

## 宮川の護岸対策

### 【対策断面(その1工事)】

#### ①工区(国道43号付近～川原橋付近)

【自己流HWL区間】

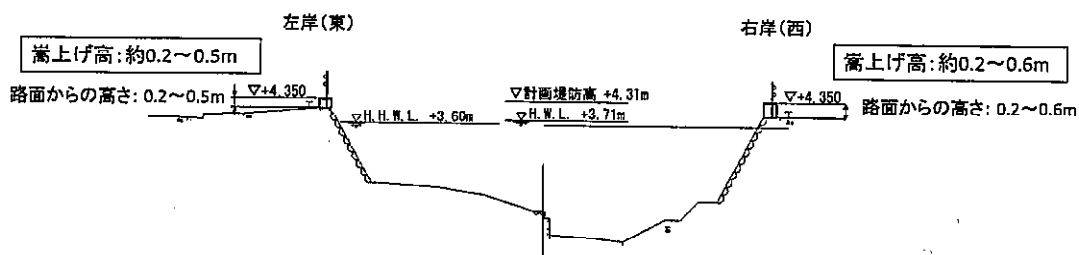

#### ②工区(川原橋付近～浜打出橋)

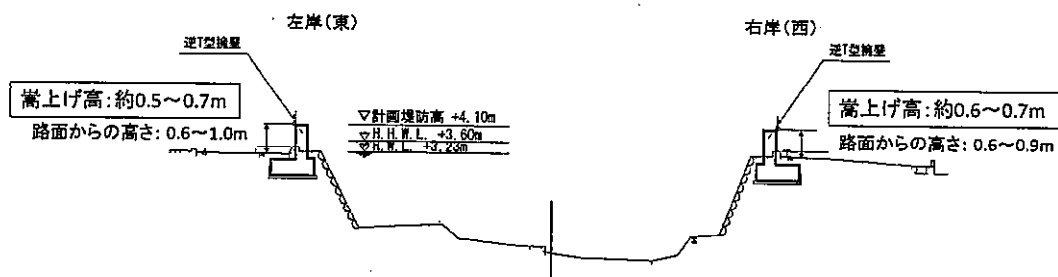

擁壁構造等の詳細は現在設計中のため、今後変更となる可能性があります。 - 4 -

## 宮川の護岸対策

【対策断面(その1工事)】

下宮川橋

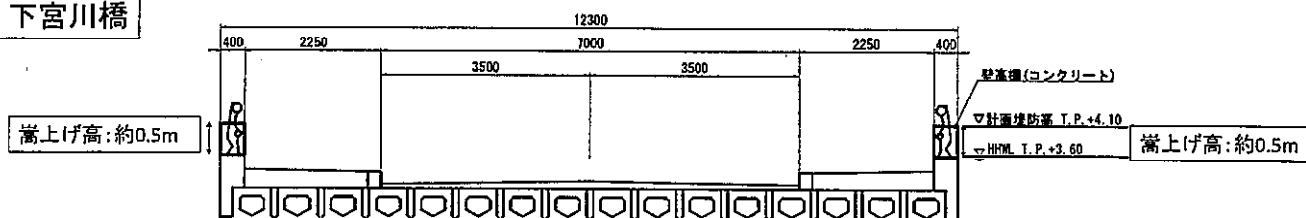

浜打出橋

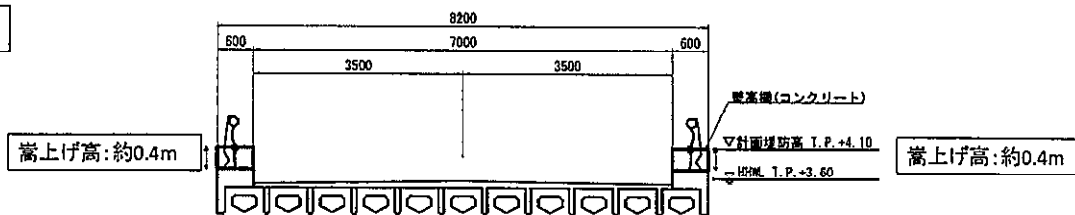

川原橋

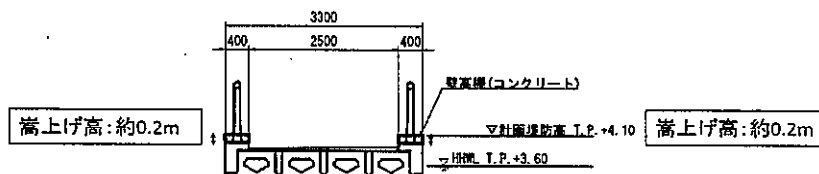

擁壁構造等の詳細は現在設計中のため、今後変更となる可能性があります。 - 5 -



## 宮川の護岸対策

【対策断面(その2工事、その3工事)】

打出橋～下宮川橋付近

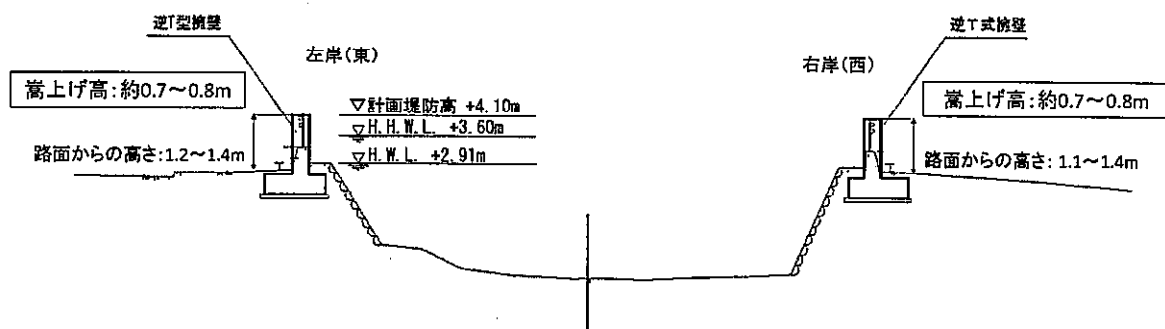

擁壁構造等の詳細は現在設計中のため、今後変更となる可能性があります。 - 6 -

## 宮川の護岸対策

【対策断面(その2工事、その3工事)】

下宮川橋～汐風橋付近(南側)

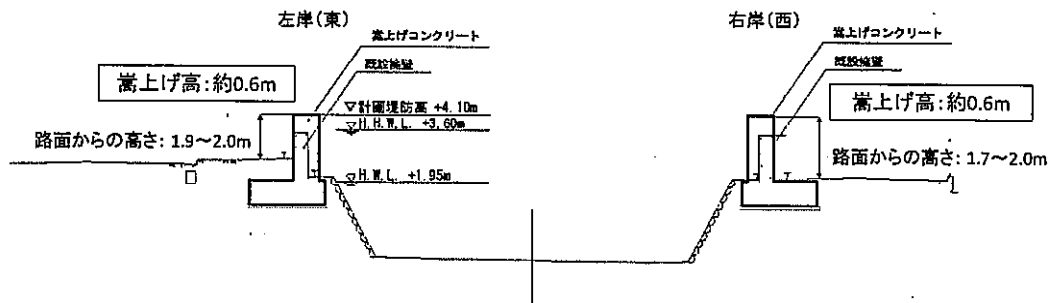

下宮川橋～汐風橋付近(北側)

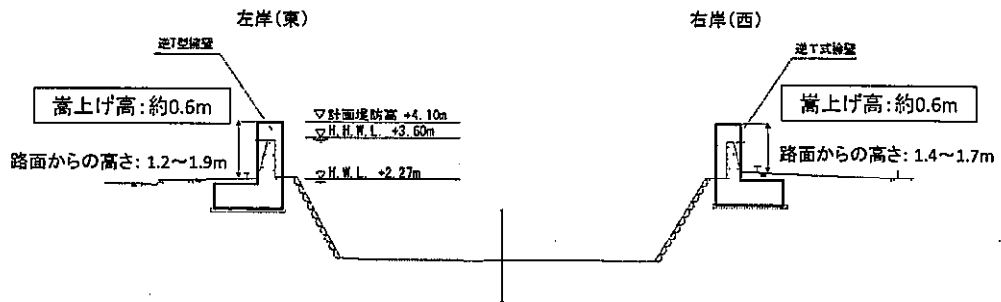

擁壁構造等の詳細は現在設計中のため、今後変更となる可能性があります。 - 7 -

## 宮川の護岸対策

【嵩上げのイメージ(その1工事)】

①工区(国道43号付近～川原橋付近)

現 状

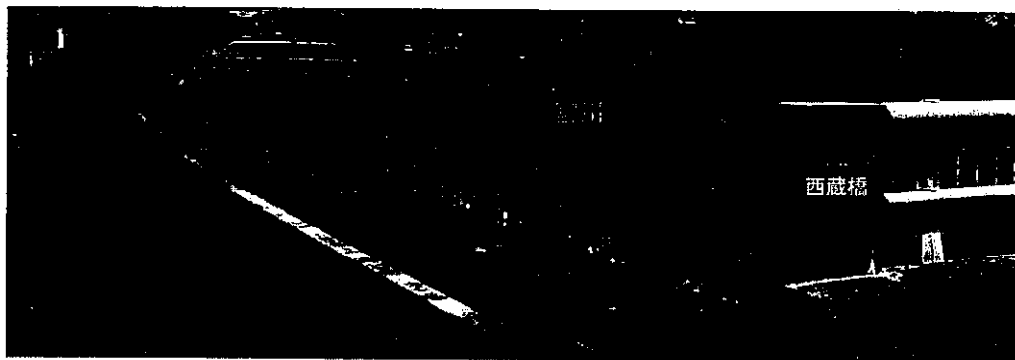

整備後  
イメージ

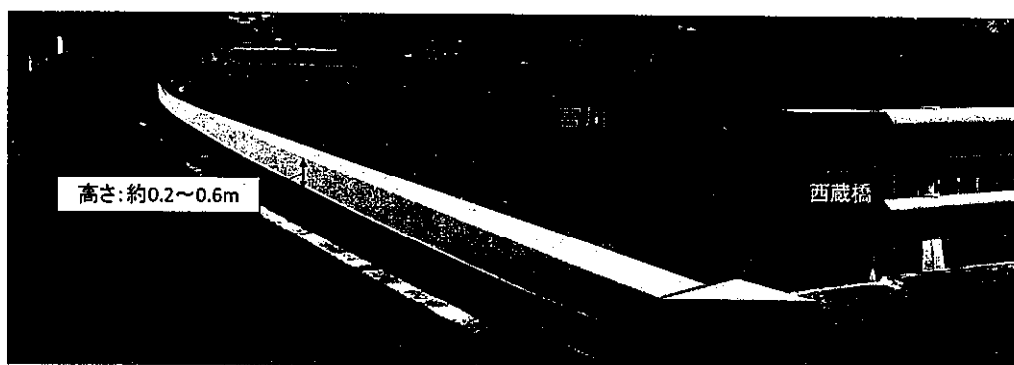

## 宮川の護岸対策

【嵩上げのイメージ(その1工事)】

②工区(川原橋付近～浜打出橋)

現 状



整備後  
イメージ

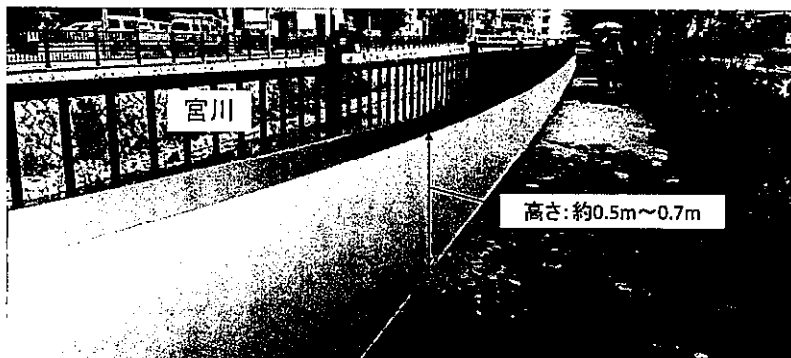

## 宮川の護岸対策

【嵩上げのイメージ(その1工事)】

①工区(川原橋付近～浜打出橋)

現 状

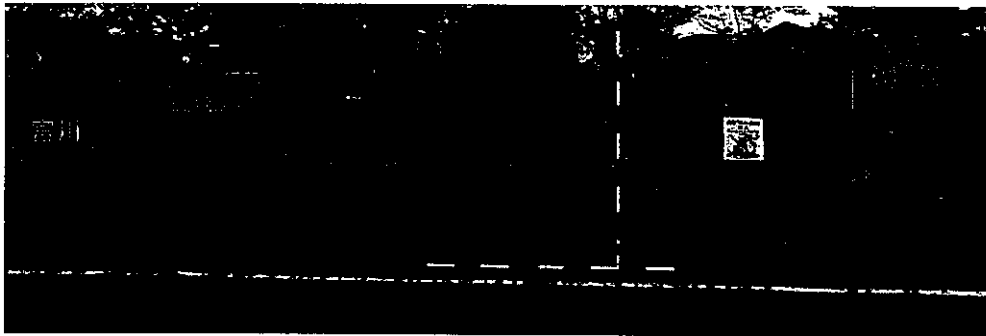

整備後  
イメージ

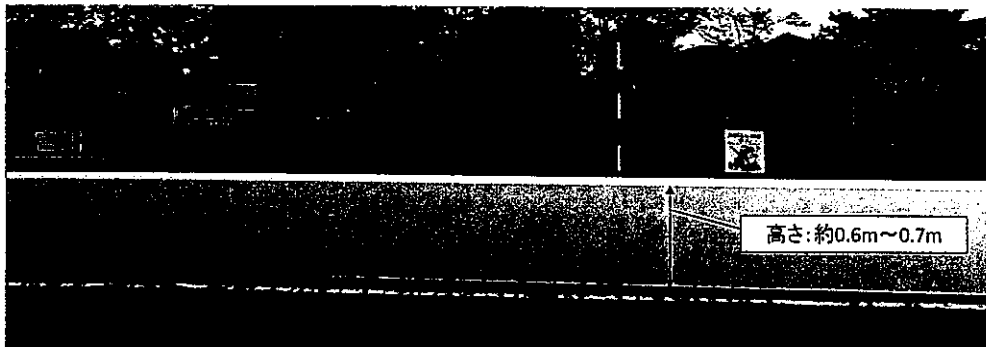

## 宮川の護岸対策

### 3. 工事中の交通規制について（その1工事）について

- その1工事(国道43号付近～浜打出橋間、下宮川橋)の施工にあたっては、部分的に交通規制を行います。交通規制の際は、交通誘導員を配置し、安全確保に努めますのでご協力をお願いします。
- その2工事、その3工事の施工にかかる交通規制については、次回の住民説明会にて説明します。

#### 右岸側

・施工区間は基本的に通行止めとなるため、迂回をお願いします。

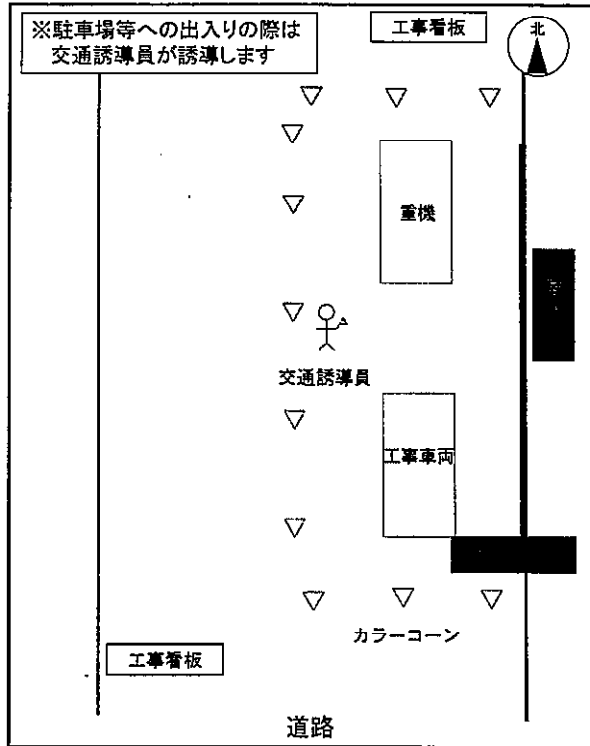

#### 左岸側

・施工区間の歩道は通行止めとなるため、歩行者等は迂回をお願いします。

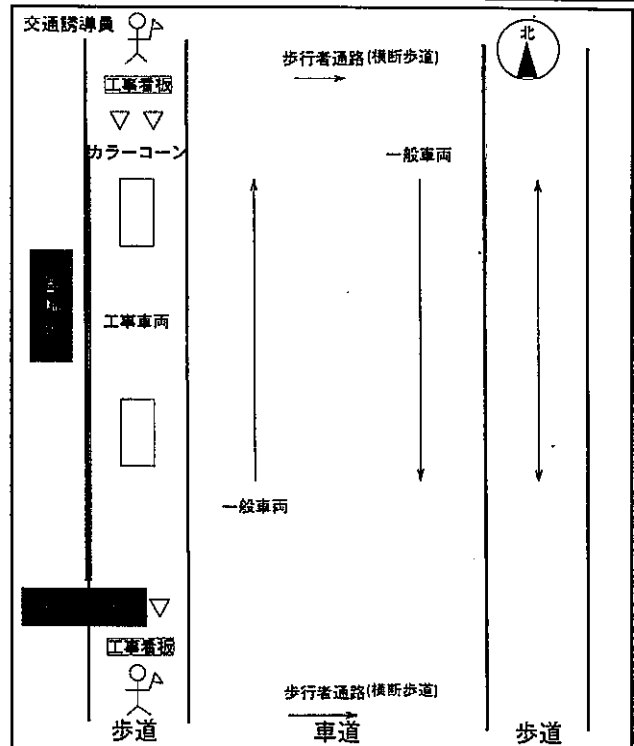

## 宮川の護岸対策

### 4. 今後の予定

- ・ ①工区(国道43号付近～川原橋付近)と橋梁部の嵩上げ工事は、6～10月に行います。
- ・ ②工区(川原橋付近～浜打出橋)は、11月～令和2年1月末までに行います。
- ・ その2工事とその3工事(浜打出橋～汐風橋付近)は、11月以降に行いますが、工事にあたっては予め住民説明会を開催します。

年		令和元年	令和2年	備考
護岸等の嵩上げ	その1工事	土のう設置 住民説明会(今回:6/16) ①工区 橋梁部 ②工区		国道43号付近～川原橋付近 下宮川橋等の高欄部 川原橋付近～浜打出橋
	その2工事 その3工事	住民説明会(秋頃) 出水期	出水期	浜打出橋～汐風橋付近

#### 【工事の体制・連絡先】

##### <発注者>

兵庫県尼崎港管理事務所  
 (尼崎市道意町7-21)

高潮対策推進課 担当：小崎、江崎  
 TEL. 06-6412-1412

##### <工事(その1)施工者>

池本健建設(株)  
 (芦屋市宮塚町17-3)

現場代理人 星山  
 TEL. 0797-31-3203(夜間緊急時)

※その2、その3工事の施工者は決定した後、改めてお知らせします。

## 1 高潮に対する避難発令について

資料 2-1

**課題** 急激な潮位上昇に合わせた避難発令が行えなかった。

**対応** 高潮被害の発生が予想される場合において、以下の基準に基づき、避難発令を行う。

発令内容	発令基準
避難準備・ 高齢者等避難開始	高潮警報が発表された場合
避難勧告	潮位がピークを迎える2～3時間前 ※3m以上の潮位が予想される場合
避難指示（緊急）	▶ 南芦屋浜の南護岸ベランダ部が浸水し、更なる上昇が見込まれる場合 ▶ 堤防から溢水する可能性が高まった場合
災害発生情報	災害が発生していることを把握した場合



## 2 土のう配布・車両一時避難について

---

### 対 応

➤ 土のうを市下水処理場（若葉町）にて配布します。

- ・個数は、15袋程度でお願いします。
- ・高齢者等の運搬が困難な方は、ご相談ください。
- ・配布後の土のうは、各自で保存・処分をお願いしますが、困難な方々へ返却場所を設けます。

➤ 宮川小学校にて車両の一時退避場所を確保します。

【台風による高潮被害が予想される場合に実施】  
【実施する場合は、ビラとホームページにて周知】

### 3 今後の市の対応について

課題		対応
避難発令	海岸及び河川の現場の状況が遅れた。	<ul style="list-style-type: none"> <li>▶ キャナルパーク、宮川、南芦屋浜南護岸及び東護岸、に水面監視用として、監視カメラを設置する。 【令和元年7月末】</li> <li>▶ パトロールを行う職員にスマートフォンを携帯させ、現地の状況報告をリアルタイムで行う。 【令和元年5月末 実施済】</li> </ul>
冠水対策	降雨時において、スムーズな排水を確保する	<ul style="list-style-type: none"> <li>▶ 台風などの豪雨が予想される時には、事前に雨水枡や側溝などの雨水排水施設の点検を実施。</li> </ul>
停電発生時の対応	停電に伴う対応が遅れた。	<ul style="list-style-type: none"> <li>▶ 様々な媒体での情報提供 (広報掲示板、広報車、さくらFM、自主防災会等)</li> <li>▶ クールスポット及び充電スポットの設置 (集会所等の市の施設)</li> <li>▶ 集合住宅等の断水対応として、給水スポットを設置 (各小学校、芦屋市総合公園等) 【停電が発生した時に実施】</li> </ul>

## 今後の市の対応について

課題		対応
防災行政無線	避難発令時等における防災行政無線の内容が聞き取りにくい。	<ul style="list-style-type: none"> <li>▶ 防災行政無線子局の増設及びスピーカーの改良等を実施する。 【令和2年3月末迄に実施予定】</li> </ul>
地域防災力の向上	迅速な避難行動をとる為の、自助及び共助の仕組みの構築	<ul style="list-style-type: none"> <li>▶ 災害時の被害を軽減できるよう、自治会等と連携し、地区防災計画の策定を含む地域の防災活動を推進する。</li> </ul>

# 4 防災情報の入手について

## 『あしや防災ネット』の登録

皆さんの携帯電話やパソコンに、災害情報などをメールでお届けします。登録料は無料です（登録の際の通信料とメール送受信、インターネット閲覧などにかかる費用は、登録者の負担になります）。

配信内容

- ① 緊急情報メール
- ② お知らせメール
- ③ 国民保護情報メール
- ④ 気象情報メール

### 登録方法

1. ashiya@bosai.net 宛てに空メールを送信。または、二次元コードを読み取り、空メールを送信。  
※メール本文の内容は修正しないでください。
2. 情報メール登録用 URL を記載したメールが届く ※メールが届かない場合、受信設定（URL 付メールおよび BossNet）のドメインを受信許可）を設定してください。



3. 利用規約を読む
4. 登録 ※メールに記載された登録用 URL にアクセスすると登録が完了します。
5. 登録完了画面表示
6. 完了メールを受信 ※登録完了のメールが届きます。

この様なメールが届きます！

① 【件名】と【本文】は空欄のまま。 ashiya@bosai.net にメールを送ると...

③ まず、利用規約を必ず読んでいただけてから...

④ 再生されましたら、こちらの URL を登録し、登録完了画面にお進みください！

この様なメールが届きます！

件名【緊急情報メール】  
下記 URL よりかんたん登録の手続きをお願いします。  
※この URL の有効期限は7日間で、7日以内に手帳を完了してください。

※情報メールの受信をご利用される前に必ず利用規約をお読み下さい。  
利用規約 (必須)  
<http://litez/bosai.net>

※利用規約に同意して登録する  
<http://litez/bosai.net>

あしや防災ネット

◆ 配信内容の確認 ◆  
以下のとおり登録されました。

- ◆ 緊急情報メール ◆
- ◆ あしや防災ネット ◆
- ◆ お知らせメール ◆
- ◆ おしや防災ネット ◆
- ◆ 気象情報メール ◆
- ◆ 地震情報 ◆
- ◆ 水辺注意報・警報 ◆
- ◆ 兵庫県神戸市海沿部 ◆
- ◆ 気象情報 ◆
- ◆ 兵庫県・土砂災害警戒情報 ◆
- ◆ 芦屋市 ◆
- ◆ 河川洪水予報 ◆ (受信しない)

※ 変更・削除する

完了!

## 『芦屋市防災行政無線システム』

市内各所に設置された屋外拡声装置および戸別受信機により、平常時には録音放送などを、非常時には災害情報を市内全域にお知らせします。

なお、災害時には繰り返し放送を行いますが、放送が聞き取れなかったり、もう一度聞きたい方は、下記の自動応答の電話をご利用ください。



自動応答電話

☎0180-99-7787

毎日17時に「夕焼け小娘」の放送をしています。

## 『芦屋市ホームページ』

<http://www.city.ashiya.lg.jp/anshin/Index.html>

## Facebook・Twitter『芦屋市防災情報』



災害時の緊急情報等、芦屋市の防災・減災に関するさまざまな情報を発信しています。

## 『緊急告知ラジオ』

芦屋市では、室内で防災行政無線の放送内容を知ることができる「緊急告知ラジオ」を販売（市役所内売店にて）しています。緊急・災害時には、FM電波を通じて、自動的に起動し、最大音量で放送されます。

## J:comチャンネル『ケーブルテレビ11ch』

災害発生時には、テロップで緊急情報をお知らせします。

## 水防法に基づく高潮・洪水浸水想定区域図

資料2-2

### 1. 水防法に基づく浸水想定区域図について

防潮堤・堤防等の施設では防ぐことができないような高潮や洪水が発生した際の、危機管理・警戒避難体制の充実を図るため、平成27年5月に水防法の一部が改正され、想定し得る最大規模の「高潮浸水想定区域図」や「洪水浸水想定区域図」等を作成・公表することとなりました。

県では、これまでに第二室戸台風規模の台風による高潮浸水予測区域図(平成19年公表)<sup>\*</sup>や、宮川等の計画規模の降雨による浸水想定区域図(平成17年度公表)を作成・公表していました。

今回、改正水防法(H27.5)に基づき2つの想定最大浸水想定区域図の作成作業を進めており、今夏頃を目処に公表する予定です。

※法令には基づかない図で任意で作成

[これまでの各区域図(H17,19公表)と想定最大規模の各区域図(今夏公表予定)での想定条件の主な違い]

高 潮	高潮浸水予測区域図(H19公表)	改正水防法に基づく高潮浸水想定区域図(今夏公表予定)
想定台風の中心気圧	920ha～966ha (第二室戸台風規模が実績に応じ減衰)	910ha (室戸台風規模の上陸時最低気圧が減衰せずに一定で通過)
移動速度	22km/h～113km/h (第二室戸台風規模が実績に応じ減衰)	73km/h (伊勢湾台風規模の速度が減衰せずに一定で通過)
台風経路	第二室戸台風を西に1°移動 (第二室戸台風を平行移動した最悪コース)	想定できるあらゆる経路のうち、最悪となるコース
高波の影響	未考慮	考慮
洪 水	浸水想定区域図(H17公表)	改正水防法に基づく洪水浸水想定区域図(今夏公表予定)
降雨規模	計画規模(宮川:320mm/12hr)	想定最大規模(宮川:817mm/12hr)
潮位条件	朔望平均満潮位一定(T.P.+0.90m)	潮位ピークが計画高潮位(T.P.+3.60m)となる想定

### 2. 浸水想定区域図公表後の取り組み

新たな浸水想定区域図に基づき、高潮や洪水のハザードマップの作成など危機管理・警戒避難体制の充実・強化などのソフト対策に県・市共同で取り組みます。

なお、今回の護岸嵩上げ対策(ハード対策)は、平成30年台風21号と同様の高潮・高波に対して浸水被害を発生させないことを目的としており、想定最大規模の高潮や洪水を防ぐ対策を行うものではありません。

領収書等添付様式【共通】

(令和元年6月分)

(イーブンひょうご)

(中島かおり)

整理 番号	使 途 項 目	
	<del>調査研究費</del> ・研修費・会議費・広報広聴費・要請陳情等活動費・資料作成費・資料購入費	<del>事務旅費</del> ・事務費・人件費
3	<p>領収書</p> <p>SS. 4011110965 No. 0000000153 2019年06月16日</p> <p>様</p> <p>金額 ￥9,540円<small>(内消費税 ￥707)</small></p> <p>&lt;内訳&gt; カジット</p> <p>収入 印紙</p> <p>係 員 : <span style="background-color: black; color: black;">XXXXXXXXXX</span> 元伝日 : 2019/06/16 伝票No : 5594</p> <p>端末No : 01</p> <p>会社名 : (株) ペトロスター関西 SS名 : 芦屋 住 所 : 兵庫県芦屋市 宮塚町1-1 TEL : 0797-31-3811</p>	共通案分率 25% それ以外の案分 % 案分の説明 本領収書は県議員 中島かおり宛のもので ある
		案分率



(株) ペトロスター関西

芦屋

兵庫県芦屋市

宮塚町1-1

TEL:0797-31-3811 SS:40111-10965

クレジットカード売上票

2019年06月16日 16:42 伝票No. 5594

取引通番 6223

様  
40111  
一般提携 車番05090

0110-00 5299  
Vパワー/ハイオク P01 ¥9540  
数量 60.00L  
単価 @159

合計 ¥9,540  
(内税分消費税 ¥707)

承認No. 0000457855

支払方法 一括

クレジットご利用額 ¥9,540

有効期限 XX年XX月 企業コード 0001  
2:0000000-0:0000000

お客様控え

係員: 01

処理日付: 2019/06/17 5299-5299

100取引

はじめまして。統合記念キャンペーン

総額1億円  
相当分プレゼント

対象期間

2019年4月1日(月)~6月30日(日)まで

詳しくはキャンペーンサイトへ



アンケート回答で

毎月  
1,000名様に!

Amazonギフト券  
500円分をプレゼント!

アンケート回答はこちら



\*Amazonギフト券の応募は、スマートフォン  
またはPCからのみとなります。

http://tellsell.shell.com/jpn

領収書等添付様式【共通】

(令和元年6月分)

(イーブンひょうご)

(中島かおり)

整理番号	使 途 項 目	
	調査研究費・研修費・会議費・広報広聴費・要請陳情等活動費・資料作成費・資料購入費・事務所費・ <span style="border: 1px solid black;">事務費</span> ・人件費	
4	<div style="text-align: center;">  <p>有限会社富士商会</p> <p>兵庫県神戸市中央区雲井通5-3-1 TEL: 078-221-7178</p> <h2>領 収 書</h2> <p>2019/06/17 (6月) 18:17      No 0373</p> <p>収入</p> <p>印紙</p> <p>中島かおり 様</p> <p style="font-size: 1.2em;">¥4,903-〇</p> <p>(本体価格 8%    4,540) (内消費税 8%    363)</p> <p>内訳</p> </div>	<p>共通案分率                    %</p> <p>それ以外の案分    100%</p> <p>案分の説明</p> <p>県議会控室において使用する事務用品費 明細中印鑑を除く合計(¥4540-¥300=¥4240) × 1.08=¥4579</p> <p style="writing-mode: vertical-rl;">案分率</p>



有限会社富士商会

兵庫県神戸市中央区雲井通5-3-1  
TEL: 078-221-7178

\*\*\*\*\* 西暦年月日時刻 \*\*\*\*\*

2019/06/17(月) 18:16 店0001 No 0373  
担当者 0009: [REDACTED]

コード	品名 イストアコート	数	単価	金額
118-001230-000	ドキュメントスタンド タテ13P ピンク	1	1,040	1,040
118-001231-000	ドキュメントスタンド タテ13P クリーム	1	1,040	1,040
102-005260-000	フリクションライト SG	1	80	80
102-005256-000	フリクションライト G	1	80	80
102-005259-000	フリクションライト P	1	80	80
102-005267-000	フリクションライト Y	1	80	80
122-017201-000	印鑑 つば小判	1	300	300
113-001919-000	拡大鏡 二重焦点中 外2.0×内3.9	1	1,840	1,840
			8%外税対象額	4,540
			消費税(8%)	363

合計 8点 ~~¥4,903~~

お預り ¥5,003  
お釣り ¥100

ありがとうございました



0201906170373000

(添付様式2)

領収書等添付様式【共通】

(令和元年6月分)

(イーブンひょうご)

(中島かおり)

整理番号	使 途 項 目	
		調査研究費・研修費・会議費・広報広聴費・要請陳情等活動費・資料作成費・資料購入費・事務所費・ <b>事務費</b> ・人件費
5	<div style="border: 1px solid black; padding: 10px; text-align: center;"><h3>領収書</h3><p>様</p><p>[販売] レターパックプラス(510円) 510円 2枚 ¥1,020</p><hr/><p>小 計 ¥1,020</p><hr/><p>課税計 ¥0 (内消費税等 ¥0) 非課税計 ¥1,020</p><hr/><p>合計 ¥1,020 お預り金額 ¥1,020</p><p>〒100-8792 日本郵便株式会社 東京都千代田区大手町2-3-1 取扱日時：2019年6月25日 11:03 担当 [REDACTED] 発行No. 190625J7984 端N98箱01 連絡先： [REDACTED] 郵便局 TEL: [REDACTED]</p></div>	共通案分率 % それ以外の案分 100% 案分の説明 本領収書は県会議員 中島かおり宛のもので ある

案分率

### 切手受払簿

年	月	日	整理 区分	会計 帳簿 番号	摘 要	異動高				現在高	
						受		払		計	
						数量	価格	数量	価格	数量	価格
1	6	25			※種類、送付数や送付内容等を記載 レターパックプラス	2枚	1,020円			2枚	1,020円
1	6	25			政務活動のため、芦屋市民に議会報告等を送付			1枚	510円	1枚	510円
1	6	25			政務活動のため、芦屋市民に議会報告等を送付			1枚	510円	0枚	0円
										0枚	0円
										0枚	0円
										0枚	0円
					年度計	2枚	1,020円	2枚	1,020円	0枚	0円

※年度ごとに集計し、政務活動費収支報告書とともに議長へ提出してください。  
 ※切手等は郵送の都度、必要枚数を購入することを前提に、月額1万円未満までの購入金額に対する充当を可とします。  
 ※送付先、送付内容を必ず記載願います。

領収書等添付様式【共通】

(令和元年6月分)

(イーブンひょうご)

(中島かおり)

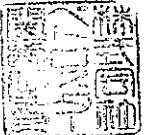
整理 番号	使 途 項 目	
		調査研究費・研修費・会議費・広報広聴費・要請陳情等活動費・資料作成費・資料購入費
6	<p style="text-align: center;">領収書</p> <p style="text-align: right;">SS. 4011110965 No. 0000000155 2019年06月25日</p> <p style="text-align: center;">中島かおり 様</p> <p>金額 ￥3,740円</p> <p>&lt;内訳&gt; 現金 がツリレター</p> <p>収入 係員: [REDACTED] 印紙 元払日: 2019/06/25 伝票No: 6456</p> <p style="text-align: right;">端末No: 01</p> <p>会社名: (株) ペトロスター関西 SS名: 芦屋 住 所: 兵庫県芦屋市 宮塚町1-1 TEL: 0797-31-3811</p> 	共通案分率 25% それ以外の案分 % 案分の説明 本領収書はガソリン代 であり、県会議員 中島 かおり宛のものである
		案分率

(添付様式2)

領収書等添付様式【共通】

(令和元年6月分)  
(イーブンひょうご)  
(中島かおり)

整理番号	使 途 項 目	
		調査研究費・研修費・会議費・ <b>広報広聴費</b> ・要請陳情等活動費・資料作成費・資料購入費・事務所費・事務費・人件費
7		共通案分率 80%
		それ以外の案分 80% 案分の説明
		案分率

ご利用明細		このご利用明細は必ずお持ち帰りください。	
年 月 日	お取組店	銀行番号	口座店
01:06:26			
*** **		お取引先	お取引金額
*** **		お振り込み	¥178650*
お 客 さ ま		時刻	差引現在残高
税込手数料 ¥108*		1612	***
お振込先			
カクテラフイツク様			
ご依頼人 ナカジマ カオリ様			

三菱UFJ銀行をご利用いただきありがとうございます。

**MUFG** 三菱UFJ銀行

# 請求書

〒659-0067  
兵庫県芦屋市茶屋之町1-19-204



〒612-8395 京都市伏見区下烏羽東岸川町33  
TEL:050-2018-0700 FAX:075-366-5295

**株式会社グロフィック**

代表取締役



中島 かおり 様

作成日: 2019年06月26日  
下記の通りご請求申し上げます。

ご請求合計(消費税込*)	130,030円	決済方法: <span style="background-color: black; color: black;">XXXXXXXXXX</span>	納品方法: ヤマト運輸
--------------	----------	--	-------------

発注日 (年/月/日)	注文No.	品名 (印刷品名)	印刷代	送料	消費税	合計
2019/06/25 (8429789)	26746764_001	品名:中島かおり様通信04 B4チラシ・フライヤー / 3日納期 / 両面カラー / コート55kg / 30000枚(B4サイズ(257×364mm), DM折, クロス8頁折, データストック希望)	95,630円	32,900円	▲0円	0円

備考欄	小計 128,530円
お振込先 <span style="background-color: black; color: black;">XXXXXXXXXX</span> ※振込手数料は、誠に恐れ入りますがお客様のご負担でお願い申し上げます。	送料 1,500円
	消費税 0円
	データ処理料 ▲0円
合計 130,030円	

# 請求書

〒659-0067  
兵庫県芦屋市茶屋之町1-19-204



〒612-8395 京都市伏見区下烏羽東芥川町33  
TEL:050-2018-0700 FAX:075-366-5295

株式会社グラフィック

代表取締役

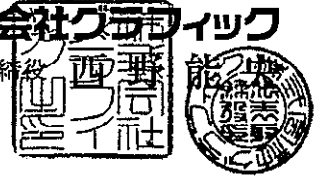

中島 かおり 様

作成日:2019年06月26日  
下記の通りご請求申し上げます。

ご請求合計(消費税込*) 48,620円	決済方法: [REDACTED]	納品方法: ヤマト運輸
----------------------	------------------	-------------

発注日 (発行日)	注文No	品名 (印刷内容)	印刷代	加工料	送料	消費税	合計
2019/06/25 (8427682)	23743754_001	品名:中島かおり様長3封筒1806 長3封筒(刷り込み)片面 / 4日納期 / 特1/0 / カラー(ピンク) / 7000部(データ ストック希望, フタ糊, 特色1色(封筒用), 表面(封筒)への印刷)	34,620円	14,000円	▲0円	0円	48,620円

備考欄

お振込先  
※振込手数料は、誠に恐れ入りますがお客様のご負担でお願い申し上げます。

小計	48,620円
送料	0円
印刷代	0円
加工料	▲0円
合計	48,620円

(添付様式7)

## 活動報告書

※政務活動費の透明性確保の観点から可能な限り具体的に記載すること

議員名

中島 かおり

活動名	県政報告紙（94号）の発行			
活動概要	○発行日 令和元年7月 予定 ○発行部数 30,000部 ○対象者 個別配送 29,000部 予定 会合配布 100部 予定 ○内容 添付「中島かおりの県政報告」94号のとおり  ★案分率 政務活動以外の記事が全体の20%程度占めるため、案分率80%を適用			
経費	項目	政活費充当金額	領収書NO	内容
	報告紙封入代等	143,006	6-9	株式会社グラフィック
		合計	143,006	
備考	*添付書類：報告紙「中島かおりの県政報告」94号			

\*この様式は、「視察・調査活動」、「要請陳情活動」、「県政報告会・要望会等会議の開催」、「研修会への参加」、「意見交換会への参加」、「業務の委託」、「広報紙・誌の発行」等を行った場合等、政務活動費を使用した全ての活動について作成する。  
\*「活動概要」欄には、例えば①活動実施年月日、②場所、③行程、④目的、⑤相手方、⑥参加者、⑦結果・成果⑧広報誌発行部数・配付方法等、具体内容を詳細に記載する。



- 1日 総会 記念行事 女子会 打ち合わせ&勉強会
- 2日 防災士会総会 戸屋防火安全協会設立40周年記念大会
- 3日 マンション問題説明会(集会所) 打ち合わせ
- 4日 打ち合わせ 例会
- 5日 打ち合わせ 総会
- 6日 打ち合わせ ほのほのコンサート(声屋病院)
- 7日 ランチミーティング ヒアリング 防衛総話会
- 8日 小学校運動会 総会 女子会
- 9日 自治会 総会
- 10日 山中市長廻りのお見送り
- 11日 取材 打ち合わせ
- 12日 世話人会 演奏会
- 13日 本会議 写真展 演奏会
- 14日 神戸龍宮文化祭 エネクス協会総会&懇親会
- 15日 第71回記念祭(県立戸屋高校) 福祉講演会
- 16日 自主防災組織 戸屋防災士の会 説明会(西蔵集会所)
- 17日 ヒアリング 例会
- 18日 本会議(代表質問) 打ち合わせ
- 19日 本会議(一般質問)
- 20日 同 議員連盟総会
- 21日 同 (★中島かおり登壇!)
- 22日 防災士会研修 理事会 他
- 23日 緑地清掃
- 24日 委員会 打ち上げ
- 25日 本会議
- 27日 打ち合わせ 幹事会
- 28日 自治会連合会総会
- 29日 総会
- 30日 第24回全国女性消防操法大会激励会

高尾海道の取締役会長 高尾勲宏さん  
 11日 果樹会議員としての任期が始まりました  
 13日 高尾勲宏さん  
 15日 高尾勲宏さん  
 兵庫県立戸屋高等学校 記念祭  
 福祉講演会 同 志社 大学 社会学部 社会学専攻 教授 上野 加代子氏と

驚いたことなど (兵庫県議会と戸屋市議会の違いなど)  
 地方自治法に定めのある議会図書室に、職員配置があること(さすががと思えました)  
 一般質問の録画配信が、HPが更新されてその日のうちに見ることができ  
 ること  
 広報通告書について、本会議にきましたよ、と議長に通告、サインすること  
 (今限りで廃止となります...)  
 議員さんが沢山いること  
 控室に、窓口対応の職員さんがいること  
 出退表示のランプは自分がつけるのではなく、姿を見つけてつけてもらえ  
 ること(自分でランプをつける方法がありません)

一般質問の通告が直前(登壇日の二日前)でいいこと(しかしその時にはすでに原簿も完成してないかもしれません)  
 本会議が開かれるとき、議長が自席から議長席へいくこと  
 本会議場の傍聴席には、守衛さんがおられること(なので傍聴者がゼロでも守衛さんがふたりおられます)  
 本会議場で登壇するときのマイクは、何と5本もあること(写真をご覧ください)など、議会運営は奥が深いと感じる毎日です。

市役所と県庁では庁舎の大きさ・規模はもちろんのこと、組織や事業数を含めて大きいなーと感じる場面は時々あります。それもそのはずです。2019年度当初予算は、戸屋市の一般会計は445億円、特別会計、企業会計等を含めた総額は836億1918万円、一方、兵庫県はというと、一般会計は、1兆9,354億円、特別会計と公営企業会計を合わせた全会計の予算規模は、3兆7,819億円!これだけでもスケールが違います。すごい規模の予算をみていたのだから、これだけ不安を感じなくてもいいんですが、入手した予算は、思ったほど分厚くはありませんでしたので、買えない部分はどう理解したらよいかと余計に不安を感じつつ、戸屋市にはない事業なども新たに学びながら、責任を果たすべく頑張つてまいります。

県庁倉庫整備基本構想  
 県庁に行かれることおありでしょうか?  
 阪神・淡路大震災によりより大きな被害を受けた県庁舎(1号館、2号館、議事棟)が、大規模地震に対する安全性基準(1s値 0.6)を満たしていないことが判明し、「県庁舎等を再整備基本構想」が策定され、元町駅を含めた再整備に向けて動き出しています。今後折に触れてお伝えしてまいります!



かおり通信 Vol.94 「中島かおりの県政報告」 2019年 夏号

兵庫県議会議員 (2019年～) (戸屋市議会議員2007年～連続3期)

# 中島かおり

声屋市出身 奮闘する 元サカサジェンス!

6月議会 県政報告

ホームページにてブログを更新中!  
 「県議会議員って何をしてるの?」がわかります。

〒650-8587 神戸市中央区下山手通5丁目-10-1 TEL.078-341-7711 (代表)  
 〒659-0087 兵庫県戸屋市茶屋之町1-19-204 TEL.&FAX.(0797)55-8108  
 ホームページ http://nakaime-kaori.net/ E-mail: nakaime-kaori@ccc.zaq.ne.jp

## 兵庫県議会議員としての任期が始まりました!

平成から令和へと元号が改まり、2019年は変革の年でもあります。そのような中、中島かおりにとりますとも、人生が変わる節目の年となりました。

戸屋市議会議員を3期12年務めさせていただき、この間皆さま方にお世話になりました。その実績・経験、更にこの故郷戸屋のまちづくりに役立てたいと、3月29日告示 4月7日投開票の兵庫県議会議員選挙に戸屋市選挙区から立候補させていただきました。

選挙戦では、「県政をもっと身近に」を合言葉に市と県との連携を強化する中で、防災対策や社会基盤施設の整備と充実、ガバナンスの強化、犬猫等の殺処分ゼロに向けた取り組み、更なる議会改革を訴えました。

選挙としては、2年前、初めて市議会議員選挙に立候補した時から4回目の選挙となりましたが、しらみを受けけない、相変わらずの手作り選挙での戦いでした。

ポスターも事務所開きも個人演説会も立候補の届けに行くことも、自分の選挙の開票を見に精進小学校の体育館に行くことも、初めての経験でしたが、何より議席1を争う選挙は初めてのことで様々な意味で厳しい選挙となりました。しかし、相手方を誹謗中傷することなく、清く 正しく たくましく 自らの思いと政策を正々堂々と市民の皆さまに訴え、ご賛同いただくべく必死に戦い続けました。

雨の日も多く、寒さにも泣きました...。

そのような中、私、中島かおりは15,440票(相手候補は12,795票)をいただいて、当選することができました。

戸屋市議会から兵庫県議会へとステージは変わりますが、初心を忘れることなく、戸屋市での当選を念頭に常に謙虚にこれからの頑張つてまいります。



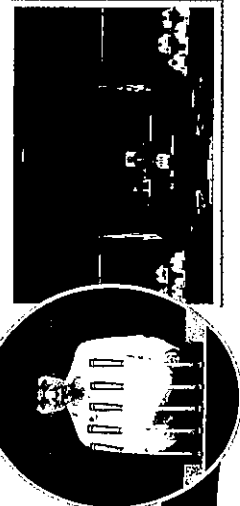

兵庫県政を住民の日々の暮らしの中に  
もっとと強く感じて頂きたいの思いから  
身近に!

初議会 一般質問より

「潮声屋地区の魅力あるまちづくり」について

まちづくりには、その地域の人と人とのつながり  
であるコミュニケーションが欠かせません。  
住民同士の信頼は、毎日の生活の中で、人との  
つながりや交流において醸成され、地域力、市民力  
の向上にもつながり、防犯・防災力の強化や、医療・  
介護などといった福祉的なつながりをも生み出して  
いきます。

また、地域を活力あるものとするためには、人と  
人が行き交う拠点を作り出し、まちのにぎわい創  
出にもつながりなければなりません。  
にぎわいの創出、災害に強いまちづくりに向け、  
自治会、住民同士がつながるための場として、例えば、  
防災訓練などの地域の行事に「ゾーン」を提供いただ  
くことはできないものか。

昨年台風21号の被害による、防潮堤高上げ対  
策ですが、住民の声を丁寧に聞きながら対策が進め  
られることを期待しています。  
大阪湾湾湾等における高潮対策検討委員会の部  
会資料から、護岸高の状況を見ると、南声屋浜にお  
ける地盤沈下は「概ね収束傾向にある」ことがみて  
とれます。

「南声屋浜の高潮対策」について

見直された30センチを超えて沈下することは考  
えにくい状況だと思われませんが、当初の設計に際し  
ても、同様な手法をもとに決められたはずが、20～  
30年の年月の間に予想を超えた沈下が起こってい  
たことも事実ではないでしょうか。今後の対策により、  
護岸を嵩上げするので、護岸の重量が重くなり更に  
沈下が加速することも考えられます。

護岸高や地盤高を定期的に測置し続け、その結果  
を住民に公表していくことが大事ではないか。  
ビーチ、南護岸ともに対策工事の後、つりやビー  
チの使用など、使い方が、使われ方については、どのよ

うな方向性持っているのか。  
散逸したコンテナへの対応について、港湾管理者  
間の連携を含めた対策についても、質問しました。

「答弁」 整備後は5年に1回程度の定期点検の際に、  
防潮堤高さを確認し、必要に応じて対策を検討する。  
再質問で公表することもお答えいただきました。

施設の使用やマナーに関しては、工事にあわ  
せてビーチと南護岸にバイク等車両の乗り入れ防  
止柵を設置する。ゴミの不法投棄や花火などの迷惑・  
危険行為の措置の更なる実効性の確保に向け、  
市と連携して取り組む。



高潮対策等については果と市が連携を取  
りながらも、今後もしっかりと見ていかなくて  
はならないと考えます。  
潮声屋のまちについては更なる魅力あるまちに  
なることを願います。

「さめ細かな防災・減災対策の推進」について

★個別支援計画、地区防災計画、避難所自主運営マ  
ニュアルの策定等を支援するための「計画等策  
定支援専門家派遣事業」の更なる活用について

★「女性の視点による防災対策の推進」について  
具体的な取り組みや、ひよご防災リーダー講座  
のカリキュラムの工夫など

★「女性の視点による被災地支援のあり方」に  
ついて  
県職員による被災地への派遣に際しても、女性職  
員の活動は重要な役割を担うのではないかと考  
えます。

被災地に対するさめ細かな支援の重要性を踏まえ、  
女性職員による応援を含めた被災地支援のあり  
方について  
以上3点について質問しました。

「答弁」 関係機関と連携しながら、計画作成と訓練  
による検証サイクルを確立し、地域における防災・  
減災の仕組みづくりを支援する。

講座の内容は、今後、更に女性修了者の地域活動

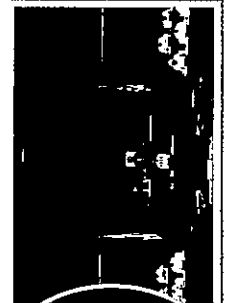

「終末期医療をめぐる献眼を含めた  
臓器提供の意思の尊重」について

終末期医療のはかで、ご本人並びにそのご家族が献眼を含め  
た臓器提供意思表示を示すことは困難です。  
兵庫県において、終末期医療のあり方の一環として、院内  
コアネーターの方々による連携体制の充実も含めた、医療  
機関が臓器提供の意思確認を徹底できるシステムを構築して  
いただくことはできないものか。

臓器提供の意思登録システムを広く周知するための広報活  
体の活用など、県としても献眼や臓器提供に関する広報活動に、  
積極的に取り組むことについて、質問しました。

「答弁」 意思確認が尊重される仕組みづくりを推進していく。  
ご本人やご家族のご意思をもって例えば眼臓器提供が  
なされないとということならまだしも、提供の意思が強くあ  
ったとしても、主治医や医療機関における非協力的な姿勢によっ  
てご意思がいかれないということが多くあるようです。尊いご意  
思が尊重できるシステムが確立されることを期待します。

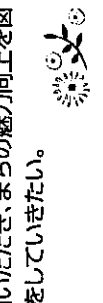

「中島かおりの県政報告」2019年 夏号

「中島かおりの県政報告」2019年 夏号

「中島かおりの県政報告」2019年 夏号

「中島かおりの県政報告」2019年 夏号

「中島かおりの県政報告」2019年 夏号

「中島かおりの県政報告」2019年 夏号

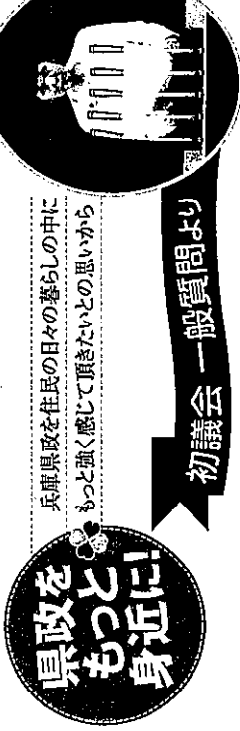

「終末期医療をめぐる献眼を含めた  
臓器提供の意思の尊重」について

終末期医療のはかで、ご本人並びにそのご家族が献眼を含め  
た臓器提供意思表示を示すことは困難です。  
兵庫県において、終末期医療のあり方の一環として、院内  
コアネーターの方々による連携体制の充実も含めた、医療  
機関が臓器提供の意思確認を徹底できるシステムを構築して  
いただくことはできないものか。

臓器提供の意思登録システムを広く周知するための広報活  
体の活用など、県としても献眼や臓器提供に関する広報活動に、  
積極的に取り組むことについて、質問しました。

「答弁」 意思確認が尊重される仕組みづくりを推進していく。  
ご本人やご家族のご意思をもって例えば眼臓器提供が  
なされないとということならまだしも、提供の意思が強くあ  
ったとしても、主治医や医療機関における非協力的な姿勢によっ  
てご意思がいかれないということが多くあるようです。尊いご意  
思が尊重できるシステムが確立されることを期待します。

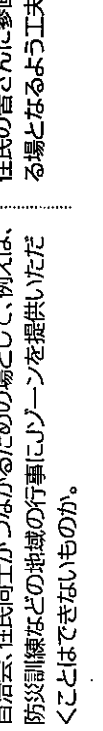

「終末期医療をめぐる献眼を含めた  
臓器提供の意思の尊重」について

終末期医療のはかで、ご本人並びにそのご家族が献眼を含め  
た臓器提供意思表示を示すことは困難です。  
兵庫県において、終末期医療のあり方の一環として、院内  
コアネーターの方々による連携体制の充実も含めた、医療  
機関が臓器提供の意思確認を徹底できるシステムを構築して  
いただくことはできないものか。

臓器提供の意思登録システムを広く周知するための広報活  
体の活用など、県としても献眼や臓器提供に関する広報活動に、  
積極的に取り組むことについて、質問しました。

「答弁」 意思確認が尊重される仕組みづくりを推進していく。  
ご本人やご家族のご意思をもって例えば眼臓器提供が  
なされないとということならまだしも、提供の意思が強くあ  
ったとしても、主治医や医療機関における非協力的な姿勢によっ  
てご意思がいかれないということが多くあるようです。尊いご意  
思が尊重できるシステムが確立されることを期待します。

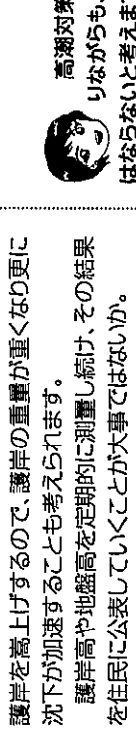

「中島かおりの県政報告」2019年 夏号

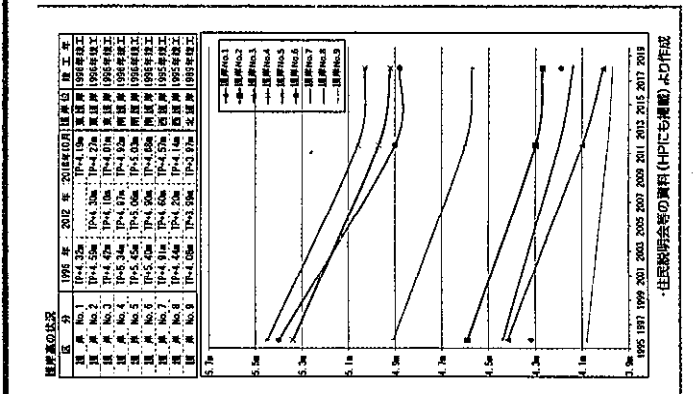

住居別世帯数の推移(人口にも関係)より作成

領収書等添付様式【共通】

(令和元年6月分)

(イーブンひょうご)

(中島かおり)

整理番号	使 途 項 目																														
	8	調査研究費・研修費・ <b>会議費</b> ・広報広聴費・要請陳情等活動費・資料作成費・資料購入費・事務所費・事務費・人件費	<p>共通案分率 %</p> <p>それ以外の案分 100%</p> <p>案分の説明</p> <p>本領収書は県議員 中島かおり宛のものである</p> <p>案分率</p>																												
<p>芦屋市立地区集会所 ( 茶屋 集会所 ) (該当欄にチェックを入れて下さい。)</p> <p><input checked="" type="checkbox"/>使用許可申請書 <input checked="" type="checkbox"/>使用許可書 <input checked="" type="checkbox"/>領収書</p> <p><input type="checkbox"/>使用変更・取消申請書 <input type="checkbox"/>利用料金減免申請書</p> <p>●集会所で登録した番号を記入してください。 _____ 番</p> <p>●登録番号と同じ内容、申請者、使用責任者、行事の名称、行事の内容の場合に●の記入は省略できます。</p> <table border="1"> <tr> <td>使用日時 (□変更・取消使用予定日時) 平成 / 年 8 月 25 日 (日) 午前・午後 1 時 00 分から 午前・午後 5 時 00 分まで</td> <td>申請日 平成 / 年 6 月 25 日</td> </tr> <tr> <td>使用 (予定) 室 □洋室 <input type="checkbox"/>A <input type="checkbox"/>B <input type="checkbox"/>C <input type="checkbox"/>D <input type="checkbox"/>E <input type="checkbox"/>F □和室 <input type="checkbox"/>A <input type="checkbox"/>B □老人いこいの場</td> <td>●申請者 (住所) _____ (電話) _____ ふりがな (氏名) _____</td> </tr> <tr> <td>予定人数 30 人</td> <td>(団体名) _____</td> </tr> <tr> <td>●行事の名称 県議会報告会</td> <td>●使用責任者 (住所) _____ (電話) _____</td> </tr> <tr> <td>●行事の内容 (できるだけ詳しく)</td> <td>ふりがな (氏名) 中島かおり</td> </tr> <tr> <td>施設利用料金 2,400 円</td> <td></td> </tr> <tr> <td>減免利用料金 _____ 円 ( _____ 円 × 0.7 = _____ 円)</td> <td></td> </tr> </table> <p>※減免を受ける場合は登録証を提示ください。 変更・取消による利用料金還付額</p> <table border="1"> <tr> <td>既納利用料金</td> <td>円—(変更取消後の) 利用料金</td> <td>円=還付額</td> <td>円 (還付率 %)</td> </tr> <tr> <td>既納利用料金</td> <td>円—(変更取消後の) 利用料金</td> <td>円=過剰納額</td> <td>円</td> </tr> </table> <table border="1"> <tr> <td rowspan="2">集会所 使用欄</td> <td>受付印 </td> <td>受領印 </td> <td>申込確認</td> <td><input type="checkbox"/>振り込み <input checked="" type="checkbox"/>現金</td> <td>協議会会員印 </td> <td>取扱者印 </td> </tr> </table>			使用日時 (□変更・取消使用予定日時) 平成 / 年 8 月 25 日 (日) 午前・午後 1 時 00 分から 午前・午後 5 時 00 分まで	申請日 平成 / 年 6 月 25 日	使用 (予定) 室 □洋室 <input type="checkbox"/> A <input type="checkbox"/> B <input type="checkbox"/> C <input type="checkbox"/> D <input type="checkbox"/> E <input type="checkbox"/> F □和室 <input type="checkbox"/> A <input type="checkbox"/> B □老人いこいの場	●申請者 (住所) _____ (電話) _____ ふりがな (氏名) _____	予定人数 30 人	(団体名) _____	●行事の名称 県議会報告会	●使用責任者 (住所) _____ (電話) _____	●行事の内容 (できるだけ詳しく)	ふりがな (氏名) 中島かおり	施設利用料金 2,400 円		減免利用料金 _____ 円 ( _____ 円 × 0.7 = _____ 円)		既納利用料金	円—(変更取消後の) 利用料金	円=還付額	円 (還付率 %)	既納利用料金	円—(変更取消後の) 利用料金	円=過剰納額	円	集会所 使用欄	受付印 	受領印 	申込確認	<input type="checkbox"/> 振り込み <input checked="" type="checkbox"/> 現金	協議会会員印 	取扱者印 
使用日時 (□変更・取消使用予定日時) 平成 / 年 8 月 25 日 (日) 午前・午後 1 時 00 分から 午前・午後 5 時 00 分まで	申請日 平成 / 年 6 月 25 日																														
使用 (予定) 室 □洋室 <input type="checkbox"/> A <input type="checkbox"/> B <input type="checkbox"/> C <input type="checkbox"/> D <input type="checkbox"/> E <input type="checkbox"/> F □和室 <input type="checkbox"/> A <input type="checkbox"/> B □老人いこいの場	●申請者 (住所) _____ (電話) _____ ふりがな (氏名) _____																														
予定人数 30 人	(団体名) _____																														
●行事の名称 県議会報告会	●使用責任者 (住所) _____ (電話) _____																														
●行事の内容 (できるだけ詳しく)	ふりがな (氏名) 中島かおり																														
施設利用料金 2,400 円																															
減免利用料金 _____ 円 ( _____ 円 × 0.7 = _____ 円)																															
既納利用料金	円—(変更取消後の) 利用料金	円=還付額	円 (還付率 %)																												
既納利用料金	円—(変更取消後の) 利用料金	円=過剰納額	円																												
集会所 使用欄	受付印 	受領印 	申込確認	<input type="checkbox"/> 振り込み <input checked="" type="checkbox"/> 現金	協議会会員印 	取扱者印 																									

(添付様式7)

# 活動報告書

※政務活動費の透明性確保の観点から可能な限り具体的に記載すること

議員名	中島 かつり
-----	--------

活動名	県議会報告会			
活動概要	<p>○実施日 令和元年8月25日 13:00~15:00</p> <p>○場所 茶屋集会所</p> <p>○参加人数 50名</p> <p>○結果・成果</p> <p>県議会について「はい 県議会です」を配布し説明する予定 その他参加者からの質疑応答に応じ、意見交換を行う予定</p> <p>★ 活動内容はすべて政務活動である</p>			
経費	項目	政活費充当金額	領収書NO	内容
	会場費	2400	6-8	茶屋集会所使用料
		合計	2400	
備考	*添付書類:			

\*この様式は、「視察・調査活動」、「要請陳情活動」、「県政報告会・要望会等会議の開催」、「研修会への参加」、「意見交換会への参加」、「業務の委託」、「広報紙・誌の発行」等を行った場合等、政務活動費を使用した全ての活動について作成する。  
\*「活動概要」欄には、例えば①活動実施年月日、②場所、③行程、④目的、⑤相手方、⑥参加者、⑦結果・成果⑧広報誌発行部数・配付方法等、具体内容を詳細に記載する。

(添付様式2)

### 領収書等添付様式【共通】

(令和元年7月分)

(会派名 イーブンひょうご)

(議員名 中島かおり)

整理番号	使 途 項 目											
/	調査研究費・研修費・会議費・広報聴費・要請陳情等活動費・資料作成費・資料購入費・事務所費・事務費・人件費											
	<p>2019年7月分 領収証 読者No.</p> <p>中島かおり様</p> <table border="1" data-bbox="295 683 766 795"> <thead> <tr> <th>銘柄</th> <th>部数</th> <th>金額</th> </tr> </thead> <tbody> <tr> <td>折込代 B4</td> <td>3,720</td> <td>9,720</td> </tr> </tbody> </table> <p>合計金額</p> <p>¥9,720-</p> <p>〒659-0068 兵庫県芦屋市業平町6-17  <b>ニュースサービス日経</b>      所長 川村      NEWS SERVICE NIKKEI      0120-57-4946</p> <p>毎度ご愛読有難うございます。      上記金額正に領収いたしました。</p> <p>価格には消費税が含まれております。</p> <p>NEWS SERVICE NIKKEI</p> <p>*お気付きの点が御座居ましたら          下記までご連絡下さい。</p>	銘柄	部数	金額	折込代 B4	3,720	9,720	<table border="1"> <tr> <td>共通案分率</td> <td>50%</td> </tr> <tr> <td></td> <td>25%</td> </tr> </table> <p>それ以外の案分 80%</p> <p>案分の説明</p> <p>概ね80%以上          県政報告に使用</p> <p>折込代 ¥9,720</p> <p>支払いは令和元年          7月1日です。</p>	共通案分率	50%		25%
銘柄	部数	金額										
折込代 B4	3,720	9,720										
共通案分率	50%											
	25%											

(添付様式7)

# 活動報告書

※政務活動費の透明性確保の観点から可能な限り具体的に記載すること

議員名

中島 かつり

活動名	県政報告紙(94号)の発行			
活動概要	<p>○発行日 令和元年7月1日</p> <p>○発行部数 30,000部(事務所側として約1万枚、その他、業者等へ)</p> <p>○対象者 個別配送 29,000部 会合配布 1,000部</p> <p>○内容 添付「中島かつりの県政報告」94号のとおり</p> <p>※残り部数約25,000部は次月以降発送予定</p> <p>★案分率 政務活動以外の記事が全体の20%程度占めるため、案分率80%を適用</p>			
経費	項目	政活費充当金額	領収書NO	内容
	別紙のとおり			
		合計	275,964	
備考	*添付書類: 報告紙「中島かつりの県政報告」94号			

\*この様式は、「視察・調査活動」、「要請陳情活動」、「県政報告会・要望会等会議の開催」、「研修会への参加」、「意見交換会への参加」、「業務の委託」、「広報紙・誌の発行」等を行った場合等、政務活動費を使用した全ての活動について作成する。  
\*「活動概要」欄には、例えば①活動実施年月日、②場所、③行程、④目的、⑤相手方、⑥参加者、⑦結果・成果⑧広報誌発行部数・配付方法等、具体内容を詳細に記載する。

## 活動報告書

議員名 中島かおり

活動名	県政報告紙(94号)の発行			
	項目	政活費充当金額	領収書NO	内容
経費	県政報告紙印刷費	143,006	6-7	株式会社グラフィック 県政報告紙印刷費
	報告紙折込代	7,776	7-1	ニュースサービス日経 芦屋
	作成・発送作業等委託費	41,184	7-4	作成・発行・郵送・ポストイング 委託費 @¥900×54h+交通費(往復) ¥480×6=¥51480
	発送用ラベル代	5,822	7-8	(株)ミモザ情報システム 報告紙発送タックシール
	報告紙他デザイン料	17,816	7-10	報告紙他デザイン版下代¥22000+振込手数料¥270=¥22270
	郵送料	8,593	7-11	芦屋宮塚郵便局 料金別納支払@82×131=¥10742
	封入作業委託費	38,235	7-16	NPO法人WA 委託費¥47254+振込手数料¥540=¥47794
	駐車料金	400	7-17	ポストイングした際の駐車料金
	配布委託費	13,132	7-18	公益社団法人芦屋シルバー人材センター 委託費
	合計	275,964		
備考	6月分合計 ¥143,006      7月分合計 ¥132,958			

# 6月議会 県政報告

## 中島かおり

芦屋市出身  
清く、直しく、誠実に  
「実現する」

ホームページにてブログを更新中!  
「県議会議員として何をしたいのか?」  
ぜひご覧ください。  
「実現する」  
がわかります。

〒660-0857 神戸市中央区下山手通5丁目10-1 TEL078-341-7711 (代表)  
〒669-0087 兵庫県芦屋市茶屋之町1-19-204 TEL&FAX (0797) 55-8108  
ホームページ http://nakajime-kaori.net/ (E-mail) nakajime-kaori@kcc.zaq.ne.jp

### 兵庫県議会議員としての任期が始まりました!

平成から令和へと元号が改まり、2019年は変革の年でもあります。そのような中、中島かおりにとりましても、人生が変わる節目の年となりました。

芦屋市議会議員を3期12年務めさせていただき、この間皆さま方にお世話になりました。その実績・経験、更にこの故郷芦屋のまちづくりに役立てたいと、3月29日告示 4月7日投開票の兵庫県議会議員選挙に芦屋市選挙区から立候補させていただきました。

選挙戦では、「県政をもっと身近に!」を言葉に市と県との連携を強化する中で、防災対策や社会基盤施設の整備と充実、オパナンスの強化、犬猫等の殺処分ゼロに向けた取り組み、更なる議会改革を訴えました。

選挙としては12年前、初めて市議会議員選挙に立候補した時から4回目の選挙となりましたが、しがみを受けられない、相変わらずの手作り選挙での戦いでした。

ポスターも事務所開きも個人演説会も立候補の届けに行くことも、自分の選挙の開票を見に精道小学校の体育館に行くことも、初めての経験でしたが、何より議席を争う選挙は初めてのことで様々な意味で厳しい選挙となりました。しかし、相手方を誘惑中傷することなく、清く 正しく たくましく 自らの思いと政策を正々堂々と市民の皆さまに訴え、ご賛同いただくべく必死に戦い続けました。

雨の日も多く、寒さにも立ちました…。

そのような中、私、中島かおりは15,440票(相手候補は12,795票)をいただいて、当選することができました。

芦屋市議会から兵庫県議会へとステージは変わりますが、初心を忘れることなく、芦屋市での当選を念頭に常に謙虚にこれからは頑張っていきたいと思います。

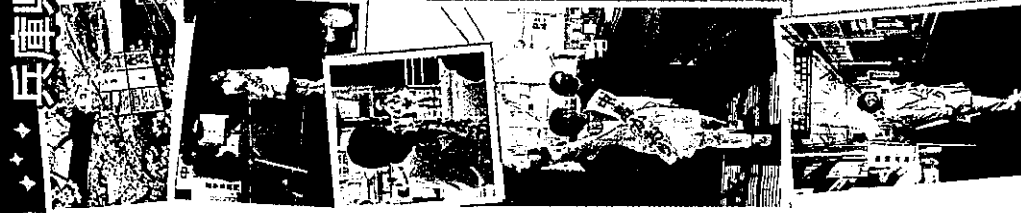

### KAORI'S DIARY 6月 政界

1日 総会 記念行事 女子会  
打ち合わせ&勉強会

2日 芦屋防火安全協会設立40周年記念大会  
マンション問題説明会(集会所) 打ち合わせ

3日 打ち合わせ 例会

4日 打ち合わせ 総会

5日 打ち合わせ ぼのぼのコンサート(芦屋病院)

6日 ランチミーティング ヒアリング 防衛懇話会

7日 小学校運動会 総会 女子会

8日 自議会 総会

9日 山中市長選庁のお見送り

10日 取材 打ち合わせ

11日 世話人会 演奏会

12日 本会議 写真展 演奏会

13日 神戸龍谷文化祭 エネエコ協会の懇親会

14日 第7回記念祭(県立芦屋高校) 福祉講演会

15日 自主防災組織 芦屋防災士の会 説明会(西蔵集会所)

16日 ヒアリング 例会

17日 本会議(代表質問) 打ち合わせ

18日 本会議(一般質問)

19日 同 議員連盟総会

20日 同 (☆中島かおり登壇!)

21日 防災士会研修 理事会 他

22日 緑地清掃

23日 委員会 打ち上げ

24日 本会議

25日 打ち合わせ 幹事会

26日 自治会連合会総会

27日 総会

28日 第24回全国女性消防法大会激励会

11日 県議会議員としての任期が始まりました  
いと新市長と

13日 高垣運送の取締役会長 高垣運送さんと  
15日 兵庫県立芦屋高等学校 記念祭  
福祉講演会 同志社大学 社会学部 社会学科 教授 上野台 加代子氏と  
本会議初日

### 驚いたことなど (兵庫県議会と芦屋市議会の違いなど)

地方自治法に定めのある議会図書室に、職員配置があること(さすがだと思えました)  
一般質問の録画配信が、HPが更新されてその日のうちに見ることができること  
応招通告書といって、本会議にきましたよ、と議長に通告、サインすること(今限りで廃止となります...)  
議員さんが沢山いること  
控え室に、窓口対応の職員さんがいること  
出退表示のランプは自分がつけるのではなく、姿を見かけてつけてもらえること(自分でランプをつける方法がありません)  
一般質問の通告が直前(登壇日の二日前)でいいこと(しかしその際にはすでに原簿も完成してない場合があります)  
本会議が開かれるとき、議長が自席から議長席へいくこと  
本会議場の傍聴席には、守衛さんがおられること(なので傍聴者がゼロでも守衛さんがふたりおられます)  
本会議場で登壇するときのマイクは、何と5本もあること(写真をご覧ください)  
さい)など、議会運営は奥が深いと感じる毎日です。

市役所と県庁では庁舎の大きさ・規模はちろんのこと、組織や事業数を含めて大きいと感じる場面は多々あります。それもそのはずで、2019年度当初予算は、芦屋市の一般会計は445億円、特別会計、企業会計等を含めた総額は896億1918万円、一万、兵庫県はというと、一般会計は、1兆9,354億円、特別会計と公営企業会計を合わせた一般会計の予算規模は、3兆7,819億円!これだけでもスケールが違います。すごい規模の予算をみていけるのだから、と不安を感じながらも、入った予算は、思っていたほど分厚くはあつりませんでしたので、見えない部分をどう理解したらよいかと余計に不安を感じつつ、芦屋市にはない事業なども新たに学びながら、責任を果たすべく頑張っています。

### 県庁舎等耐震整備の進捗

県庁に行かれることはおありでしょうか?  
阪神・淡路大震災により大きな被害を受けた県庁舎(1号館、2号館、議事棟)が、大規模地震に対する安全性を確保(B値 0.6)を満たしていないことが判明し、「県庁舎等再整備基本構想」が策定され、元町駅を合わせた再整備に向けて動き出しています。今後折に触れてお伝えしていきます。

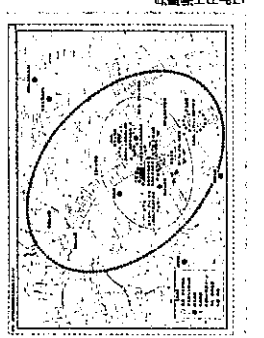



# 県政を もっと 身近に

兵庫県政を住民の日々の暮らしの中にもっと強く感じて頂きたいの思いから

## 初議会 一般質問より

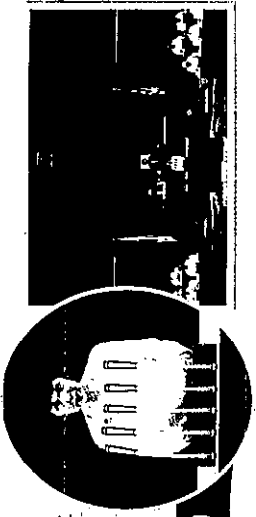

### 【南芦屋地区の魅力を語る会】について

まちづくりには、その地域の人と人とのつながりであるコミュニケーションが欠かせません。住民同士の信頼は、毎日の生活の中で、人とのつながりや交流において醸成され、地域力、市民力の向上にもつながり、防犯・防災力の強化や、医療・介護などといった福祉的なつながりをも生み出していきます。

また、地域を活力あるものとするためには、人と人が行き交う拠点を作り出し、まちのにぎわい創出にもつなげなければなりません。にぎわいの創出、災害に強いまちづくりに向け、自治会、住民同士がつながるための場として、例えば、防災訓練などの地域の行事にセッションを提供いただくことはできないものか。

### 【南芦屋の防潮対策】について

昨年の台風21号の被害による、防潮堤嵩上げ対策ですが、住民の声を丁寧に聞きながら対策が進められることを期待しています。大阪湾港湾等における高潮対策検討委員会の部会資料から、護岸高の状況を見ると、南芦屋浜における地盤沈下は「概ね収束傾向にある」ことがみてとれます。

見直された30センチを超えて沈下することは考えにくい状況だと思われませんが、当初の設計に際しても、同様な手法をもとに決められたはずが、20〜30年の年月の間に予想を超えた沈下が起こっていったことも事実ではないでしょうか。今後の対策により、護岸を嵩上げするので、護岸の重量が重くなり更に沈下が加速することも考えられます。護岸高や地盤高を定期的に測置し続け、その結果を住民に公表していくことが大事ではないか。ピーチ、南護岸ともに対策工事の後、つりやピーチの使用など、使い方、使われ方については、どのよ

### 「さめ細かな防災・減災対策の推進」について

- ★個別支援計画、地区防災計画、避難所自主運営マニュアルの策定等を支援するための「計画等策定支援専門家派遣事業」の更なる活用について
- ★「女性の視点による防災対策の推進」について

具体的には取り組みや、ひよご防災リーダー講座のカリキュラムの工夫など  
★「女性の視点による被災地支援のあり方」について  
県職員による被災地への派遣に際しても、女性職員の活動は重要な役割を担うのではないかと考えます。

被災地に対するさめ細かな支援の重要性を踏まえ、女性職員による応援を含めた被災地支援のあり方について  
以上3点について質問しました。

### 【答弁】

関係機関と連携しながら、計画作成と訓練による検証サイクルを確立し、地域における防災・減災の仕組みづくりを支援する。

講座の内容は、今後、更に女性修了者の地域活動

### ※おまけ

に役立つよう内容の充実を図る。子育て等の家庭事情にも配慮しながら、女性職員の派遣も含めたさめ細かな被災地支援を推進する。という、大変積極的なお答えをいただきました。



30年以内に70〜80%の確率で発生すると言われている南海トラフ地震にも備えるべく、地域と行政等がしっかりと連携しつつ、要配慮者支援を含め、地域における防災・減災の仕組みを構築していくことはとても重要であると考えます。



### 【終末期医療をめぐる献眼を含めた臓器提供の意思の尊重】について

終末期医療のなかで、ご本人並びにご家族が献眼を含めた臓器提供意思表示を示すことは困難です。兵庫県において、終末期医療のあり方の一環として、院内コーディネーターの方々による連携体制の充実も含めた、医療機関が臓器提供の意思確認を徹底できるシステムを構築していただくことはできないものか。臓器提供の意思登録システムを広く周知するための広報媒体の活用など、県としても献眼や臓器提供に関する広報活動に、積極的に取り組むことについて、質問しました。

### 【答弁】

意思確認が尊重される仕組みづくりを推進していく。ご本人やご家族のご意思をもって例えば眼提供がなされないということなまらまら、提供の意思が強くなったとしても、主治医や医療機関における非協力的な姿勢によってご意思がいかされないということが多くあるようです。尊いご意思が徹底できるシステムが確立されることを期待します。

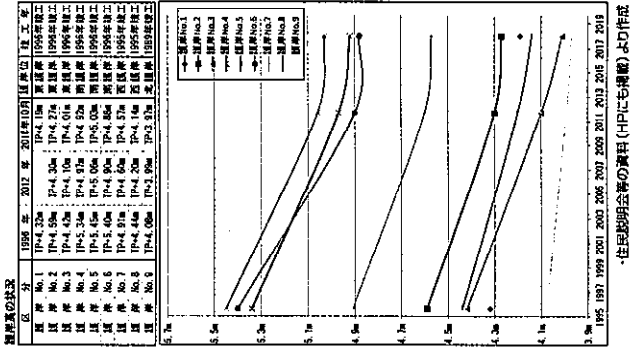

(添付様式2)

### 領収書等添付様式【共通】

(令和 元 年 7 月分)

(会派名 イーブンひょうご)

(議員名 中島かおり)

整理 番号	使 途 項 目															
3	調査研究費・研修費・会議費・広報広聴費・要請陳情等活動費・資料作成費・資料購入費・事務所費・事務費・人件費															
<p style="text-align: center;">領収書</p> <p style="text-align: right;">様</p> <hr/> <p>[販売] レターパックプラス(510円) 510円 1枚 ¥510</p> <hr/> <p>小 計 ¥510</p> <hr/> <p>課税計 ¥0 (内消費税等 ¥0) 非課税計 ¥510</p> <hr/> <p>△計 ¥510<sup>6</sup> お預り金額 ¥1,010 おつり ¥500</p> <p style="text-align: center;"></p> <p>〒100-8792 日本郵便株式会社 東京都千代田区大手町2-3-1 取扱日時：2019年7月3日 13:00 担当：[REDACTED] 発行No. 190703J3495 端N43箱02 連絡先：[REDACTED] 郵便局 TEL: [REDACTED]</p>		<table border="1"><tr><td>共通案分率</td><td>50%</td></tr><tr><td></td><td>25%</td></tr><tr><td colspan="2">それ以外の案分 100%</td></tr><tr><td colspan="2">案分の説明</td></tr><tr><td colspan="2">本領収書は県会議費</td></tr><tr><td colspan="2">中島かおり宛に付記あり</td></tr><tr><td>案分率</td><td></td></tr></table>	共通案分率	50%		25%	それ以外の案分 100%		案分の説明		本領収書は県会議費		中島かおり宛に付記あり		案分率	
		共通案分率	50%													
	25%															
それ以外の案分 100%																
案分の説明																
本領収書は県会議費																
中島かおり宛に付記あり																
案分率																

### 切手受払簿

年	月	日	整理 区分	会計 帳簿 番号	摘 要 ※種類、送付数や送付内容等を記載	異動高				現在高	
						受		払		計	
						数量	価格	数量	価格	数量	価格
1	6	25			レターパックプラス	2枚	1,020円			2枚	1,020円
1	6	25			政務活動のため、芦屋市民に議会報告等を送付			1枚	510円	1枚	510円
1	6	25			政務活動のため、芦屋市民に議会報告等を送付			1枚	510円	0枚	0円
1	7	3			レターパックプラス	1枚	510円			1枚	510円
1	7	3			政務活動のため、芦屋市民に議会報告等を送付			1枚		0枚	510円
										0枚	510円
					年度計	3枚	1,530円	3枚	1,020円	0枚	510円

※年度ごとに集計し、政務活動費収支報告書とともに議長へ提出してください。

※切手等は郵送の都度、必要枚数を購入することを前提に、月額1万円未満までの購入金額に対する充当を可とします。

※送付先、送付内容を必ず記載願います。

領収書等添付様式【共通】

(令和元年7月分)  
(イーブンひょうご)  
(中島かおり)

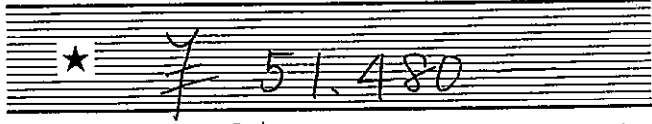
整理番号	使 途 項 目											
4	<p>調査研究費・研修費・会議費・<b>広報広聴費</b>・要請陳情等活動費・資料作成費・資料購入費・事務所費・事務費・人件費</p>	<table border="1"> <tr> <td>共通案分率</td> <td style="text-align: right;">%</td> </tr> <tr> <td>それ以外の案分</td> <td style="text-align: right;">80%</td> </tr> <tr> <td colspan="2">案分の説明</td> </tr> <tr> <td colspan="2">令和元年7月1日付 領収書等添付様式 整理番号 1 に添付した活動報告書のとおり概ね80%以上 県政報告に使用した報告紙の作成・発行・郵送委託費 @¥900 × 54h + 交通費(往復) ¥480 × 6 = ¥51480</td> </tr> <tr> <td>案分率</td> <td></td> </tr> </table>	共通案分率	%	それ以外の案分	80%	案分の説明		令和元年7月1日付 領収書等添付様式 整理番号 1 に添付した活動報告書のとおり概ね80%以上 県政報告に使用した報告紙の作成・発行・郵送委託費 @¥900 × 54h + 交通費(往復) ¥480 × 6 = ¥51480		案分率	
共通案分率	%											
それ以外の案分	80%											
案分の説明												
令和元年7月1日付 領収書等添付様式 整理番号 1 に添付した活動報告書のとおり概ね80%以上 県政報告に使用した報告紙の作成・発行・郵送委託費 @¥900 × 54h + 交通費(往復) ¥480 × 6 = ¥51480												
案分率												
領 収 証												
<u>中島かおり</u> 様 <u>2019</u> 年 <u>7</u> 月 <u>4</u> 日												
												
但 <u>2019</u> 年 <u>6</u> 月分として 上記正に領収いたしました												
内 訳												
税抜金額												
消費税額等(%)												

令和元年6月30日 請求

## 令和元年6月分請求書 明細書

兵庫県会議員 中 島 かおり 様

下記明細のとおりご請求申し上げます。

御請求金額 ¥51,480-

### 明細

月日	勤務場所	勤務時間	請負料 (@¥900)	交通費
6月11日	事務所・自宅	9 h	8100	480
6月14日	事務所・自宅	9 h	8100	480
6月17日	事務所・自宅	9 h	8100	480
6月20日	事務所・自宅	9 h	8100	480
6月25日	事務所・自宅	9 h	8100	480
6月27日	事務所・自宅	9 h	8100	480
小計		54 h	48600	2880
合計				51480

## 包括請負契約書

兵庫県議会議員 中島かおり（以下「甲」という。）と [REDACTED]（以下「乙」という。）とは、次のとおり包括請負契約を締結する。

### （業務内容）

第1条 乙は、甲に対し、県政報告『かおり通信』に関して、作成、発行、郵送、ポスティング等に必要な業務について役務を提供する。

### （請負料）

第2条 実際に業務に要した時間1時間当たり900円とし、ポスティングの際は1,000円とする。

但し、請負料の算出は15分単位とし、事務所や芦屋市内でポスティング業務に従事した際には別途交通費を支給する。

### （請負期間）

第3条 契約変更、契約破棄をするまでは契約は継続するものとする。

### （請負料の支払）

第4条 請負料について、甲は請求対象月の翌月には乙に支払うものとする。毎月完了後乙は甲に速やかに報告し甲は請負料を支払うものとする。

### （秘密の保持）

第5条 乙は、請負業務の処理に関して知り得た秘密を他人に漏らしてはならない。

この契約の成立を証するため、本書2通を作成し、甲乙記名押印の上、各自その1通を所持する。

2019年6月11日

甲 芦屋市茶屋之町1-19-204  
兵庫県議会議員 中島 かおり

乙 [REDACTED]  
[REDACTED]

(添付様式2)

### 領 収 書 等 添 付 様 式 【 共 通 】

(令和 元 年 7 月 分)

(会派名 イーブンひょうご)

(議員名 中島かおり)

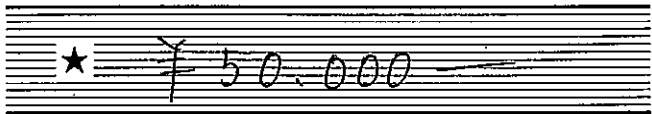
整理 番号	使 途 項 目	
	調査研究費・研修費・会議費・広報 <del>広</del> 報費・要請陳情等活動費・資料作成費・資料購入費・事務所費・事務費・人件費	
5		共通案分率 50%
		25%
		それ以外の案分 90% 案分の説明 概ね90%以上を環境 報告に使用 HP更新料 ￥50000 案分率
領 収 証		
<u>中島かおり様</u> 2019年 7月 4日		
		
但 HP更新料として 上記正に領収いたしました		
内 訳		
税抜金額		
消費税額等(%)		

(添付様式7)

# 活動報告書

※政務活動費の透明性確保の観点から可能な限り具体的に記載すること

議員名

中島 かおり

活動名	HP更新			
活動概要	<p>○実施日 令和元年6月11日～</p> <p>○HP <a href="http://nakajima-kaori.net/">http://nakajima-kaori.net/</a></p> <p>○更新内容 芦屋市議会議員から兵庫県会議員になったことから全面的に肩書・プロフィール、活動実績、政策部分を変更するとともに、兵庫県等リンク先を加える。</p> <p>また変更に伴って質問の部分等にも変更を加える。</p> <p>★案分率 活動内容のうち、90%以上は、政務活動である。 (但し、ブログ部分は政務活動費に計上しておりません)</p>			
経費	項目	政活費充当金額	領収書NO	内容
	HP更新料	45000	7-5	
		合計		
備考	*添付書類:			

\*この様式は、「視察・調査活動」、「要請陳情活動」、「県政報告会・要望会等会議の開催」、「研修会への参加」、「意見交換会への参加」、「業務の委託」、「広報紙・誌の発行」等を行った場合等、政務活動費を使用した全ての活動について作成する。

\*「活動概要」欄には、例えば①活動実施年月日、②場所、③行程、④目的、⑤相手方、⑥参加者、⑦結果・成果⑧広報誌発行部数・配付方法等、具体内容を詳細に記載する。



最近の活動報告  
ホームページ更新履歴



2019年10月24日

●活動実績 更新しました。

かおり通信★ブログ日々更新中！  
「県議会議員って何をしているの？」  
がわかります！  
ぜひご覧ください！

●兵庫県議会 会議予定

●芦屋市議会 会議予定

以前の更新履歴

動画配信  
一般質問などの録画映像



2019年6月21日

●一般質問中島かおり初登壇  
下の動画をぜひご覧ください！

かおり通信  
最新ブログ記事



2019/11/13

第24回全国女性消防操法大会  
出かけてまいりました。2年に1度開かれ、都道  
府県から1チームが選...

2019/11/11

小学生の社会科見学  
芦屋の小学生も「兵庫県」に勉強に來られま  
す。今日はでも残念な...

2019/11/10

芦屋市体育協会70周年記念式典  
昨年11月をもって創立70周年を迎えたことを  
記念して創立70...

2019/11/09

第13回 こどもフェスティバル  
保健福祉センターにて開会式におよびいただき  
ましたので、元気な...

2019/11/08

芦屋市役所へ  
昨日になりますが、市長室を通じて事前にアポ  
イントをとっていと...

以前のブログ





## 業務委託契約書

兵庫県議会議員 中島かおり (以下「甲」という。)と [REDACTED] (以下「乙」という。)  
とは、次のとおり委託契約を締結する。

### (業務内容)

第1条 乙は、甲に対し、委託された中島かおり-Official WebSiteの更新業務について役務を提供する。

### (委託料)

第2条 更新料として5万円とする。

ただし、今後ページの更新、内容の変更等が発生した場合は、甲乙協議のもと、料金を支払うものとする。

### (委託期間)

第3条 契約変更、契約破棄をするまでは契約は継続するものとする。

### (委託料の支払)

第4条 委託料について、甲は請求対象月の翌月には乙に支払うものとする。

この契約の成立を証するため、本書2通を作成し、甲乙記名押印の上、各自その1通を所持する。

2019年6月11日

甲 芦屋市茶屋之町1-19-204  
兵庫県議会議員 中島 かおり

乙 [REDACTED]  
[REDACTED]

(添付様式3)

【 イーブンひょうご 】  
【 中島 かおり 】

### 支払証明書

(令和元年7月分)

整理番号	使 途 項 目						
	調査研究費・研修費・会議費・広報広聴費・要請陳情等活動費・資料作成費・資料購入費・事務所費・事務費・人件費						
	支払年月日	支出額	案分率	政務活動費 充当額	支払先	使途及び内容等	備 考
6	R1.7.5	1,940	0%	0	JR	R1.7.5 14:00~ 兵庫県いなみ野学園創立50周年記念大会出席に係る電車代(JR芦屋駅~JR加古川駅往復) 県会議員として記念大会に出席し、学園生の社会参加活動の現状についての確認や、関係者の意見の把握に努める。	別紙活動報告書のとおりすべて政務活動に係るものである

上記のとおり相違ありません。

令和元年8月31日

会派名(代表者名)・議員名 中島 かおり



領収書等添付様式【共通】

(令和元年7月分)  
(イーブンひょうご)  
(中島かおり)

整理 番号	使 途 項 目	
	調査研究費	研修費・会議費・広報広聴費・要請陳情等活動費・資料作成費・資料購入費・事務所費・事務費・人件費
7	<p style="text-align: center;">領収書</p> <p style="text-align: center;">2019年 7月 5日</p> <p>運賃 ¥890 合計Amount ¥890</p> <p>加古川タクシー(株)。</p> <p>加古川市野口町長砂 818</p> <p>TEL 079 (422) 3335</p> <p><small>本日のご乗車誠にありがとうございます。 またのご乗車をお待ちしております。</small></p> <p>車番:000065 乗務員No.00000540 No. 3382</p>	共通案分率 % それ以外の案分 100% 案分の説明 令和元年7月5日付 領収書等添付様式 整理番号6に添付した活動報告書のとおりすべて政務活動に係るものである

(添付様式7)

# 活動報告書

※政務活動費の透明性確保の観点から可能な限り具体的に記載すること

議員名	中島 かつり
-----	--------

活動名	兵庫県いなみ野学園創立50周年記念大会			
活動概要	○実施日 令和元年7月5日 ○場所 加古川市民会館 ○大会内容 別紙のとおり ○活動内容 県会議員として記念大会に出席し、学園生の社会参加活動の現状についての確認や、関係者の意見の把握に努める。  ★案分率 活動内容は、すべて政務活動である。			
経費	項目	政活費充当金額	領収書NO	内容
	JR切符	0	7-6	JR芦屋～JR加古川 往復(¥1940)
	タクシー	890	7-7	JR 加古川駅～加古川市民会館
		合計	890	
備考	*添付書類: 案内状 チラシ			

\*この様式は、「視察・調査活動」、「要請陳情活動」、「県政報告会・要望会等会議の開催」、「研修会への参加」、「意見交換会への参加」、「業務の委託」、「広報紙・誌の発行」等を行った場合等、政務活動費を使用した全ての活動について作成する。  
\*「活動概要」欄には、例えば①活動実施年月日、②場所、③行程、④目的、⑤相手方、⑥参加者、⑦結果・成果⑧広報誌発行部数・配付方法等、具体内容を詳細に記載する。

令和元年6月13日

兵庫県議会議員

総務常任委員 中島 かおり 様

兵庫県いなみ野学園創立50周年記念事業実行委員会  
((公財)兵庫県生きがい創造協会理事長兼兵庫県いなみ野学園長)  
委員長 柳瀬 厚子

兵庫県いなみ野学園創立50周年記念大会の開催について(ご案内)

時下、ますますご清祥のこととお慶び申し上げます。

兵庫県いなみ野学園は、昭和44年に全国に先駆けて高齢者大学として創立し、今年が50周年となります。

この節目の年を機に、いなみ野学園ゆかりの方がた、学園生や卒園生をはじめ、広く関係の皆様のご参画を得て、創立50周年を祝うとともに、今後の学園の発展を期すため、記念大会を下記のとおり開催いたします。

つきましては、ご多用のところ恐縮ですが、是非、ご出席いただきますようご案内申し上げます。なお、準備の都合もありますので、ご出席につきましては、同封のハガキにより、6月21日(金)までにお知らせいただきますようお願いいたします。

記

- 1 日 時 令和元年7月5日(金) 14:00～
- 2 会 場 (1)記念講演、記念式典  
加古川市民会館  
(加古川市加古川町北在家2000番地) Tel 079-424-5381  
(2)祝賀会  
加古川プラザホテル  
(加古川市加古川町溝ノ口800番地) Tel 079-421-8877
- 3 内 容 (1)記念講演 14:00～15:00  
講師:中西 進 氏 (国文学者、高志の国文学館館長)  
演題:「万葉集といなみ野」  
(2)学園生等の社会参加活動報告(アンケート調査より) 15:00～15:15  
(3)記念式典 15:30～16:40  
(4)祝賀会(加古川プラザホテル) 17:30～19:30 (参加費 8,000 円)  
(5)作品展示会(加古川市民会館 小ホール) 11:00～17:10

※詳細は、別紙をご覧ください。

兵庫県

創立

# いなみ野学園 50周年記念大会

兵庫県いなみ野学園は、昭和44年に全国に先駆けて高齢者大学として創立され、今年が50周年となります。

この節目の年を機に、学園生や卒園生をはじめ、いなみ野学園ゆかりの方がた、広く関係の皆様のご参画を得て、創立50周年を祝うとともに、今後の学園の発展を期すため、記念大会を下記のとおり開催いたします。



いなみ野学園  
(大講堂と芝生広場)

**日時** 令和元年7月5日(金) 14:00~(13:30開場)

**会場** 記念講演・記念式典  
加古川市民会館 大ホール  
(加古川市加古川町北在家2000) Tel 079-424-5381  
祝賀会  
加古川プラザホテル  
(加古川市加古川町溝之口800) Tel 079-421-8877

講師プロフィール アジア文化と『万葉集』の比較研究で知られ、2004年文化功



労者、2013年文化勲章受章。他に日本学士院賞、菊池寛賞、大佛次郎賞、読売文学賞、和辻哲郎文化賞、瑞宝重光章など。現在、高志の国文学館館長、一般社団法人日本学基金理事長。【著書等】著書：「中西進 万葉論集」(全8巻)、「中西進 著作集」(全36巻)、「心のふるさと講話集」(CD全8巻) など多数。

**日程** 14:00~15:00 記念講演 (参加無料)  
講師：中西進氏  
(国文学者、高志の国文学館館長)  
演題：「万葉集といなみ野」  
15:00~15:15 学園生等の社会参加活動報告  
(アンケート調査より)  
15:30~16:40 記念式典  
17:30~19:30 祝賀会 (参加費 8,000円)



開学当時の講義風景  
(県立農業高校図書室)

**問合せ先** 兵庫県いなみ野学園 Tel 079-424-3342

〒675-0188 加古川市平岡町新在家902-3

大作品展 (加古川市民会館小ホール) 11:00~17:10

主催：兵庫県いなみ野学園創立50周年記念事業実行委員会

令和元年7月16日

兵庫県議会議員

総務常任委員 中島 かおり 様

兵庫県いなみ野学園創立50周年記念事業実行委員会  
((公財)兵庫県生きがい創造協会理事長兼兵庫県いなみ野学園長)

委員長 柳瀬 厚子

盛夏の候、ますますご清祥のこととお喜び申し上げます。

さて、このたびの兵庫県いなみ野学園創立50周年記念大会に際しましては、ご多用にもかかわらず、ご臨席を賜りありがとうございました。

お陰をもちまして、盛大、かつ厳粛のうちに式典を無事終えることができました。

これもひとえに、本学園に対するご厚情の賜と深く感謝いたしております。

今後とも、よろしくご支援、ご指導賜りますようお願い申し上げます。

まずは、略儀ながら書中をもちましてお礼申し上げます。



領収書等添付様式【共通】

(令和元年7月分)

(イーブンひょうご)

(中島かおり)

整理 番号	使 途 項 目																
	調査研究費・研修費・会議費・ <b>広報広聴費</b> ・要請陳情等活動費・資料作成費・資料購入費・事務所費・事務費・人件費																
8	<div data-bbox="470 705 933 1377"> <p style="text-align: center;"><b>ご利用明細票</b></p> <table border="1"> <tr> <td>お取扱日</td> <td>店番</td> <td>取扱番号</td> </tr> <tr> <td>01-07-05</td> <td></td> <td>A93350007</td> </tr> <tr> <td colspan="3">取扱店</td> </tr> <tr> <td colspan="3">払込口座</td> </tr> <tr> <td>払込金額</td> <td>*7,128</td> <td>料金 *150</td> </tr> </table> <div style="display: flex; justify-content: space-between;"> <div data-bbox="478 952 742 1220"> <p>振替受付票</p> <p>払込みの証拠となるものですから大切に保存して下さい。</p> <p>料金には、消費税等が含まれています。(ゆうちょ銀行)</p> </div> <div data-bbox="478 1220 742 1377"> <p>入金額 * おつり</p> <p>“あんしん” &amp; “べんり” な スマホ決済アプリ ゆうちょPay</p> </div> </div> </div>	お取扱日	店番	取扱番号	01-07-05		A93350007	取扱店			払込口座			払込金額	*7,128	料金 *150	<p>共通案分率 %</p> <p>それ以外の案分 80%</p> <p>案分の説明</p> <p>令和元年7月1日付 領収書等添付様式 整理番号 1 に添付した活動報告書のとおり概ね80%以上 県政報告に使用 報告紙発送タックシール代¥7128 振込手数料¥150 合計¥7278</p> <p>案分率</p>
お取扱日	店番	取扱番号															
01-07-05		A93350007															
取扱店																	
払込口座																	
払込金額	*7,128	料金 *150															
<p>印紙税申告納付につき翔町税務署承認済</p>																	

お客様コード 46042

# 請求書

日付 2019/06/24  
伝票No. 72-A01906210013

〒659-0067  
兵庫県芦屋市茶屋之町1-19-204  
中島かおり事務所  
中島かおり様  
TEL 0797558108 FAX

株式会社 ミモザ情報システムズ  
〒607-8132  
京都府京都市山科区大塚海部1-2-211 2F  
TEL 075-595-2526 FAX 075-595-2447  
担当者： [REDACTED]  
いつもありがとうございます。 [REDACTED] 申し上げます。

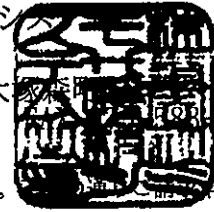

合計金額 (税込)	7,128円
-----------	--------

本紙右上の請求書発行日から10日以内に、手数料ご負担にてお振込み下さい。  
入金確認業務迅速化のため、可能であれば振込人名にお客様コードを追記願います。

【振込先】 [REDACTED]

ゆうちょ銀行の支店名を指定する際、読みは [REDACTED] です。  
郵便局のATMや窓口からの送金の場合、(記号： [REDACTED] 口座： [REDACTED] とご指定ください。

【お願い】 お客様コード+お名前 (例：1234567ミモザ太郎) ※コードは本票左上に記載  
本状と行き違いで既にお振込済の場合は、ご容赦願います

商品名	数量	単価	金額
LDW12P	1個	7,128円	7,128円

(添付様式2)

### 領収書等添付様式【共通】

(令和元年7月分)

(会派名 イープンひょうご)

(議員名 中島かおり)

整理 番号	使 途 項 目																			
	調査研究費・研修費・会議費・広報広聴費・要請陳情等活動費・資料作成費・資料購入費・事務所費・事務費・人件費																			
9	<p style="text-align: center;">領収書</p> <p style="text-align: center;">-----車室No.5-----</p> <table><tr><td>入庫時刻</td><td>2019/07/13 18:00</td></tr><tr><td>出庫時刻</td><td>2019/07/13 18:48</td></tr><tr><td>駐車料金</td><td>300円</td></tr><tr><td>お預り</td><td>300円</td></tr><tr><td>釣銭</td><td>0円</td></tr></table> <p style="text-align: center;">-----</p> <p style="text-align: center;">エコロパーク芦屋浜町第2</p> <p style="text-align: center;">-----</p>	入庫時刻	2019/07/13 18:00	出庫時刻	2019/07/13 18:48	駐車料金	300円	お預り	300円	釣銭	0円	<table border="1"><tr><td>共通案分率</td><td>50%</td></tr><tr><td></td><td>25%</td></tr><tr><td>それ以外の案分</td><td>100%</td></tr><tr><td>案分の説明</td><td>別金活動報告 あり。全2枚常 活動に係るもの 本領収書は中島か おりのもの</td></tr></table>	共通案分率	50%		25%	それ以外の案分	100%	案分の説明	別金活動報告 あり。全2枚常 活動に係るもの 本領収書は中島か おりのもの
		入庫時刻	2019/07/13 18:00																	
出庫時刻	2019/07/13 18:48																			
駐車料金	300円																			
お預り	300円																			
釣銭	0円																			
共通案分率	50%																			
	25%																			
それ以外の案分	100%																			
案分の説明	別金活動報告 あり。全2枚常 活動に係るもの 本領収書は中島か おりのもの																			

(添付様式7)

# 活動報告書

※政務活動費の透明性確保の観点から可能な限り具体的に記載すること

議員名	中島 かわり
-----	--------

活動名	宮川コミスク夏祭り			
活動概要	○実施日 令和元年7月13日 18:00~18:30			
	○場所 宮川小学校			
活動概要	○参加者			
	○内容 別紙案内のとおり			
活動概要	○活動内容 県会議員として、夏祭りに来賓として出席するとともに、主催者である宮川コミュニティ・スクール スポーツクラブ21 宮川の取り組みの現状についての確認や、県民の意見の把握に努めた。			
	★案分率 活動内容はすべて政務活動である			
経費	項目	政活費充当金額	領収書NO	内容
	駐車料金	300	7-9	エコロパーク芦屋浜町第2
	合計	300		
備考	*添付書類:			

\*この様式は、「視察・調査活動」、「要請陳情活動」、「県政報告会・要望会等会議の開催」、「研修会への参加」、「意見交換会への参加」、「業務の委託」、「広報紙・誌の発行」等を行った場合等、政務活動費を使用した全ての活動について作成する。  
\*「活動概要」欄には、例えば①活動実施年月日、②場所、③行程、④目的、⑤相手方、⑥参加者、⑦結果・成果⑧広報誌発行部数・配付方法等、具体内容を詳細に記載する。

令和元年6月

県議会議員

中島 かおり 様

宮川コミュニティ・スクール  
委員長 立花暁夫

「宮川コミスク夏祭り」のご案内

拝啓 向夏の候 ご健勝のこととお喜び申し上げます。

日頃より宮川コミスク活動に深いご理解とご協力を賜り感謝しております。  
さて、宮川コミスクでは下記の要領で、恒例の「宮川コミスク夏祭り」を開催  
する運びとなりました。

ご多忙中とは存じますが是非ご来臨賜りますようお願い申し上げます。

敬具

記

日 時 令和元年7月13日(土)  
17:00～19:00 夜店  
18:30～19:30 盆踊り

会 場 宮川小学校校舎内

主 催 宮川コミスク  
スポーツクラブ21宮川

### 領収書等添付様式【共通】

(令和元年7月分)  
(イーブンひょうご)  
(中島かおり)

整理番号	使 途 項 目																																														
		調査研究費・研修費・会議費・ <b>広報広聴費</b> ・要請陳情等活動費・資料作成費・資料購入費・事務所費・事務費・人件費																																													
10		<p>共通案分率 %</p> <p>それ以外の案分 80%</p> <p>案分の説明</p> <p>令和元年7月1日付 領収書等添付様式 整理番号 1 に添付した活動報告書のとおり概ね80%以上 県政報告に使用 版下代¥22000 振込手数料¥270 合計¥22270</p> <p>案分率</p>																																													
<p><b>ご利用明細</b> <span style="float:right">このご利用明細は必ずお持ち帰りください。</span></p> <table border="1"> <tr> <td>年 月 日</td> <td>お取引店</td> <td>銀行番号</td> <td>口座店</td> <td>口座番号</td> </tr> <tr> <td>01 07 17</td> <td>127 0143</td> <td></td> <td></td> <td></td> </tr> <tr> <td colspan="4">*** **</td> <td>お取引金額</td> </tr> <tr> <td colspan="4">*** **</td> <td>お振り込み ¥22000</td> </tr> <tr> <td colspan="3">お 客 さ ま へ</td> <td>時刻</td> <td>差引現在残高</td> </tr> <tr> <td colspan="3">税込手数料 ¥270*</td> <td>1719</td> <td>***</td> </tr> <tr> <td colspan="5">お振込先</td> </tr> <tr> <td colspan="5">様</td> </tr> <tr> <td colspan="5">ご依頼人 ナガジマ カリ様</td> </tr> </table>			年 月 日	お取引店	銀行番号	口座店	口座番号	01 07 17	127 0143				*** **				お取引金額	*** **				お振り込み ¥22000	お 客 さ ま へ			時刻	差引現在残高	税込手数料 ¥270*			1719	***	お振込先					様					ご依頼人 ナガジマ カリ様				
年 月 日	お取引店	銀行番号	口座店	口座番号																																											
01 07 17	127 0143																																														
*** **				お取引金額																																											
*** **				お振り込み ¥22000																																											
お 客 さ ま へ			時刻	差引現在残高																																											
税込手数料 ¥270*			1719	***																																											
お振込先																																															
様																																															
ご依頼人 ナガジマ カリ様																																															
<p style="text-align:center">三菱UFJ銀行をご利用いただきありがとうございます。</p> <p style="text-align:center"> <b>MUFG</b> 三菱UFJ銀行</p>																																															

Date: 2019/7/14, Sun 16:33

Subject: 請求書です。よろしくお願いいたします。

中島様

いつもお世話になっております。  
下記のとおり御請求申し上げます。

●2019年6月25日納品

『中島かおり通信 94』

B4 両面フルカラー DM 折

デザイン版下代 @10,000×2

クロス折版下代 @1,000×1

計 ¥21,000

●2019年6月25日納品

『長3封筒』

版下修正代 @1,000×1

計 ¥1,000

---

[合計請求額 ¥22,000]

---

振込銀行 

---

よろしくお願いいたします。

-----  



料金別納郵便

郵便区内特別



県政報告・かおり通信をお届けしました

兵庫県議会議員 清く、正しく、たくましく!  
"実現する" 元タカラジェンヌ!

なか じま

# 中島かおり

芦屋の輝く未来のために県政をもっと身近に!

★ホームページにてブログ日々更新中! ぜひご覧下さい★  
「県議会議員って何をしているの?」わかります。

<http://nakajima-kaori.net/>

事務所 〒659-0067 兵庫県芦屋市茶屋之町1-19-204  
(TEL&FAX) 0797-55-8108 (E-mail) nakajima-kaori@kcc.zaq.ne.jp





領収書等添付様式【共通】

(令和元年7月分)  
(イーブンひょうご)  
(中島かおり)

整理 番号	使 途 項 目	
	調査研究費・研修費・会議費・ <b>広報広聴費</b> ・要請陳情等活動費・資料作成費・資料購入費・事務所費・事務費・人件費	
11		共通案分率 . . . % それ以外の案分 80% 案分の説明 令和元年7月1日付 領収書等添付様式 整理番号 1 に添付した活動報告書のとおり概ね80%以上 県政報告紙郵送料(別納分)

領 収 書

第 4926

おなまえ	中島かおり様		<領収内訳>
受領金額	百万	千	現金 10742 円
			小切手 円
			切手 円
			証紙 円
	内消費税額 円		

<業務委託元等>

株式会社ゆうちよ

株式会社かんぼ生

郵便貯金・簡易生

※ 金額欄を訂正しているものは無効です

		お取引の内容	
郵便	切手・葉書・印紙・販売品の販売 郵便料金の収納 (別納) 計器予納金 受取人払 (着払 その他)	現金 ( @ 82 円 ) × 131 ( 枚・個・通 ) 件	
貯金			
保険	2回目以降の保険料の払込み	年 月期から 年 月期まで	
物販等	店頭販売商品の販売 カタログ販売 その他		

上記の金額を、確かに領収いたしました。

2019年 7月 18日

日本郵便株式会社  
(所在地：東京都千代田区霞が関1-3-2)

取扱郵便局 [ ] 郵便局

電話番号 [ ]

受領者氏名 [ ]

※ 裏面の「ご注意」欄をご確認ください。

第 4926

領収書等添付様式【共通】

(令和元年7月分)  
(イーブンひょうご)  
(中島かおり)

整理番号	使用項目																																																																						
12	<table border="1"><thead><tr><th data-bbox="405 1150 443 1230">調査研究費</th><th data-bbox="405 1150 443 1230">研修費</th><th data-bbox="405 1070 443 1150">会議費</th><th data-bbox="405 991 443 1070">広報広聴費</th><th data-bbox="405 911 443 991">要請陳情等活動費</th><th data-bbox="405 831 443 911">資料作成費</th><th data-bbox="405 751 443 831">資料購入費</th><th data-bbox="405 671 443 751">事務所費</th><th data-bbox="405 592 443 671">事務費</th><th data-bbox="405 512 443 592">人件費</th></tr></thead><tbody><tr><td colspan="10" data-bbox="465 592 1066 1362">領収証 中島かおり 様 No. _____</td></tr><tr><td colspan="10" data-bbox="465 464 1066 592">金額</td></tr><tr><td colspan="10" data-bbox="465 336 1066 464">¥1000</td></tr><tr><td colspan="10" data-bbox="465 209 1066 336">但</td></tr><tr><td colspan="10" data-bbox="465 81 1066 209">内訳 現金 _____ 小切手 / 手形 / 消費税額等(%) _____</td></tr><tr><td colspan="10" data-bbox="465 164 1066 81">1年7月20日 上記正に領収いたしました 令和敬義セミナー セミナー代金</td></tr></tbody></table>	調査研究費	研修費	会議費	広報広聴費	要請陳情等活動費	資料作成費	資料購入費	事務所費	事務費	人件費	領収証 中島かおり 様 No. _____										金額										¥1000										但										内訳 現金 _____ 小切手 / 手形 / 消費税額等(%) _____										1年7月20日 上記正に領収いたしました 令和敬義セミナー セミナー代金									
調査研究費	研修費	会議費	広報広聴費	要請陳情等活動費	資料作成費	資料購入費	事務所費	事務費	人件費																																																														
領収証 中島かおり 様 No. _____																																																																							
金額																																																																							
¥1000																																																																							
但																																																																							
内訳 現金 _____ 小切手 / 手形 / 消費税額等(%) _____																																																																							
1年7月20日 上記正に領収いたしました 令和敬義セミナー セミナー代金																																																																							
共通案分率 %																																																																							
それ以外の案分 100%																																																																							
案分の説明 県会議員として政策実現のための知識を得るため参加したものです。すべて政務活動に係るものである。																																																																							

収入印紙

(添付様式7)

# 活動報告書

※政務活動費の透明性確保の観点から可能な限り具体的に記載すること

議員名	中島 かつり
-----	--------

活動名	令和 教養セミナー			
活動概要	<p>○実施日 令和元年7月20日 13:30~16:30</p> <p>○場所 芦屋市民会館</p> <p>○参加者 約20人</p> <p>○内容 講師 中島英迪先生 テーマ 少子高齢化時代の日本</p> <p>○成果 少子高齢化社会といわれるようになって久しく、その課題について講師からの話を聞いた後、参加者による意見交換があり、性別、世代を超えて、課題を共有できたと考える。65歳以上の6人に1人は認知症であるという統計結果についても、8050問題や、認々介護、そのほか、介護疲れから時には悲しい結果になるニュースを聞くこともあり、その対策についてほぼ絶望的ではないかという意見をふまえて、その時代をどのように生きていくのか、といった意見交換は興味深いものがあった。今後、行政の役割がどこまで担えるのかといったことについて考えるきっかけになったと考える。</p> <p>★案分率 すべて政務活動に係るものである。</p>			
経費	項目	政活費充当金額	領収書NO	内容
	参加費	1000	7-12	
	合計	1000		
備考	*添付書類: 案内 資料			

\*この様式は、「視察・調査活動」、「要請陳情活動」、「県政報告会・要望会等会議の開催」、「研修会への参加」、「意見交換会への参加」、「業務の委託」、「広報紙・誌の発行」等を行った場合等、政務活動費を使用した全ての活動について作成する。  
\*「活動概要」欄には、例えば①活動実施年月日、②場所、③行程、④目的、⑤相手方、⑥参加者、⑦結果・成果⑧広報誌発行部数・配付方法等、具体内容を詳細に記載する。

## 「令和 教養セミナー」のご案内

令和元年6月15日

令和時代を迎え、日本人の躍動が期待される時期となりました。

この時に当り、私どもが力強く生き抜くための基本的な教養を身につけることが必要とされます。

それを目指すための教養セミナーを企画しました。

毎月第3土曜日の午後(1:30~4:30)を例会とし、当面次のテーマで研修を行います。

会場は芦屋市民会館(TEL0797-31-4995)を予定しています。

少人数ですが楽しく、しかも為になる内容ですので奮ってご参加ください。

- イ. テーマ. 1. 7月20日「少子高齢化の日本」205号室  
2. 9月21日「男女平等について」未定  
3. 10月19日「笑いと健康」"  
4. 11月23日「保守か革新か？」"  
5. 12月21日「日本人の英語学習」"  
(令和2年度以降は未定。)

ロ. プログラム 1時間の講義、1時間の質疑応答、30分の結語など。

ハ. 講師 中島英迪先生(大阪府立北野高校卒、大阪大学文学部卒、  
兵庫教育大学大学院修士課程修了、  
兵庫県立芦屋高校、宝塚西高校、尼崎小田高校 英語教諭。)

ニ. 会費 各回 1,000円

ホ. 申し込み

資料の都合上、必ず3日前迄に文章か電話で申し込んでください。

(毎回の会場、部屋番号は決まり次第ご連絡致します。)

〔令和教養セミナー①〕「少子高齢化時代の日本」

令和元年7月20日(土)

芦屋市民会館

中島英迪

はじめに「教養」とは？

1、少子高齢化の現実

イ、人口の推移……………過去・現在・未来

ロ、諸外国の動向……………中国、韓国、インド、アフリカ

ハ、少子化の原因……………晩婚、非婚、少産、無産

ニ、高齢化の原因……………医療の発達

2、問題点

イ、個人……………事故、認知症、孤独死

ロ、家族……………介護離職、老々介護、認々介護、8050問題

ハ、社会……………高齢運転、車イスの増加、待ち時間の増加

人手不足、過疎化〔小中学校、自治体の統廃合〕

空き家、空き地の増加

企業の衰退、製品の高騰

3、国家的危機(国難)

4、対策はあるのか？ → ほぼ絶望的！

イ、外国人労働者の助け。

ロ、AIの導入。

ハ、女性の社会参加。

ニ、高齢者の活用。

〔参考図書〕

池上 彰 「おとなの教養」「おとなの教養2」(NHK出版新書)

藤原正彦 「国家と教養」(新潮新書)

河合雅司 「未来の年表」「未来の年表2」(現代新書)

「未来の透視図」(ビジネス社)

中原圭介 「AI×人口減少」(東洋経済新報社)

# 人口減最大 43万人 1億2477万人

人口が1億2500万人一年間の出生者数から死亡者を下回ったのは、1996年を引いた「自然増減数」年以来で23年ぶり。昨年1月はマイナス44万2564人

## 外国人16万人増 266万人

総務省は10日、住民基本台帳に基づく今年1月1日現在の日本の人口を発表した。日本人は1億2477万6364人となり、前年に比べ43万3239人(0.35%)減少した。人口は2009年をピークに10年連続で減少し、今年の減少幅は1968年の調査開始以降で最大だった。△関連記事4面▽

◆日本人の人口と増減数の推移

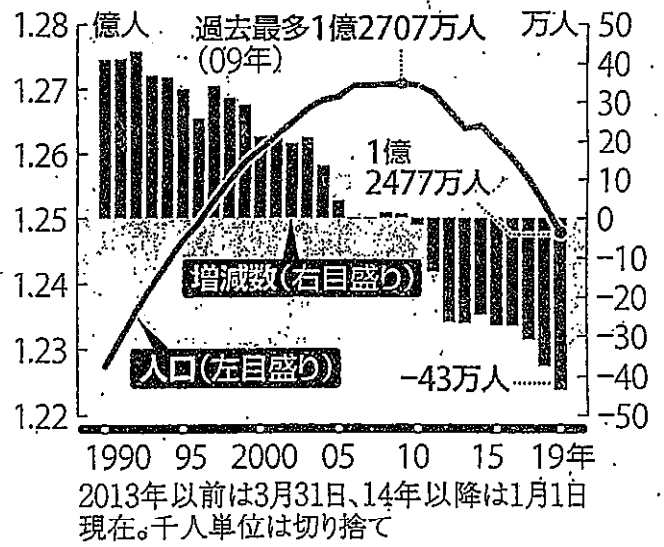

で、12年連続の自然減少となった。出生者数は92万1000人、死亡者数は136万3564人だった。都道府県別では、42道府県で人口が減った。減少数が多かったのは北海道の3万9461人、兵庫の2万3336人、新潟の2万3213人の順だった。増加したのは東京、神奈川、沖縄、千葉、埼玉の5都県。東京は前年比0.56%増の7万3205人増で、増加数、増加率ともにトップだった。

日本に住む外国人は266万7199人で、同6.79% (16万9543人) 増加した。総人口に占める割合は2.09%で、2012年に外国人が住民基本台帳に記載されるようになって以降、初めて2%を上回った。

読者新聞 (令和元・ク・リ)

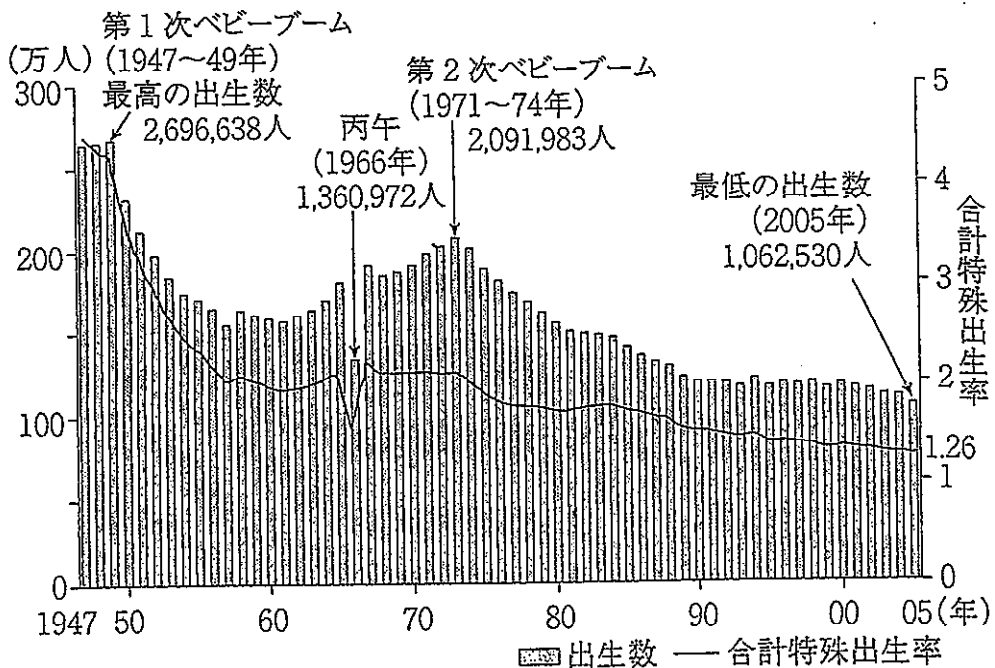

出典：『日本の将来推計人口』(2006年12月)、国立社会保障・人口問題研究所

図1-1 出生数と合計特殊出生率の推移

山田昌弘「少子社会の日本」

岩波新書

(2007年4月20日)

図表1-3 合計特殊出生率の推移(1947年~2065年)

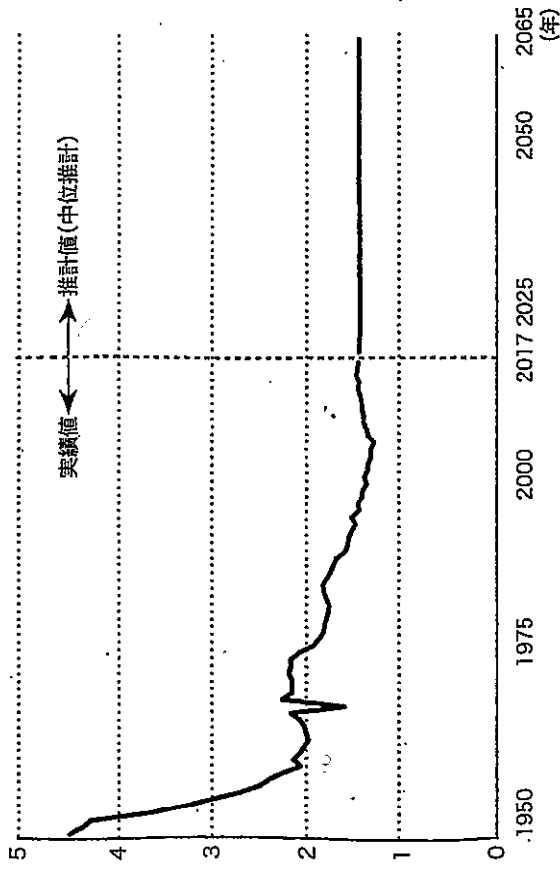

出所：厚生労働省「人口動態調査」、国立社会保障・人口問題研究所「日本の将来推計人口」

図表1-1 日本人の人口の歴史的推移

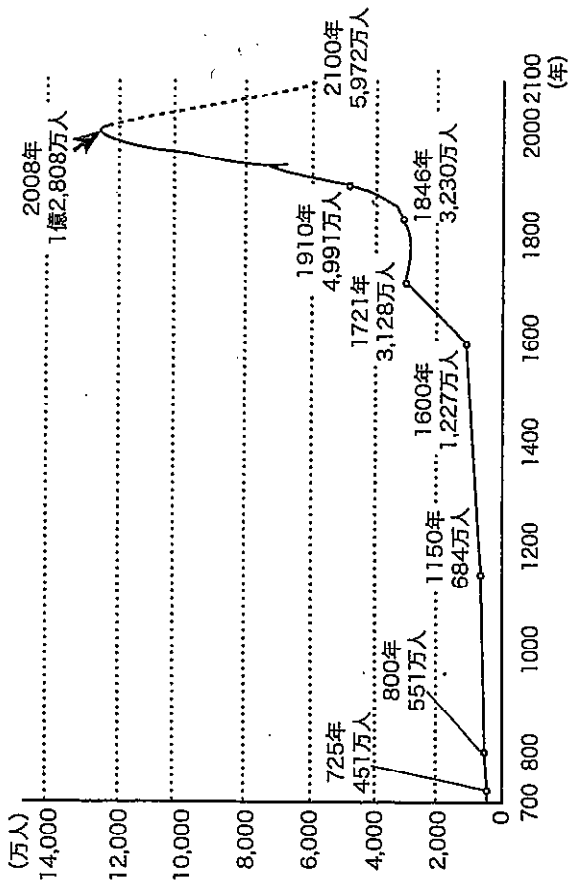

出所：国立社会保障・人口問題研究所「人口統計資料集」、日本の将来推計人口(死亡中位・出生中位)

図表1-4 2010年と2060年の20歳~39歳の年齢別女性人口

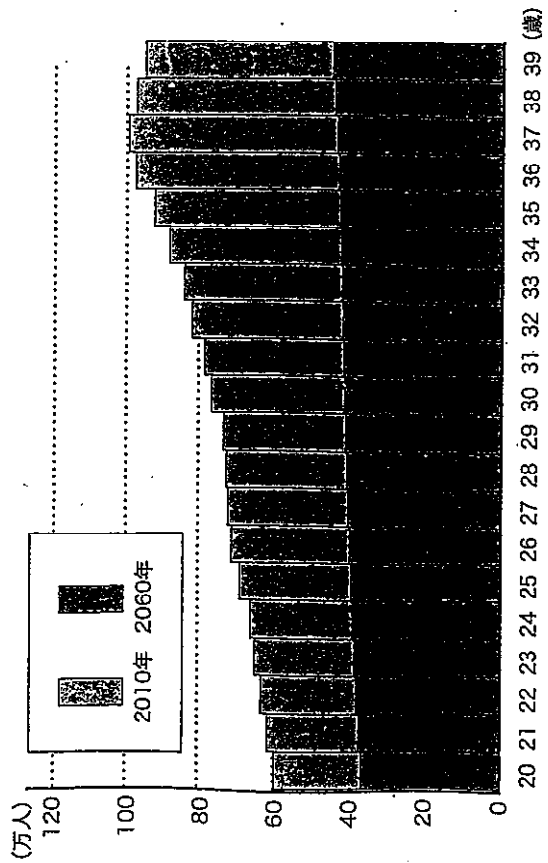

出所：総務省統計局、国立社会保障・人口問題研究所「日本の将来推計人口」

図表1-2 出生数と死亡数の推移(1900年~2115年)

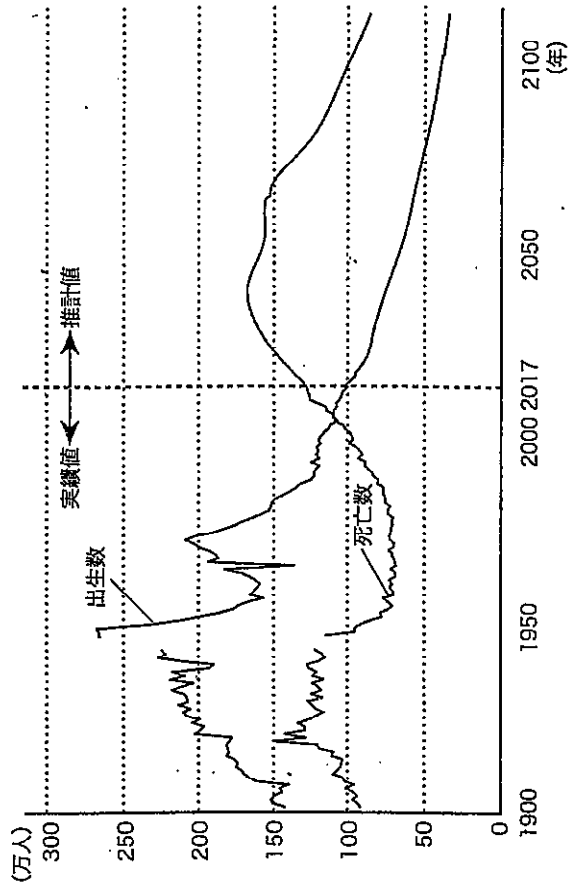

出所：厚生労働省「人口動態調査」、国立社会保障・人口問題研究所「日本の将来推計人口」(死亡中位・出生中位)

図表1-6 人口ピラミッドの変化

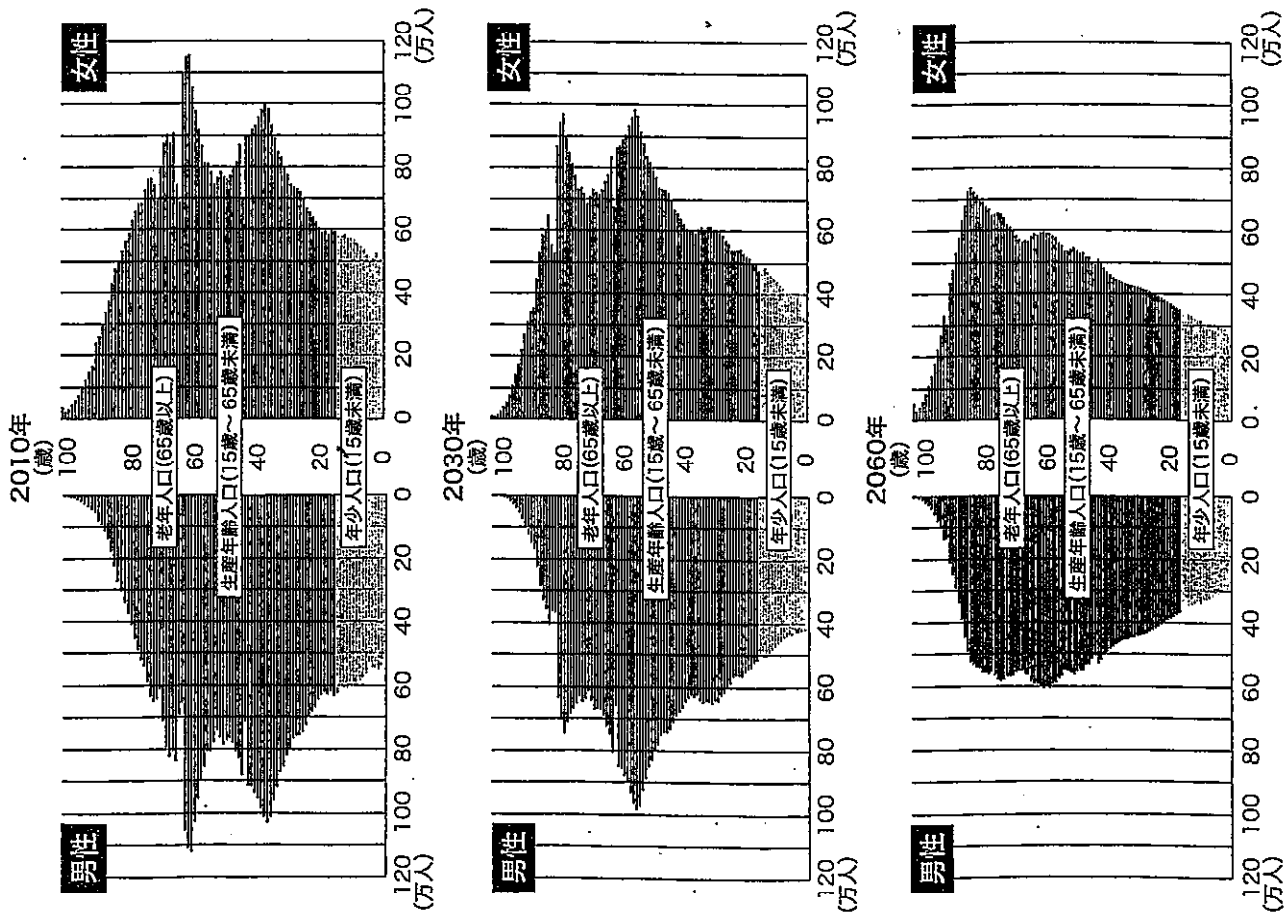

出所：総務省統計局、国立社会保障・人口問題研究所「日本の将来推計」

図表1-5 年齢別人口の推移(1920年～2115年)

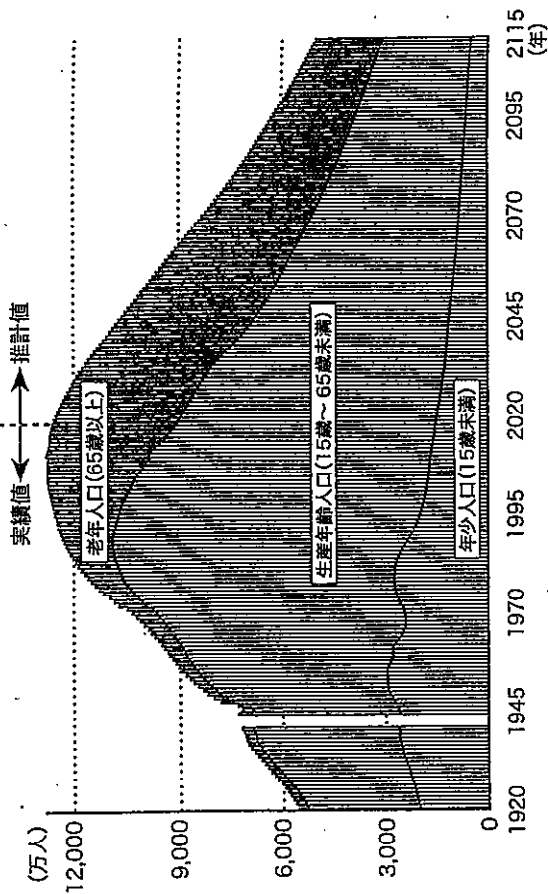

出所：総務省統計局、国立社会保障・人口問題研究所「日本の将来推計人口」



① 年間出生数は現状のままでは決して増えない

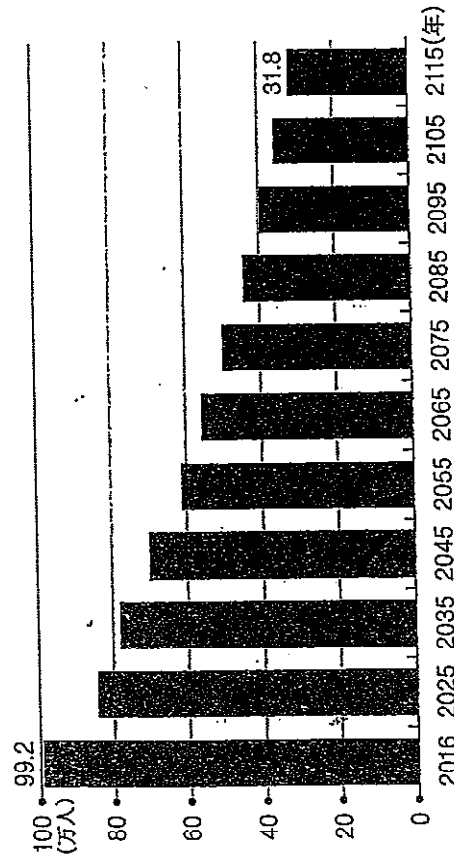

国立社会保障・人口問題研究所「日本の将来推計人口」(2017年)より

② 今後しばらく「高齢者」の高齢化が進む

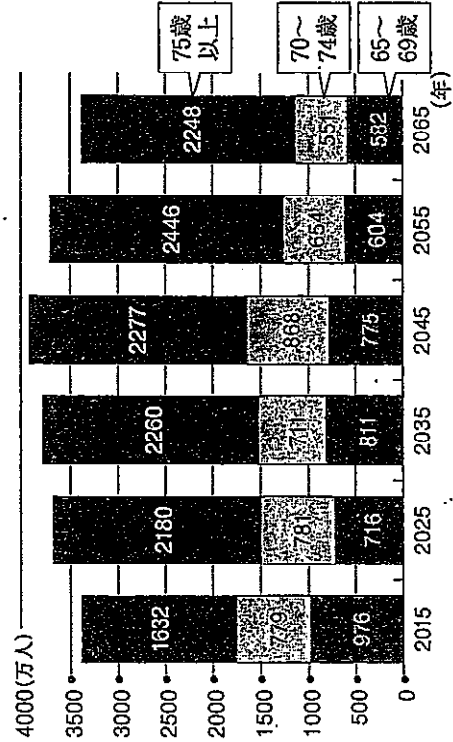

国立社会保障・人口問題研究所「日本の将来推計人口」(2017年)より

④ 18歳人口の減少は大学にとって死活問題

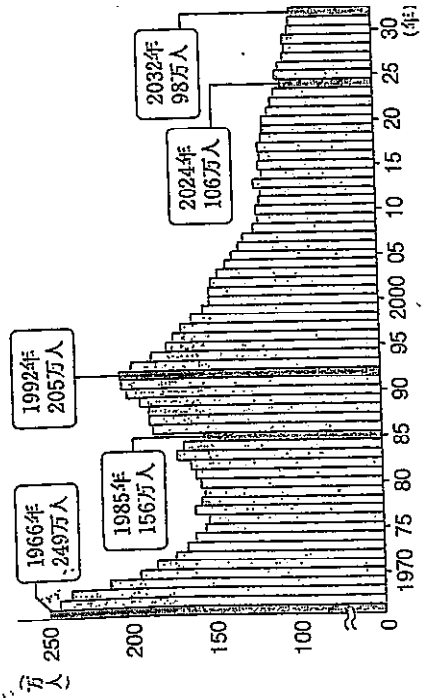

実績値は文部科学省「学校基本統計」、推計値は国立社会保障・人口問題研究所「日本の将来推計人口」(2017年)より

③ ひとり暮らしの高齢者は増加の一途

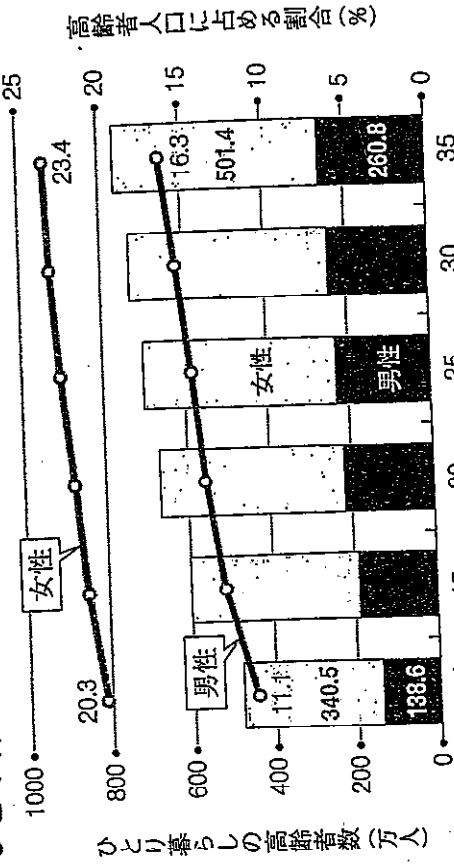

2010年は実績値。内閣府「高齢社会白書」(2017年)より

① 死亡者数は2039年と2040年にピーク

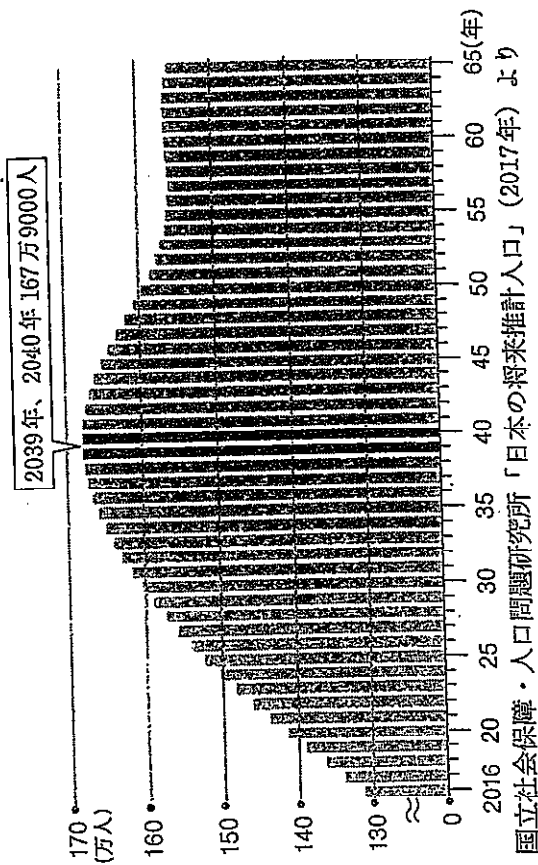

⑤ 最新データに基づく日本の将来推計人口

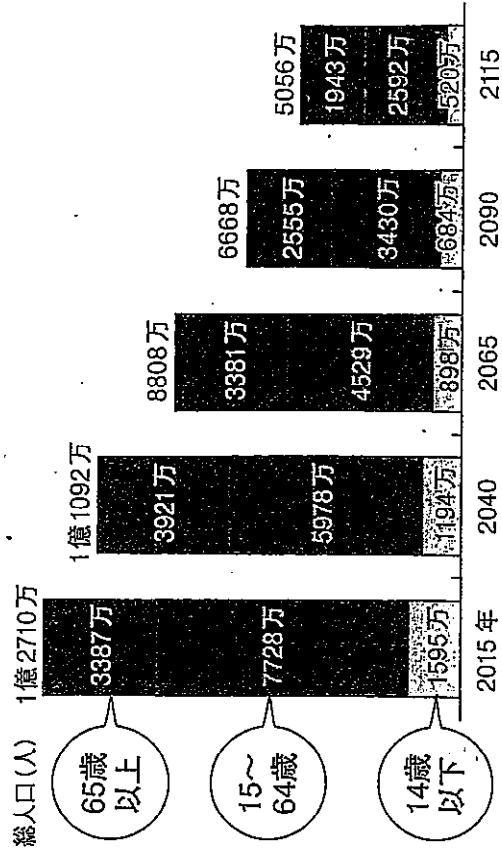

④ 認知症高齢者は2026年には700万人を突破

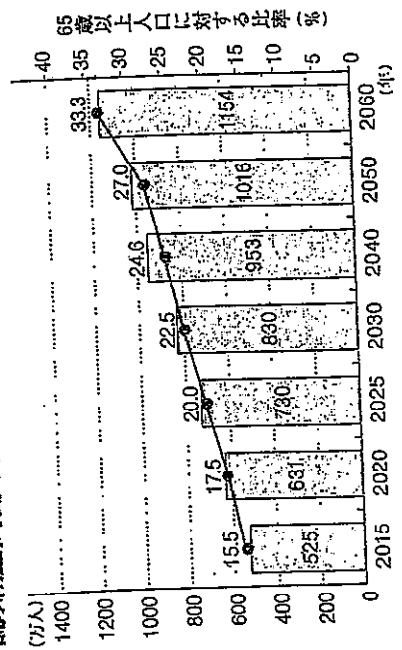

⑥ 育児と介護の「ダブルケア」をする人の80%は働き盛り

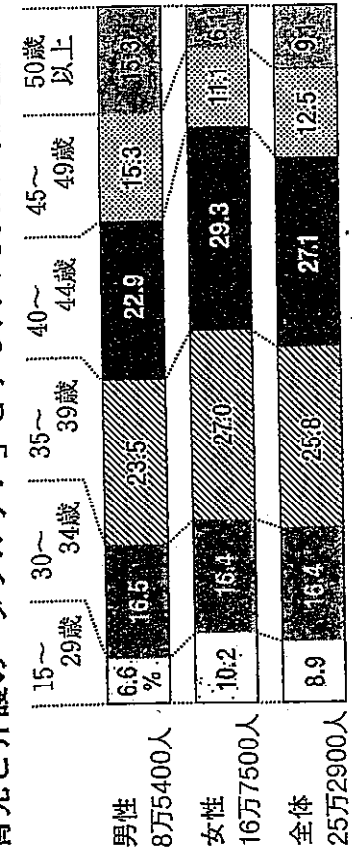

(添付様式2)

# 領収書等添付様式【共通】

(令和元年7月分)  
(会派名 イーブンひょうこ)  
(議員名 中島かおり)

整理  
番号

14

## 使 途 項 目

調査研究費・研修費・会議費・広報広聴費・要請陳情等活動費・資料作成費・資料購入費・事務所費・雑費・人件費

共通案分率 60%  
25%

それ以外の案分  
案分の説明

案分率

2019年07月21日 (日)

## 領 収 書

中島かおり 様

¥540-

(但し商品代(ネット用紙)として  
正に領収致しました)

(株) 堀萬昭堂ラポルテ店



芦屋市船戸町4番1号  
ラポルテ本館1F  
TEL 0797-38-2506  
印刷面を内側に折って保管願います

一連No084594  
領収No002907

税抜金額  
¥500-  
消費税等  
¥40-

印

領収書



(株)堀萬昭堂ラポルテ店

TEL 0797-38-2506

01 担当001

2019/07/21

17:19

084594

1名様

事務小物・伝票・帳簿 ￥500

1点

外税対象計 ￥500

外税 ￥40

合計 ￥540

預/現計 ￥1,040

お釣 ￥500

(添付様式2)

# 領収書等添付様式【共通】

(令和 元 年 月 日)  
(会派名 イーブンひょうご)  
(議員名 中島かおり)

整理番号 15	使 途 項 目	
	調査研究費・研修費・会議費・広報広聴費・要請陳情等活動費・資料作成費・資料購入費・事務所費・事務費・人件費	
共通案分率		60%
それ以外の案分 案分の説明		25%
<p>領 収 証 2019年7月21日(日)</p> <p>中島 香織 様</p> <hr/> <p>合計 ￥95,344-</p> <p>但し 端末購入代金として</p> <p>上記金額領収致しました</p> <p>ドコモショップ芦屋店 兵庫県芦屋市船戸町3-2 タムラビル1F・2F TEL 0120-227-410 6102-0002-4765 担当 <span style="background-color: black; color: black;">XXXXXXXXXX</span></p>		

管理番号 95554

## クレジットご利用票

(販売店売上分/お客様控え)

日付時刻 2019年 7月21日 19時36分

毎度ありがとうございます。  
この控えは大切に保存して  
ください。

お客様番号	[REDACTED]	No.	062AYSE08828	1 / 1
-------	------------	-----	--------------	-------

お客様名	中島 香織 様
------	---------

カード会社	[REDACTED]
会員番号	[REDACTED]
有効期限	XX/XX
支払区分	一回払い
分割回数	
承認番号	0222453

品名	数量	金額
Galaxy S10 SC-03Lセット<W>	1個	¥92,800
microUSB変換アダプタ B to C 01	1個	¥500
消費税等相当額 (8%)		¥7,464
明細合計 (消費税等込み)		¥100,764
機種変更応援プログラム適用額	1個	¥-5,420
合計 (消費税等込み)		¥95,344

ドコモショップ芦屋店

兵庫県芦屋市船戸町3-2 タムラビル1F

TEL 0120227410

(クレジット扱い)

(添付様式5)

【 イーブンひょうご 】  
[ 中 島 かおり ]

### 備 品 台 帳

年	月	日	整理 区分	会計 帳簿 番号	摘 要 ※品名、型番、使用目的等を記載	単価 (税込)	異動高				現在高			
							取得		廃棄		使用	保管	計	
							数量	価格	数量	価格			数量	価格
1	7	21			Galaxy S10 SC-03	95,344 円	1	95,344 円						
					年度 計				円			円		円

※年度ごとに集計し、政務活動費収支報告書とともに議長へ提出してください。

※備品は購入単価(税込)が1件3万円以上の物品とします。

※購入単価(税込)は上限10万円(ただし、パソコンは上限15万円)。購入単価を超える備品購入に政務活動費は充当できません。

※購入総額は、1年度に上限30万円。購入総額30万円を超える備品購入に政務活動費は充当できません。

※保管場所を明らかにし、現物確認ができる状態としてください。

(添付様式3)

【 イーブンひょうご 】  
[ 中島 かおり ]

### 支払証明書

(令和元年7月分)

整理番号	使 途 項 目						
	調査研究費・研修費・会議費・広報広聴費・要請陳情等活動費・資料作成費・資料購入費・事務所費・事務費・人件費						
	支払年月日	支出額	案分率	政務活動費 充当額	支払先	使途及び内容等	備 考
13	R1.7.21	860	0%	0	JR・神戸地下鉄	R1.7.21 13:30～16:30 会場であるラッセルホールまでの往復交通費 (JR芦屋～神戸地下鉄 県庁前)	別紙活動報告書のとおり すべて政務活動に係 るものである

上記のとおり相違ありません。

令和元年8月31日

会派名(代表者名)・議員名 中島 かおり





(添付様式7)

# 活動報告書

※政務活動費の透明性確保の観点から可能な限り具体的に記載すること

議員名	中島 かおり
-----	--------

活動名	兵庫県の遺伝資源の継承セミナー			
活動概要	<p>○実施日 令和元年7月21日 13:30~16:30</p> <p>○場所 ラッセルホール (神戸市中央区中山手通 4-10-8)</p> <p>○内容 別紙資料のとおり</p> <p>○成果 NAKAJIMA KAORI OFFICIAL BLOG (2019/07/21) 記載のとおり <a href="http://nakajima-kaori.sblo.jp/archives/20190721-1.html">http://nakajima-kaori.sblo.jp/archives/20190721-1.html</a></p> <p>★案分率 すべて政務活動に係るものである</p>			
経費	項目	政活費充当金額	領収書NO	内容
	電車代	0	7-13	会場までのJR・神戸地下鉄 往復交通費(¥860)
		合計	0	
備考	*添付書類: 案内状 資料 NAKAJIMA KAORI OFFICIAL BLOG (2019/07/21)			

\*この様式は、「視察・調査活動」、「要請陳情活動」、「県政報告会・要望会等会議の開催」、「研修会への参加」、「意見交換会への参加」、「業務の委託」、「広報紙・誌の発行」等を行った場合等、政務活動費を使用した全ての活動について作成する。  
\*「活動概要」欄には、例えば①活動実施年月日、②場所、③行程、④目的、⑤相手方、⑥参加者、⑦結果・成果⑧広報誌発行部数・配付方法等、具体内容を詳細に記載する。

令和元年6月

兵庫県議会議員  
中島 かおり 様

兵庫県立淡路景観園芸学校学長兼校長  
兵庫県立大学大学院  
緑環境景観マネジメント研究科長

ランドスケープの新潮流セミナー 地域経営とランドスケープ  
セミナー「兵庫県の遺伝資源の継承」の開催について

平素は、本校の運営にご理解とご協力をいただきありがとうございます。

さて、本校におきましては開学20周年を経ての学校新展開として、「世界と交流」「地域と協働」をキーワードに、緑・景観・地域経営のプロを育成するセミナーを昨年度より開設しています。

今年度2回目となる今回は、兵庫県の貴重な遺伝資源の保存・普及・啓発活動や、山形在来作物だだちゃ豆を利用した地域活性化の成功事例を紹介し、地域の将来を見据えた遺伝資源の継承のあり方について考えます。

記

1 日 時 令和元年7月21日(日) 13:30~16:30

2 場 所 ラッセホール(神戸市中央区中山手通4-10-8)

3 テーマ 兵庫県の遺伝資源の継承

4 概要

I 基調講演

大川 浩一氏(兵庫県立農林水産技術総合センター畜産技術センター所長)

「世界の至宝『但馬牛』・世界の舌を魅了する『神戸ビーフ』」

江崎 保男氏(兵庫県立コウノトリの郷公園園長/兵庫県立大学名誉教授)

「コウノトリ野生復帰の進展」

II ショートレクチャーと事例報告

平 智氏(山形大学農学部教授)

「山形・庄内の在来作物と食をテーマにした地域創生」

札埜 高志(兵庫県立淡路景観園芸学校 景観園芸専門員/

兵庫県立大学大学院緑環境景観マネジメント研究科講師)

「淡路景観園芸学校の取り組み」

III 総括

岩槻 邦男氏(兵庫県立人と自然の博物館名誉館長/東京大学名誉教授)

中瀬 勲(兵庫県立淡路景観園芸学校学長兼校長/

兵庫県立人と自然の博物館館長)

【問い合わせ先】 県立淡路景観園芸学校普及指導課

(県立大学淡路緑景観キャンパス経営部学務課)

TEL: 0799-82-3125 (直)

FAX: 0799-82-3124

MAIL: [REDACTED]



淡路景観園芸学校

ALPHA 兵庫県立大学大学院緑環境景観マネジメント研究科(専門職)

経済・経営

観光

造園・ランドスケープ

まちづくり

を学びたい学生・社会人参加者募集中!

ランドスケープの新潮流セミナー

# 地域経営と ランドスケープ

## 兵庫県の遺伝資源の継承

7/21 (日)

13:30~16:30

会場 | ラッセホール

17:00 より交流会開催

参加費無料

要申込

定員 80 名

◆ 基調講演

世界の至宝「但馬牛」・世界の舌を魅了する「神戸ビーフ」

大川 浩一

兵庫県立農林水産技術総合センター畜産技術センター 所長

コウノトリ野生復帰の進展

江崎 保男

兵庫県立コウノトリの郷公園 園長/兵庫県立大学 名誉教授

◆ ショートレクチャーと事例報告

山形・庄内の在来作物と食をテーマにした地域創生

平 智 山形大学 農学部 教授

淡路景観園芸学校の取り組み

札基 高志 兵庫県立淡路景観園芸学校 景観園芸専門員

◆ 総括

岩槻 邦男 兵庫県立人と自然の博物館 名誉館長/東京大学 名誉教授

中瀬 勲 兵庫県立淡路景観園芸学校 学長/兵庫県立人と自然の博物館 館長



お申込・  
お問合せ先

seminar@awaji.ac.jp

主催：兵庫県立淡路景観園芸学校/兵庫県立大学大学院緑環境景観マネジメント研究科・兵庫県

# ランドスケープの新潮流セミナー 地域経営と ランドスケープ

近年、地場の遺伝資源を見直し、それらを産業や地域活性化に活かす取り組みが広がりをを見せています。兵庫県でも、コウノトリ、但馬牛、丹波黒大豆など従来の動植物の保存に注力してきました。今回のセミナーでは兵庫県の貴重な遺伝資源の保存・普及・啓発活動や、山形在来作物だちや豆を利用した地域活性化の成功事例を紹介し、地域の将来を見据えた遺伝資源の継承のあり方について考えたいと思います。

## ●講師PROFILE



**江崎 保男**

兵庫県立コウノトリの郷公園 園長  
/兵庫県立大学名誉教授

1951年生まれ。京都大学大学院理学研究科博士課程修了。京都大学理学博士。専門は動物生態学で、森林から河川・ダム湖・水田・遊地・都市まで幅広く、陸域の生態学研究および保全に取り組んでいる。日本鳥学会会長、応用生態工学会会長、国土交通省・兵庫県などの各種委員会委員をつとめる。主な著書に『生態系ってなに?』『自然を捉えなおす』『ダムと環境の科学 III エコトーンと環境創出』『水辺環境の保全-生物群集の視点から』などがある。兵庫県立大学大学院地域資源マネジメント研究科・初代研究科長を経て現職。第20回山陽学賞を受賞。



**大川 浩一**

兵庫県立農林水産技術総合センター  
畜産技術センター 所長

神戸市生まれ。獣医師として兵庫県に1981年採用。姫路家畜保健衛生所、洲本家畜保健衛生所、淡路農業技術センター、県庁畜産課などで勤務。この間、高病原性鳥インフルエンザや口蹄疫などの家畜防疫対策や但馬牛、乳用牛の家畜衛生対策に従事。2017年から現職。県畜産共進会第100回記念大会審査委員長、神戸肉枝肉共助会審査委員長、神戸肉流通推進協議会主催の神戸ビーフセミナー講師などを務め、但馬牛や神戸ビーフの素晴らしさをPRしている。



**平 智**

山形大学農学部 教授

1958年大阪市生まれ。京都大学大学院農学研究科修士課程修了。京都大学農学部附属農場助手を経て、1985年山形大学農学部助手。1991年助教授、2003年教授。博士(農学)。専門は果樹園芸学・園芸利用学ならびに人間植物関係学(果樹の栽培と利用、果物と人との関わりなどの研究)。各種講演やシンポジウム、まちづくりなどのコーディネーター役を務めながら、地域の食と農、人と人のつながりづくりにも取り組んでいる。2004年3月から10か月間、文部科学省の在外研究員としてドイツのクラインガルテンに関する研究を行った。



**札辻 高志**

兵庫県立淡路農園芸学校・景観園芸専門員 / 兵庫県立大学大学院緑環境景観マネジメント研究科・講師

大学院修了後、京都大学大学院農学研究科附属農場助教を経て2011年より現職。専門分野は園芸学。園芸に関する講義や栽培実習などを担当している。ひょうごの在来作物の分類と利用、園芸植物の成長解析、植物組織培養技術の園芸的利用、新規栽培システムの開発などの研究に従事している。また、園芸が担う多面的な役割(環境保全や福祉・医療、教育などへの貢献)に着目した研究や活動も行っている。博士(農学)、園芸学会幹事、人間・植物関係学会理事。

**岩槻 邦男**

兵庫県立人と自然の博物館  
名誉館長 / 東京大学名誉教授

1934年丹波市生まれ。京都大学、東京大学、立教大学、放送大学に在職したのち、人と自然の博物館館長。植物学を専攻し、シダ植物の種多様性の研究を行う。日本学術会議、中央環境審議会などでも貢献し、NGO/NPOの活動にも参画。『生命系』『日本の植物園』『ナチュラルヒストリー』など著書多数。

**中瀬 勲**

兵庫県立淡路農園芸学校  
学長 / 兵庫県立人と自然の博物館 館長

大阪府立大学大学院農学研究科修士課程修了。同大学助手、講師、助教授、カリフォルニア大学客員研究員などを経て現職。農学博士。震災復興のまちづくりやNPOなどにかかわり、日本造園学会上原敬二賞など受賞。『アメリカン・ランドスケープの思想』など著書多数。

## 会場 ラッセホール

〒650-0004 神戸市中央区中山手通4-10-8  
TEL 078-291-1117

JR元町、三ノ宮駅から  
徒歩10分

神戸市営地下鉄  
県庁前駅から徒歩5分

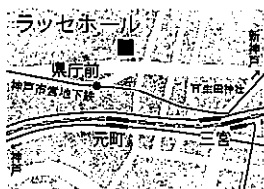

## お申込・お問合せ先

[seminar@awaji.ac.jp](mailto:seminar@awaji.ac.jp)

・氏名 ・メールアドレス ・所属 ・交流会参加の有無

を上記までお知らせください。定員になり次第、締め切らせていただきます。

HP

<https://www.awaji.ac.jp/seminar>



# 庄内地域の紹介

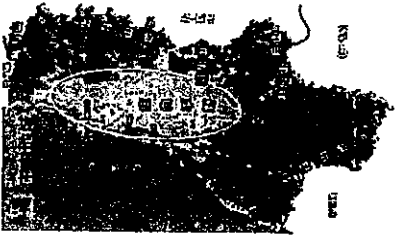

## 位置・地勢

庄内地域は、県北西部に位置し、西は日本海に面し、北は秋田県、南は新潟県と隣接している。県内を縦断する最上川の最下流域で、山と海に囲まれた庄内平野が広がり、日本有数の穀倉地帯である。

また、県内唯一の離島「飛島」は、本県の最北端となる。

地域の総面積は、県土全体の26%、2市3町で構成。

## 気候

対馬海流の影響により内陸部よりも温暖で積雪量は少ないが、一年を通して風が強く、特に冬は日本海側からの北西の季節風が吹き荒れ、地吹雪と呼ばれる風雪が発生する。

## 歴史

内陸地域とは異なる文化、風習を育み、北前船の影響で、今もなお、京都や大阪の上方文化の名残がある。

また、出羽三山は古来より山岳信仰の聖地として全国から多くの参拝者等で賑わう。

庄内地域には、出羽三山、北前船寄港地、松ヶ岡開墾場のそれぞれが中心となった三つの「日本遺産」のほか、「島海山飛鳥ジオパーク」があり、訪れる人々を魅了している。

また、湯野浜温泉、あつみ温泉、湯

田川温泉、由良温泉などの多くの温泉があり、湯治場などとしても賑わっている。

## 農業・水産

広大な庄内平野の基幹作物は米。ブランド米「つや姫」の県内全体のほぼ半分を作付している。また、養豚業は、県内生産量の半分を占め、庄内豚ブランドとして全国展開している。その他、まだまめや庄内砂丘メロン、日本なし、庄内柿などの生産も盛んである。

海産物も豊富で、庄内浜の新たな魅力として「庄内おぼこサワラ」や「天然トラフグ」のブランド化を進めている。

郷土料理として、孟宗竹と酒粕が特徴の「孟宗汁」や寒燗を丸ごと鍋にして味わう「どんがら汁」などが食されている。

山形のうまいもの 三訂版目  
おもしろい山形推し 袋井 芽衣子 2023年3月

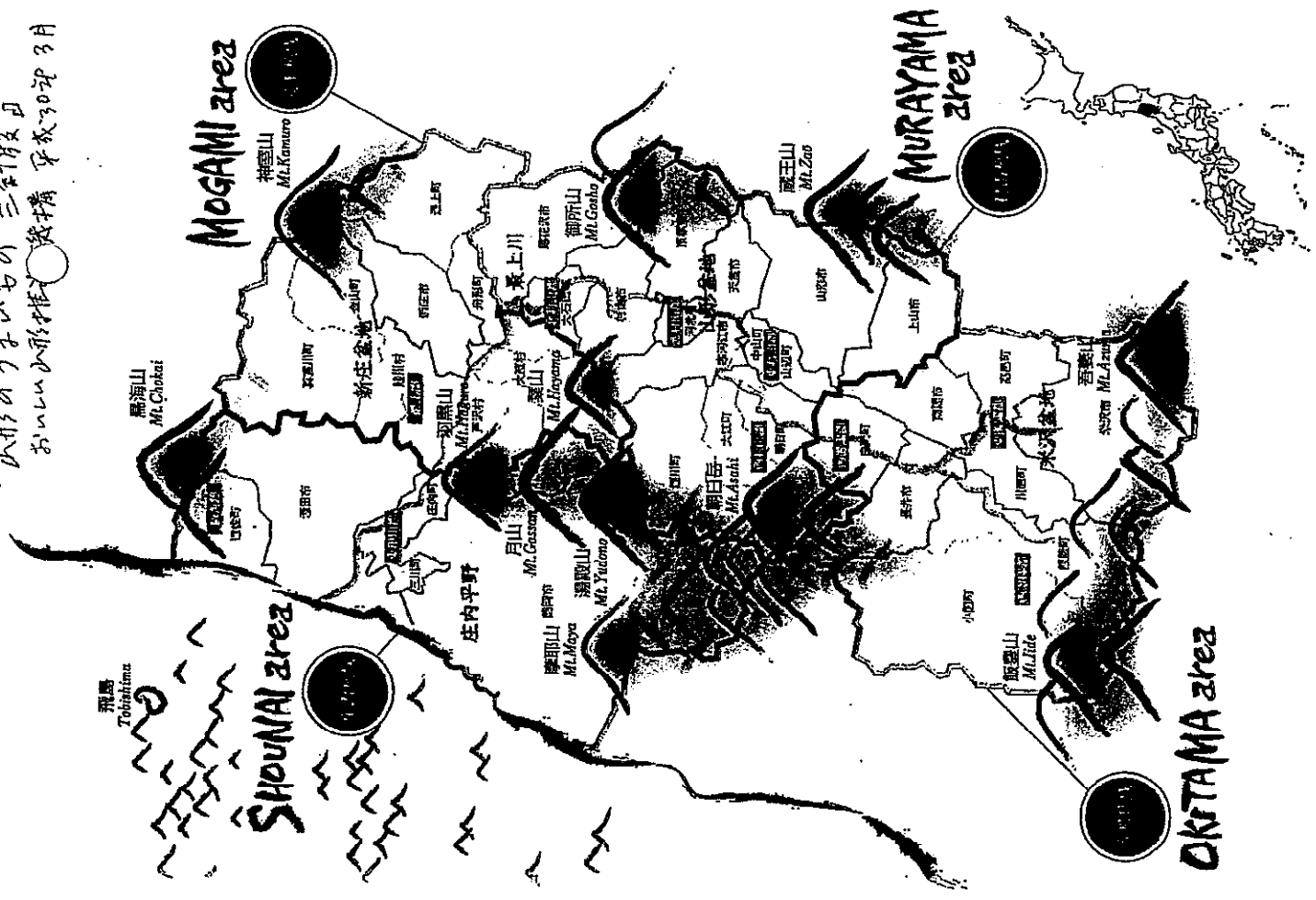

# 1 「食の都庄内」づくり宣言

- ※ わたしたちは、庄内地域の豊かな自然とそこからもたらされる四季折々の恵みに感謝し、それらを育んできた環境の保全に努めます。
- ※ わたしたちは、在来作物や地魚など多種多様な食材の生産を今後もより適切に守り育て、庄内地域独特のよき食文化を誇りを持って次の世代へ伝えていきます。
- ※ わたしたちは、食の宝庫である庄内と消費地との交流をよりいっそう盛んにし、生産者から消費者までの食関係者が一体となった「食の都庄内」づくりを目指します。

※ “わたしたち”とは、庄内を心のふるさととし愛するみんなを指します。

※ “食”とは、農林水産物、飲食サービス、加工食品、食文化、農林水産業に関わる景観など包括的用語を指します。

平成20年3月

「食の都庄内」長期戦略構想策定会議

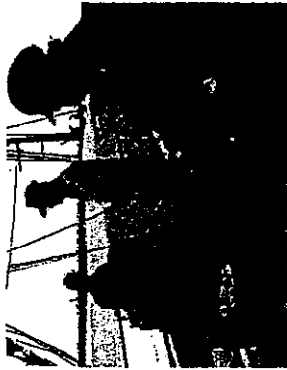

日本海庄内浜では一年を通じて130種類もの魚介類が氷揚げされています。



「焼畑かぶ」は、山の斜面を利用した伝統的な焼畑農法で栽培されている。



桃の節句に用いる特産物を模った愛らしい「ひな菓子」は鶴岡独特のものです。



「庄内米」は先人たちの情熱と知恵の結晶。高い品種改良技術は全国随一。



## 食文化マップ

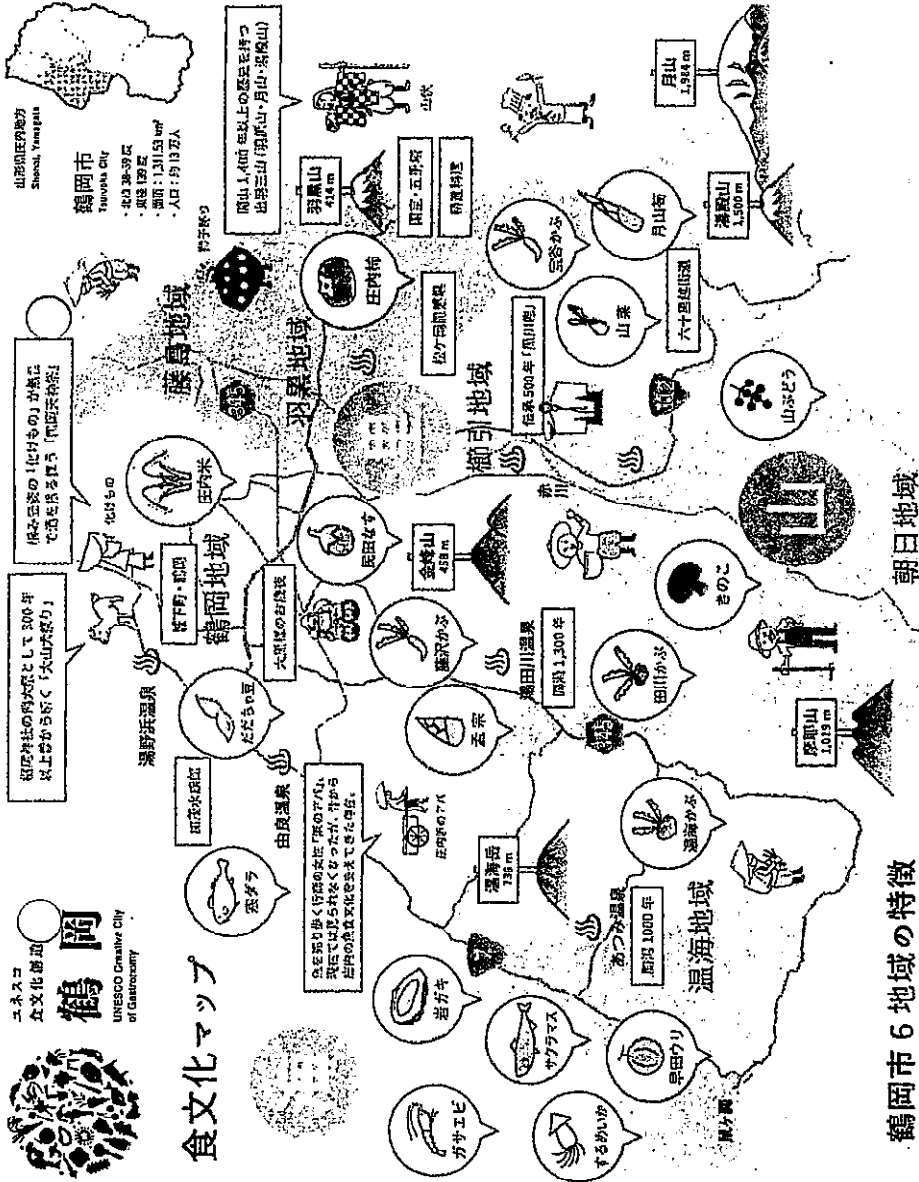

### 鶴岡市6地域の特徴

#### 鶴岡地域

かつての鶴岡城（庄内藩主・酒井家の城下町）。民間青雫や稲の品種改良を奨励し、果業は独自の発展を遂げてきた。

#### 温海地域

日本海庄内浜の恵みと伝統ある温海温泉が楽しめる。海の幸と山の幸、この地域に伝わる独自の食文化が体験できる。

#### 朝日地域

面積の44%が磐梯朝日国立公園という大自然が魅力。湯殿山信仰の地として歴史と文化、旬の山の幸が楽しめる。

#### 藤島地域

庄内情数の米どころで、高い品種改良技術によって「つや姫」「はえぬき」などのブランド米が生まれた。

#### 羽黒地域

出羽三山信仰の表玄関である宿坊街や羽黒山斎館では精進料理を味わうことができる。庄内藩士の開墾の歴史や農文化を伝える松ヶ岡開墾場もおもしろい。

#### 鶴引地域

県下有数の果樹多品種栽培を誇る自然豊かなフルーツタウン。「黒川能」は国重要無形民俗文化財に指定されている。

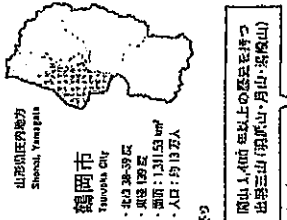

標高1,984mの月山の麓（月山高原）では、和牛や郷土が放牧されている。

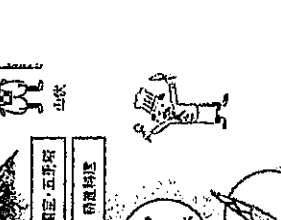

出羽三山に伝わる精進料理は、開山1,400年の歴史の中で育まれた食文化。

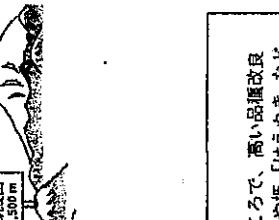

500年以上に渡って継承されてきた「黒川能」で賑わわれる「豆腐焼き」。

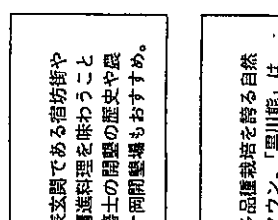

朝日地域の「ここの実」は、数百年前から集落で守られてきた朝の木から生まれる。

山形在来作物研究会(在作研)

入会のご案内

野菜、果樹をはじめとするさまざまな作物は、長い間私たちの生活を支え、地域独特の文化を伝承する一翼を担ってきました。しかし、世代の交代とともに、それらの積極的な維持や継承が難しくなっているのが現状です。在来作物の存在は今後、その地域独特の有用遺伝資源の確保や利活用の側面からも、これまで以上に大切になってくるものと考えられます。

本研究会は、在来作物の存在と意義を見つめ直し、それらに新しい光をあてることを通して、地域文化の再発掘や、安全で安心な食生活の提言、さらには地域資源を生かした食品関連産業のよりいっそうの活性化に貢献しようとするものです。本研究会では、研究活動として県内外の在来作物に関する研究や情報収集、普及活動として在来作物の栽培指導や種子生産、品種改良、食文化交流活動、



さらに、開発活動として新しい調理方法や加工方法の開発、利用場面の拡大などに取り組んでいきたいと思っています。また、年一回程度の研究会あるいは公開シンポジウムを開催するとともに、研究会誌「SEED」を発行しています。研究会誌には、在来作物についての解説をはじめ、写真やエッセイなども掲載します。年会費は二、〇〇〇円(賛助会員は一〇、〇〇〇円)で、会員には研究会誌を配布します。また、会員は会主催(共催)の行事に無料(あるいは割引料金)で参加できます。

本研究会は、地域に広く開かれた研究会を目指しています。在来作物の栽培や歴史、種子生産や品種改良、調理や加工方法、民俗(人との関わり)などに興味のある県内(外)の個人または団体ならどなたでも入会することができます。

皆 さ ま の ご 入 会 を お 待 ち し て お り ま す

**入会方法** 下記の入会申込書に必要事項をご記入のうえ、事務局までファックスか郵送してください。  
年会費は、郵便振替で送金してください。郵便振替口座番号は 02290-1-100844(山形在来作物研究会)です。

山形在来作物研究会  
入会お申し込み書

お申し込み先 在作研事務局 〒997-8555 鶴岡市若葉町1-23 山形大学農学部内 小笠原宣好

Fax.0235-28-2812

メールでお申込みの場合は nobuyosi@tdsl.ty.yamagata-u.ac.jp お問い合わせは TEL.0235-28-2830

お名前(ふりがな)		ご職業
ご住所(〒 ー )		
TEL	FAX	E-mailアドレス



# 根ほり葉ほり 探してみました。

温海カブ、だだちゃ豆、雪菜、  
カラトリイモ、もってのほか……。  
生まれも育ちも山形の野菜たちは、  
元気でたくましく、そして美味しい！

在来作物はやまがたの文化財  
山形在来作物研究会編



体裁○A5判 一六八頁

定価○本体一、四二九円十税

どこかの畑の  
片すみで  
在来作物はやまがたの文化財  
山形在来作物研究会編

アル・ケッチャーノ  
オーナーシェフ  
奥田政行さんと、  
山形大学農学部准教授  
江頭宏昌さんの  
スペシャル対談も  
収録！

Indigenous crops in Yamagata

山形大学出版会

発行 山形大学出版会 〒990-8560 山形県山形市小白川町1-4-12 TEL 023-681-3158 FAX 023-684-5611

## 申込書

(Faxかメール、もしくはお電話にてお申し込み下さい。)

どこかの畑の片すみで

在来作物はやまがたの文化財

冊

注文します。

(送料・振込手数料は別途頂戴いたします。)

ご氏名 \_\_\_\_\_

ご住所 \_\_\_\_\_

TEL \_\_\_\_\_

申込先  
山形大学出版会  
〒990-8560  
山形県山形市小白川町1-4-12  
TEL 023-681-3158  
FAX 023-684-5611  
mail:yamadai-press@wing8.jp

# 掘り起こしたら、聞こえてきた。

平田赤ねぎ、花作大根、悪戸イモ…。まだまだでてくる！

メジャーではない作物、それが「在来作物」。

やまがたの在来作物は  
生きてきた文化財

光を浴びた作物がある一方、  
消えていきそうな作物もある。

46品種の作物事典、スペシャリストたちによる座談会、  
在来作物にしのびよる危機と、降り注ぎはじめた新しい光もルポ、  
第2弾は、元気に声をあげはじめた在来作物たちでいっぱい！

あしやべり+よ火田  
やまがたの在来作物は生きてきた文化財  
とこがの畑の片すみてII

山形在来作物研究会 編

作って食べて、楽しくなる。  
心が豊かになる。

山形在来作物研究会 編

山形大学出版会

体裁/A5判168頁 定価/本体1,429円+税

発行/山形大学出版会 〒990-8560 山形県山形市小白川町1-4-12  
TEL023-681-3158 FAX023-684-5611

申込書 (Faxかメール、もしくはお電話にてお申し込みください。)

あしやべり+よ火田

やまがたの在来作物は生きてきた文化財  
とこがの畑の片すみてII



冊 注文します。

(送料・送料手数料は別途頂戴いたします。)

ご氏名

ご住所

TEL

申込先

山形大学出版会

〒990-8560  
山形県山形市小白川町1-4-12

TEL 023-681-3158  
FAX 023-684-5611  
mail:yamadai-press@wing8.jp

山形・庄内の在来作物と食をテーマにした地域創生

山形大学農学部

たいら  
平

さとし  
智

「地方創生」とか「地域創生」の時代だといわれます。これらの言葉は、「新しい農学」のキーワードの一つにもなっています。私たちはこれから、新しい農学を通して、「地域」にどのような貢献ができるのでしょうか。

私は、山形大学農学部で果樹園芸学を専攻していますが、「地域創生」にかかわる三つの活動にも参画してきました。一つは、「食の都・庄内」づくり、もう一つは、鶴岡市の「ユネスコ創造都市ネットワーク食文化部門(食文化創造都市)」への登録の支援、さらにもう一つは、「山形在来作物研究会」の設立と運営です。

今日は、これらの活動について、「遺伝資源の継承」と「環境」あるいは「ランドスケープ」という視点から紹介してみたいと思います。

1. はじめにー「地域創生」と「在来作物」ー

- ・「地方創生」か「地域創生」か
- ・山形・庄内の在来作物

2. 「環世界(Umwelt)」というとらえ方

- ・「客観的な環境」のなかの私
- ・ユクスキュル(1864~1944、エストニア生まれの動物学者)の視点

3. 「食の都・庄内」と「食文化創造都市・鶴岡」の挑戦

- ・庄内・鶴岡の環境(自然・文化)
- ・庄内人の環世界と地域創生
- ・庄内を「食の都」に
- ・ユネスコ食文化創造都市・鶴岡の誕生: テーマは「食の理想郷へ」

4. 「山形在来作物研究会」とニーチェ(1844~1900、ドイツの哲学者)の名言

- ・「汝の足元を深く掘れ。そこに必ず泉あり」(ニーチェ、<sup>たかやまちよごう</sup>嵩山樗牛)
- ・地域資源の収集・記載・再評価と新しい利用法を生み出すしくみづくり

5. おわりにーまとめにかえてー

- ・「生きた文化財」あるいは「伝統知」の継承と「地域創生」

# おしゃべりな畑



おしゃべりな畑とは  
About us



山形在来作物図鑑  
Guidebook



放送ギャラリー  
Gallery



プレゼント情報  
Present



イベント情報  
Event

## 山形在来作物図鑑



つくも高菜



酢蓴きりうり



煮干しうり



豆刈ふき



生卵守在来そと



福のせり



小谷こぼろ



次郎子かほちか



島のかぶ



牛島野かぶ



えごま



小笹うらい

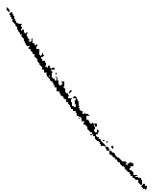

かまかりたけ



ハツ田なす



男のかみしめ



黒田なす



遠田かぶ



うこぎ

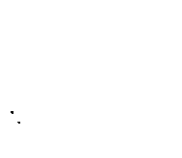

牛島田豆もやし



もてりかほか

アマガサ



くるみひ



神なし



おかひしき



作番なし



とっくりかぶ



新五右衛門なし



弥四郎ささぎ



雁喰い



陸次郎胡瓜



じゆんさい



河アキ



時折だいこん



民田なし



内又かぶ



花作だいこん



細なし



宇津浪かぼちゃ



平田赤ねぎ



山形青菜



次年子かぶ



藤沢かぶ



最上赤ニンニク



築波川原キユウリ



落皮丸なし



だだちや豆



漆野いんげん



蒔上かぼちゃ



温海かぶ



山形赤根ほうれんそう



紅大豆



悪いも



時折かぶ



雪菜

# 世界の至宝「但馬牛」・世界の舌を魅了する「神戸ビーフ」

兵庫県立農林水産技術総合センター畜産技術センター

大川 浩一

## 本日の講演のポイント

- ・但馬牛って但馬地方で飼ってる牛のこと？淡路島にいる牛は但馬牛じゃないよね？  
→先祖代々のすべてが兵庫県内で生まれた黒毛和種を但馬牛と言います。血統登録により証明されます。
- ・但馬牛、但馬牛って言うけど、何がすごい？  
→その歴史と血統を守る閉鎖育種と最高の肉質であることです。
- ・神戸ビーフより松阪牛や近江牛の方が美味しいんじゃないの？  
・鹿児島県や宮崎県が和牛日本一って言うけど？  
→神戸ビーフは美味しさが求められるため、肉質や枝肉重量の制限などブランド牛肉の中で最も厳しい基準を設定しています。
- ・神戸ビーフってどこで食べれるの？どこで買えるの？  
・三田肉や丹波篠山牛や淡路ビーフとかってのは何？  
→神戸肉流通推進協議会のホームページでオフィシャルレストランガイドを掲載しています。http://kobebeef-org.jp
- ・神戸ビーフ・但馬牛を県内の地域ブランドとして販売しているの、お買得かも。

## 国牛十図 延慶3年 寛直啓 (1310年)

### 但馬牛

(特徴)  
皮膚、被毛、角、蹄などの質、体のしまりなど「真実」に優れ、筋肉が締まり、香味が良い。太ってなくても腰骨や背骨が突出せず、鼻口などが大きい良牛が多い。



国牛十図より但馬牛 (国立国会図書館所蔵)

「但馬牛 ほねほそく穴かたく かはうすく腰背まろし  
つのおとにかたく はなのあなひろし 逸物おほし」

嘉永2年(1849)但馬村岡藩主の山名氏が子牛市を開催(養牛の奨励)

## 「但馬牛」の定義

・兵庫県内で生まれた黒毛和種で、先祖代々の血統をさかのぼってもその全てに兵庫県生まれの牛だけがでてる牛。

閉鎖育種

県内一貫生産



種雄牛

## 神戸ビーフの美味しさ

調理	項目	神戸ビーフ	県外産
焼肉	やわらかさ	4.8	4.7
	多汁性	5.4	5.3
	あぶらっこさ	4.6	4.9
	風味	5.0	4.8
	甘味	4.4	4.4
	うま味	5.0	4.8 *
煮肉	総合評価	5.0	4.8
	やわらかさ	5.8	5.6
	多汁性	4.4	4.4
	あぶらっこさ	3.8	3.9
	風味	4.4	3.9 *
	甘味	4.0	4.0
	うま味	4.8	4.3 *
総合評価	4.8	4.4 *	



神戸ビーフはなぜ美味しいか

風味、  
うま味  
総合評価  
が高い！

\* 神戸ビーフと県外産牛で有意差あり(P<0.05)

## 神戸肉流通推進協議会ホームページ

http://www.kobe-niku.jp/contents/exported/index.php



- ・神戸ビーフの伝説
- ・神戸ビーフ指定登録店
- ・神戸ビーフ指定登録生産者
- ・輸出肉について
- ・但馬牛血統証明システム
- ・神戸ビーフオフィシャルレストランガイド



個体識別番号を入力すれば血統、生産者、出荷など全ての情報が判明

但馬牛血統証明システムQRコード

## 神戸ビーフ・但馬牛の地域ブランド牛肉



新神戸オリエンタルアベニューにオープンした神戸ビーフ館、

但馬牧場公園(新温泉町)にリニューアルオープンした但馬牛博物館、

この2つを訪れて、あなたもぜひ、但馬牛・神戸ビーフ博士、応援大使になってください！

かおり通信

目プロフィール

名前:中島かおり  
職業:兵庫県議会議員



2007年4月  
芦屋市議会議員選挙 当選  
2007年6月  
芦屋市議会議員拝名  
2019年4月  
兵庫県議会議員選挙  
立候補による  
自動失職まで市議会議員  
2019年4月  
兵庫県議会議員選挙 当選  
2019年6月  
兵庫県議会議員拝名



公式サイトリンク集

- ホームページ
- プロフィール
- 活動実績
- Kaori's Diary
- 一般質問
- ライブラリー
- 政策
- お問い合わせ

<< 2019年07月 >>

日 月 火 水 木 金 土  
 1 2 3 4 5 6  
 7 8 9 10 11 12 13



2019年07月21日

地域経営とランドスケープ

兵庫県の遺伝資源の継承

◆基調講演:

世界の至宝「但馬牛」・世界の舌を魅了する「神戸ビーフ」

大川 浩一 氏

兵庫県立農林水産技術総合センター畜産技術センター 所長

コウノトリ野生復帰の進展

江崎 保男 氏

兵庫県立コウノトリの郷 園長 / 兵庫県立大学 名誉教授

◆ショートレクチャーと事例報告:

山形・庄内の在来作物と食をテーマにした地域創生

平智 氏



- [14](#) [15](#) [16](#) [17](#) [18](#) [19](#) [20](#)
- [21](#) [22](#) [23](#) [24](#) [25](#) [26](#) [27](#)
- [28](#) [29](#) [30](#) [31](#)

山形大学 農学部 教授

淡路景観園芸学校の取り組み

札基 高志 氏

兵庫県立淡路景観園芸学校 景観園芸専門員

### 最近の記事

- (10/21)決算特別委員会
- (10/20) [スポーツの秋 おまつりの秋](#)
- (10/19) [芸術の秋](#)
- (10/18) [雨です](#)
- (10/17) [金木屋](#)

### ◆総括

岩槻 邦男 氏

兵庫県立人と自然の博物館 名誉館長 / 東京大学 名誉教授

中瀬 勲 氏

淡路景観園芸学校学長 / 兵庫県立人と自然の博物館館長

### カテゴリ

かおり通信(4184)

### 過去ログ

- [2019年10月\(24\)](#)
- [2019年09月\(29\)](#)
- [2019年08月\(33\)](#)
- [2019年07月\(30\)](#)
- [2019年06月\(29\)](#)
- [2019年05月\(19\)](#)
- [2019年04月\(15\)](#)

但馬牛や神戸ビーフについては

6月議会の一般質問等をされておられる議員がおられたので

その時に勉強させていただいていましたが

改めての希少価値について実感をした次第です。

兵庫県の貴重な遺伝資源の保存や普及、啓発について、学ぶことが多いと思っています。

今週は管内視察がありますのでその時にもじっくり学んでいきたいと思っています。

### リンク集

- [芦屋市ホームページ](#)
- [芦屋市議会](#)
- [兵庫県議会](#)
- [内閣府男女共同参画局](#)
- [オレンジリボン運動公式サイト](#)
- [市民と政治をつなぐ P-WA N](#)
- [宝塚歌劇団](#)

posted by 中島かおり at 22:20 | [かおり通信](#)

### 検索ボックス

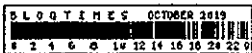
RDF Site Summary

RSS 2.0



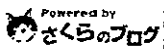

領収書等添付様式【共通】

(令和元年7月分)  
(イーブンひょうご)  
(中島かおり)

整理 番号	使 途 項 目																																		
		調査研究費・研修費・会議費・ <b>広報広聴費</b> ・要請陳情等活動費・資料作成費・資料購入費・事務所費・事務費・人件費																																	
16	<p><b>ご利用明細</b> 三菱UFJ銀行</p> <p>ご来店いただきありがとうございます。 このご利用明細は必ずお持ち帰りください</p> <table border="1"> <tr> <td>年月日</td> <td>取扱店番</td> <td>お取引内容</td> </tr> <tr> <td>010726</td> <td></td> <td>お振り込み</td> </tr> <tr> <td>受付通番</td> <td>銀行番号</td> <td>支店番号</td> </tr> <tr> <td>0354</td> <td></td> <td>口座番号</td> </tr> <tr> <td colspan="2"></td> <td>お取引金額</td> </tr> <tr> <td colspan="2">*****</td> <td>¥47,254*</td> </tr> <tr> <td colspan="2">*****</td> <td></td> </tr> <tr> <td>お取引 できない場合</td> <td>残高</td> <td></td> </tr> <tr> <td></td> <td></td> <td>***</td> </tr> <tr> <td>期日</td> <td>振込金額</td> <td>お印</td> </tr> <tr> <td>21.41</td> <td>540*</td> <td></td> </tr> </table> <p>お振込先・お受取人 ご依頼人</p> <p>トクヒ) ワ様 ナカシマ カオリ様</p>	年月日	取扱店番	お取引内容	010726		お振り込み	受付通番	銀行番号	支店番号	0354		口座番号			お取引金額	*****		¥47,254*	*****			お取引 できない場合	残高				***	期日	振込金額	お印	21.41	540*		<p>共通案分率 %</p> <p>それ以外の案分 80%</p> <p>案分の説明</p> <p>令和元年7月1日付 領収書等添付様式 整理番号 1 に添付した活動報告書のとおり概ね80%以上 県政報告に使用した報告紙の封入作業の委託費 委託費 ¥47254 振込手数料 ¥540 合計¥47794</p> <p>案分率</p>
		年月日	取扱店番	お取引内容																															
010726		お振り込み																																	
受付通番	銀行番号	支店番号																																	
0354		口座番号																																	
		お取引金額																																	
*****		¥47,254*																																	
*****																																			
お取引 できない場合	残高																																		
		***																																	
期日	振込金額	お印																																	
21.41	540*																																		

納品書 R1年7月13日

No. \_\_\_\_\_

中島 かおり 様

〒652-0801  
 神戸市兵庫区中道通9丁目1-5  
 TEL&FAX (078) - 575-8580  
 特定非営利活動法人



下記のとおり納品いたしました

品名	数量	単価	金額 (税抜・税込)	摘要
1 封入作業	6,587	4	26,348	
2 送料	13	500	6,500	
3 宛名シール代			14,406	
4				
5				
6				
7				
合計			47,254	
税率	%	消費税額等	税込合計金額	¥47,254-

コクヨ U-333

請求書 R1年7月13日

No. \_\_\_\_\_

中島 かおり 様

〒652-0801  
 神戸市兵庫区中道通9丁目1-5  
 TEL&FAX (078) - 575-8580  
 特定非営利活動法人

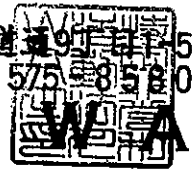

下記のとおり御請求申し上げます

品名	数量	単価	金額 (税抜・税込)	摘要
1 封入作業	6,587	4	26,348	
2 送料	13	500	6,500	
3 宛名シール代			14,406	
4				
5				
6				
7				
合計			47,254	
税率	%	消費税額等	税込合計金額	¥47,254-

コクヨ U-333

領収書等添付様式【共通】

(令和元年7月分)  
(イーブンひょうご)  
(中島かおり)

整理番号	使 途 項 目	
	17	調査研究費・研修費・会議費・ <b>広報広聴費</b> ・要請陳情等活動費・資料作成費・資料購入費・事務所費・事務費・人件費

案分率	共通案分率	80%
	それ以外の案分	80%
案分の説明		
本領収書は県会議員中島かおりあてのものである。令和元年7月1日付領収書等添付様式整理番号1に添付した活動報告書のとおり概ね80%以上県政報告に使用した報告紙のポスティングの際に利用した駐車料金		

<b>領 収 書</b>	
ご利用車室	No.09
入庫日時	2019/07/30 05:36
精算日時	2019/07/30 09:07
ご利用額	500円
受 入 額	500円
お 釣 り	0円
但し 駐車場ご利用代金として	
Poo打出	
No.00-0218-190730-0002	

領収書等添付様式【共通】

(令和元年7月分)  
(イーブンプリンひょうご)  
(中島かおり)

整理番号 18	用途項目 調査研究費・研修費・会議費・広報広聴費 要請関係等活動費・資料作成費・資料購入費・事務所費・事務費・人件費	共通案分率	%
		それ以外の案分	80%
案分率		案分の説明 令和元年7月1日付 領収書等添付様式 整理番号 1 に添付した活動報告書のとおり概ね80%以上 県政報告に使用した報告紙の配布委託費	
<div style="display: flex; justify-content: space-between;"> <div style="border: 1px dashed black; padding: 5px;"> <p>印紙税法第5条 第一項、別表1 第22号により 収入印紙は貼付 いたしません。</p> </div> <div style="text-align: center;"> <h2>領 収 証</h2> <p>No. 29352</p> <p>中島かおり 様</p> </div> </div> <div style="text-align: center; margin-top: 20px;"> <p>金額 ￥ 16416 円也</p> <p>7 月分</p> </div> <p>但</p> <p>上記の通り確かに領収いたしました。</p> <p>令和元年 7 月 31 日</p> <div style="display: flex; justify-content: space-between; align-items: flex-end;"> <div> <p>〒659-0062 芦屋市宮塚町2番2号 公益社団法人 芦屋市シルバー人材センター TEL (0797)32-1414</p> </div> <div style="border: 2px solid black; padding: 5px; text-align: center;"> <p>公益社団 法人芦屋市 シルバー人材 センター印</p> </div> </div>			

事 務 連 絡

令和元年 7月 29日

中 島 かおり 様

(公社) 芦屋市シルバー人材センター

「県政報告」チラシ配布業務に伴う請求書等の送付について

標記の件について、下記のとおり請求書を送付いたしますので、よろしくお願ひいたします。

記

送付書類

- |                    |    |
|--------------------|----|
| 1. 県政報告書配布業務に伴う請求書 | 1部 |
| 2. 配布報告書           | 1部 |
| 3. 残チラシ(予備用)       | 5部 |
|                    | 以上 |

〒659-0062 芦屋市宮塚町2番2号  
公益社団法人 芦屋市シルバー人材センター  
TEL 0797-32-1414 FAX 0797-31-9223



かおり通信「中島かおりの県政報告」チラシ

令和元年7月 配布状況報告書

配布期間(予定)	7月24日～7月28日
配布地域名	配布枚数
奥池町	240
奥池南町	350
奥山	175
六麓荘町	250
合計配布枚数	1,015

備考 ・指示どおり配付を実施しました。

・配布に当たって特に苦情はありませんでした。

配布請求額(消費税含む)

¥16,416-

内訳

奥池地区@590部×単価@20.0円=11,800-

奥池地区以外@425部×単価@8.0円=3,400-

消費税@15,200×0.08=1,216-

計 16,416円

以上、ご報告いたします。

令和元年7月29日

芦屋市宮塚町2番2号

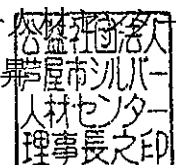

(公社)芦屋市シルバー

理事長 山村



領収書等添付様式【共通】

(令和 元 年 月 日)  
(会派名 イーブンひょうご)  
(議員名 中島かおり)

整理 番号	使 途 項 目	
	調査研究費・研修費・会議費・広報広聴費・要請陳情等活動費・資料作成費・資料購入費・事務費・人件費	
9	 (株)ベトロスター関西 芦屋 兵庫県芦屋市 宮塚町1-1 TEL:0797-31-3811 SS:40111-10965  <b>令 頁 収 書</b>  2019年07月31日 09:19 伝票No.0379 取引通番 [REDACTED]  [REDACTED] 様 40111  ----- 0120-CC [REDACTED] レギュラーガソリン P02 ¥3492 数量 24.42L 単価 @143  <b>合計 ¥3,492</b> (内税分消費税 ¥259) 釣銭 1万:6508 5千:1508 4千:508  ----- 利用可能ポイント [REDACTED] 今回ポイント [REDACTED]  ----- 4:0000000-0:0000000 係員: [REDACTED] 01 処理日付: 2019/07/31 1122-1123 100取引 領収書にかえさせていただきます。 今回ポイントが反映されるまで、 お時間をいただく場合がございます。	共通案分率 50% <del>25%</del>  それ以外の案分 案分の説明 本領収書が「代り」 あり。県会議員「中島 かおり」の「おまじり」
	アンケート回答で <b>Amazonギフト券 500円分をプレゼント!</b> アンケート回答はこちら <small>*Amazonギフト券の応募は、スマートフォン またはPCからのみとなります。</small>  <a href="http://tellshell.shell.com/jpn">http://tellshell.shell.com/jpn</a>	案分率



(添付様式2)

### 領収書等添付様式【共通】

(令和元年7月分)

(イーブンひょうご)

(中島かおり)

整理 番号	使 途 項 目	
	調査研究費・研修費・会議費・広報広聴費・要請陳情等活動費・資料作成費・資料購入費・事務所費・ <span style="border: 1px solid black;">事務費</span> ・人件費	
20	別添クレジットカード利用明細の通り	共通案分率 50%
		それ以外の案分 %
		案分の説明
		6月利用分(4980+400 -200+2)×1.08%≒ 5596円
		案分率 5596円×20日(6/11- 30)/30日≒3730円の 50%としました。

ご利用内容	料金(円)	ご利用期間等
◇◇ 2019年6月 ◇◇		
<b>【パック料金】</b>		
パック	4,980	6月 1日～ 6月30日
12Mコース		
PHONE プラス		0797-55-8108
<b>【固定電話】</b>		
0797-55-8108		
発信番号表示	400	6月 1日～ 6月30日
発信番号表示	-200	6月 1日～ 6月30日
ユニバーサルサービス料	2	6月 1日～ 6月30日
通話料金(国内)	56	5月ご利用分
通話料金明細発行手数料	75	5月ご利用分
消費税等(消費税率8%)	424	税額1円未満、税込除く
合計	5,737	

※COM PHONE プラスの通話明細はこちらから照会できます。

料金後納郵便



中島 香織 様



E200995K0557466#  
20190600784772920100

重要

カードご利用代金明細書

親展

〒102-8437 東京都千代田区二番町4番地5

関東財務局長 (6) 第01282号

コールセンター 9:00AM~8:00PM

支払金額・利用可能額(24時間自動音声) 06-6945-6603  
 ショッピング支払方法変更(同上) 0120-977-938  
 暗証番号サービス(同上) 0120-977-932  
 コールセンター(年中無休・自動音声応答) 06-6949-0763

ご入金はお支払い日の前日(金融機関営業日)までにお願います。\*お支払合計金額がマイナスになった場合は、ご指定のお支払い口座にお振り込みします。  
 \*金融機関名が「口座未設定」の場合は、お手数ですがコールセンターまでご連絡ください。

2019年 6月2

カード名称  
 カード番号(一部非表示)  
 今回のお支払日 2019年 7月10日(水)  
 今回のお支払金額合計

金融機関名  
 支店名  
 口座番号(一部非表示)  
 口座名義 ナカジマ カオリ

\*お支払いのご指定口座により、通帳印字が「JCB(カード)」等となる場合があります。

2019年 6月15日 現在

ポイントサービス  
 ポイント利用加盟店(イトーヨーカード等)での獲得ポイントは、お買上げ料に加算しておりC欄には含まれません。  
 詳細は「ポイントサービス欄の見方」をご覧ください

ご利用日	ご利用先など	ご利用金額(円)	支払区分	回数	お支払金額(円)	摘要
	中島 香織 様					
◀ショッピング取組(国内)▶						
2019: 6	1 J: COM 2サービスパック利用料	5378	1回		5378	} ☆ 5,737円
2019: 6	1 J: COM PHONE通話料	60	1回		60	
2019: 6	1 J: COM PHONE諸費用	81	1回		81	
2019: 6	1 J: COM PHONEオプション	216	1回		216	
2019: 6	1 J: COM PHONEユニバーサル	2	1回		2	
◆お支払小計						
◆◆今回のお支払金額総合計						

●支払区分: 1回=ショッピング1回払い、2回=ショッピング2回払い、\*1=\*+\*1回払い、R\* =ショッピングR\*払い、3~24=ショッピング分割払いの回数、S1=ショッピングストア払い、CU=キャッシングR\*払い、C1=キャッシング、海C=海外キャッシング1回払い ●今回回数: 何回目のお支払いかを表示

②

(添付様式2)

領収書等添付様式【共通】

(令和元年7月分)

(イーブンひょうご)

(中島かおり)

整理 番号	使 途 項 目				
21	別添クレジットカード利用明細の通り	<table border="1"><tr><td data-bbox="1054 483 1109 1066" rowspan="2">案 分 率</td><td data-bbox="1109 483 1396 539">共通案分率 50%</td></tr><tr><td data-bbox="1109 539 1396 1066">それ以外の案分 % 案分の説明 7月分1730円+1344円 =3074円 3074円×24 日(6/11-7/4)/28日≒ 2834円の50%としまし た。</td></tr></table>	案 分 率	共通案分率 50%	それ以外の案分 % 案分の説明 7月分1730円+1344円 =3074円 3074円×24 日(6/11-7/4)/28日≒ 2834円の50%としまし た。
案 分 率	共通案分率 50%				
	それ以外の案分 % 案分の説明 7月分1730円+1344円 =3074円 3074円×24 日(6/11-7/4)/28日≒ 2834円の50%としまし た。				

いつもご利用いただきありがとうございます  
電気ご使用量のお知らせ

中島 かわり様

お客さま番号	日程	所	番	号
05444610710204				
供給地点特定番号	06	0054	4461	0710 2041 0000
1年7月分	ご使用期間	6月7日~7月4日		
ご契約内容	従量電灯A			

ご使用量 72kWh

計器番号 091  
当月指示数 01876.5  
前月指示数 01804.4

ご参考：前年同月ご使用量 (期間 6/7~7/5)  
22kWh  
対前年同月比 +227.2%

ご請求金額 1,730 円

電気料金はカード会社からの請求となります。  
お支払期限 8月5日

なお、カード会社の締切日と当社の検針日等の都合により、カード会社から2ヶ月分をまとめて請求する場合がありますのでご容赦ください。

(内訳)	円 銭	(内訳)	円 銭
基本料金	334.62	再エネ促進賦課金	212.00
1度料金	1,137.15	消費税等相当額(再掲)	128.00
燃料費調整額	+46.77		

単価名称	月分	10kWh以下に対して	10kWhをこえる10kWhにつき
燃料費調整	当月分	+9172銭	+65銭
	翌月分	+7105銭	+47銭
再エネ促進賦課金	当月分	44125銭	2195銭

電気料金額収済のお知らせ

年 月 分 6月 7月  
契約種別 従量電灯A  
ご使用量 振替日  
領収金額 消費税等相当額(再掲)

口座名義 店舗 口座番号

検針日 7月5日 次回検針日 8月7日 検針員  
関西電力株式会社 受託会社 関電サービス株式会社

お問合せ先の電話番号は裏面に掲載しております

いつもご利用いただきありがとうございます  
電気ご使用量のお知らせ

中島 かわり様

お客さま番号	日程	所	番	号
05444610710204				
供給地点特定番号	06	0054	4461	0710 2043 0000
1年7月分	ご使用期間	6月7日~7月4日		
ご契約内容	深夜電力 ご契約 2kW			

ご使用量 54kWh

計器番号 967  
当月指示数 2755.44  
前月指示数 2701.45

ご参考：前年同月ご使用量 (期間 6/7~7/5)  
57kWh  
対前年同月比 -5.2%

ご請求金額 1,344 円

電気料金はカード会社からの請求となります。  
お支払期限 8月5日

なお、カード会社の締切日と当社の検針日等の都合により、カード会社から2ヶ月分をまとめて請求する場合がありますのでご容赦ください。

(内訳)	円 銭	(内訳)	円 銭
基本料金	583.20	再エネ促進賦課金	159.00
電力料金	567.54	消費税等相当額(再掲)	99.00
燃料費調整額	+35.10		

単価名称	月分	10kWhにつき	10kWhをこえる10kWhにつき
燃料費調整	当月分	+65銭	
	翌月分	+47銭	
再エネ促進賦課金	当月分	2195銭	

電気料金額収済のお知らせ

年 月 分 6月 7月  
契約種別 深夜電力  
ご使用量 振替日  
領収金額 消費税等相当額(再掲)

口座名義 店舗 口座番号

検針日 7月5日 次回検針日 8月7日 検針員  
関西電力株式会社 受託会社 関電サービス株式会社

お問合せ先の電話番号は裏面に掲載しております

料  
金  
後  
納  
郵  
便



中島 香織 様



E200995K0565833#  
20190700784772920100

重 要

カードご利用代金明細書

親 展

〒102-8437 東京都千代田区二番町4番地5

関東財務局長 (6)第01282号

コールセンター 9:00AM~8:00PM

支払金額・利用可能額(24時間自動音声) 06-6945-6603  
ショッピング支払方法変更(同上) 0120-977-938  
暗証番号サービス(同上) 0120-977-932  
コールセンター(年中無休・自動音声応答) 06-6949-0763

② ①

ご入金はお支払い日の前日(金融機関営業日)までにお願います。\*お支払合計金額がマイナスになった場合は、ご指定のお支払い口座にお振り込みします。  
\*金融機関名が「口座未設定」の場合は、お手数ですがコールセンターまでご連絡ください。

2019年 7月2

カード名称	
カード番号(一部非表示)	
今回のお支払日	2019年 8月13日(火)
今回のお支払金額合計	

金融機関名	
支店名	
口座番号(一部非表示)	
口座名義	ナカシマ カオリ

\*お支払いのご指定口座により、通帳印字が「JCB(カード)」等となる場合があります。

2019年 7月15日 現在

ポイントサービス	
A)前月ポイント残高	
B)ポイント対象金額	
C)当月獲得ポイント	
D)次回失効予定日とポイント数	
E)年間累計支払金額	

ポイント利用加盟店(イトヨーカード等)での獲得ポイントはお買上げ時に加算しておりC欄には含まれません。  
詳細は別冊「ポイントサービス欄の見方」をご覧ください

ご利用日	ご利用先など	ご利用金額(円)	支払区分	今回回数	お支払金額(円)	摘要
	中島 香織 様					
	<<ショッピング取組(国内)>>					
2019. 7. 5	電気07月分05444610710204	3074	1	1	3074	★
	◆お支払小計					
	◆◆今回のお支払金額総合計					

●支払区分:1回=ショッピング1回払い、2回=ショッピング2回払い、\*1=\*ナシ1回払い、\*2=\*ショッピング2回払い、3~24=ショッピング分割払いの回数、S1=ショッピング分割払い、C1=キャッシング払い、海C=海外キャッシング1回払い ●今回回数:何回目のお支払いかを表示

領収書等添付様式【共通】

(令和元年7月分)

(会派名 イーブンひょうご)

(議員名 中島かおり)

整理 番号  22	用途項目 調査研究費・研修費・会議費・広報広聴費・要請陳情等活動費・資料作成費・資料購入費・事務所費・事務費・人件費																																								
	<p>ご利用明細 三菱UFJ銀行</p> <p>ご利用明細は必ずお持ち帰りください。</p> <table border="1"> <tr> <td>年月日</td> <td>取扱店番</td> <td>お取引内容</td> </tr> <tr> <td>010726</td> <td></td> <td>お振り込み</td> </tr> <tr> <td>受付通番</td> <td>銀行番号</td> <td>支店番号</td> </tr> <tr> <td>0355</td> <td></td> <td></td> </tr> <tr> <td colspan="2">お取引金額</td> <td>¥10,000*</td> </tr> <tr> <td colspan="3">*****</td> </tr> <tr> <td colspan="3">*****</td> </tr> <tr> <td>お取扱い できない場合</td> <td>残高</td> <td>***</td> </tr> <tr> <td>時刻</td> <td>税込手数料</td> <td>おつり</td> </tr> <tr> <td>21.44</td> <td>216*</td> <td></td> </tr> </table> <p>お振込先・お受取人 ご依頼人</p> <p>イッパ°ンシヤダンホウシ°ン マニフェストケン キウカイ様 ナカシ°マ カオリ様</p>	年月日	取扱店番	お取引内容	010726		お振り込み	受付通番	銀行番号	支店番号	0355			お取引金額		¥10,000*	*****			*****			お取扱い できない場合	残高	***	時刻	税込手数料	おつり	21.44	216*		<table border="1"> <tr> <td>共通案分率</td> <td>50%</td> </tr> <tr> <td></td> <td>25%</td> </tr> <tr> <td>それ以外の案分</td> <td>100%</td> </tr> <tr> <td>案分の説明</td> <td>別紙代議報酬等書のとおり 全2政務活動中に係るもの ごめい</td> </tr> <tr> <td>案分率</td> <td>8/1 全国地方議会 サミット 参加費 ¥10000 振込 ¥216 計 ¥10216</td> </tr> </table>	共通案分率	50%		25%	それ以外の案分	100%	案分の説明	別紙代議報酬等書のとおり 全2政務活動中に係るもの ごめい	案分率
年月日	取扱店番	お取引内容																																							
010726		お振り込み																																							
受付通番	銀行番号	支店番号																																							
0355																																									
お取引金額		¥10,000*																																							
*****																																									
*****																																									
お取扱い できない場合	残高	***																																							
時刻	税込手数料	おつり																																							
21.44	216*																																								
共通案分率	50%																																								
	25%																																								
それ以外の案分	100%																																								
案分の説明	別紙代議報酬等書のとおり 全2政務活動中に係るもの ごめい																																								
案分率	8/1 全国地方議会 サミット 参加費 ¥10000 振込 ¥216 計 ¥10216																																								

領収書

中島かおり様

¥ 10,000

但：全国地方議会サミット2019 参加負担金として

2019年 8月 1日

一般社団法人 マニフェスト研究会

〒103-0027 東京都中央区日本橋 1-4-1-5 階

電話：03-6214-1315

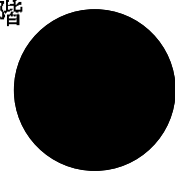

領収書等添付様式【共通】

(令和元年7月分)  
(イーブンひょうご)  
(中島かおり)

整理 番号	使 途 項 目																									
23 24	<p>本領収書は、県議会議員中島かおり宛のものである</p> <p style="text-align: center;">ICカードご利用明細 カード番号: [REDACTED] (最新 20件)</p> <table border="1" style="width: 100%; border-collapse: collapse;"> <thead> <tr> <th>月日</th> <th>種別</th> <th>利用駅</th> <th>種別</th> <th>利用駅</th> <th>残額</th> </tr> </thead> <tbody> <tr> <td>[REDACTED]</td> <td>[REDACTED]</td> <td>[REDACTED]</td> <td>[REDACTED]</td> <td>[REDACTED]</td> <td>5218</td> </tr> <tr> <td>0731</td> <td>入場</td> <td>芦屋</td> <td>出場</td> <td>新大阪</td> <td>4828</td> </tr> <tr> <td>0731</td> <td>入場</td> <td>JR東</td> <td>出場</td> <td>JR東</td> <td>4695</td> </tr> </tbody> </table> <p style="text-align: right;">300 133</p> <p>2019. -8. -2 21:00</p> <p style="text-align: right;">芦屋駅 A02発行 ご利用ありがとうございます。 JR西日本</p>	月日	種別	利用駅	種別	利用駅	残額	[REDACTED]	[REDACTED]	[REDACTED]	[REDACTED]	[REDACTED]	5218	0731	入場	芦屋	出場	新大阪	4828	0731	入場	JR東	出場	JR東	4695	<p style="text-align: right;">共通案分率      %</p> <p style="text-align: right;">それ以外の案分 100%</p> <p>案分の説明</p> <p style="writing-mode: vertical-rl; text-orientation: upright; text-align: center;">案分率</p>
月日	種別	利用駅	種別	利用駅	残額																					
[REDACTED]	[REDACTED]	[REDACTED]	[REDACTED]	[REDACTED]	5218																					
0731	入場	芦屋	出場	新大阪	4828																					
0731	入場	JR東	出場	JR東	4695																					



領収書等添付様式【共通】

(令和元年7月分)

(イーブンひょうご)

(中島かおり)

整理 番号	使 途 項 目	
25	<p>調査研究費 · <b>研修費</b> · 会議費 · 広報広聴費 · 要請陳情等活動費 · 資料作成費 · 資料購入費 · 事務所費 · 事務費 · 人件費</p>	<p>共通案分率 9%</p> <p>それ以外の案分 100%</p> <p>案分の説明</p> <p>令和元年7月26日付 領収書等添付様式に添付した活動報告書のとおりすべて政務活動に係るものである</p> <p>案分率</p> <p>本報は 県会議員 中島かおり宛のもの である。</p>

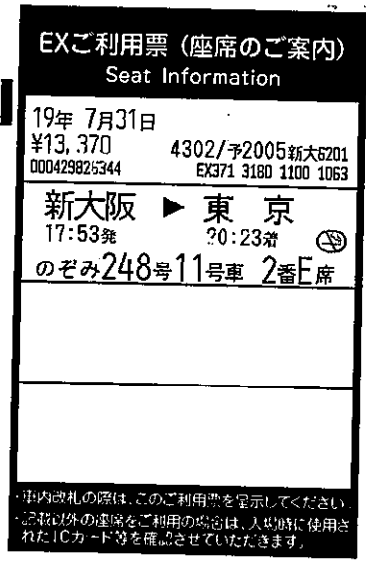

このご利用票はきっぷではありません  
ご利用票では改札口は通れません

・車内改札の際は、このご利用票を提示してください  
・改札以外の運賃をご利用の場合は、入場時に使用されたICカード等を確認させていただきます。

領収書等添付様式【共通】

(令和元年7月分)  
(イーブンひょうご)  
(中島かおり)

整理 番号	26	<p>調査研究費・研修費          印刷費・会費          広報誌費・広報広聴費・要請陳情等活動費・資料作成費・資料購入費・事務所費・事務費・人件費</p>	共通案分率	%
			それ以外の案分	100%
		<p>案分の説明          令和元年7月26日付 領収書等添付様式に添付した活動報告書のとおりすべて政務活動に係るものである</p>		
		案分率		
<p>領収書</p> <p>お名前 中島 香織 様</p> <p>金額 ¥9,500-</p> <p>但し ご宿泊代として</p> <p>上記金額正に領収致しました。</p>				
<p>2019/07/31 073158145342</p> <p>印紙税申告納付につき尼崎税務署承認済</p> <p>クレジット</p> <p>作成地: 尼崎市潮江1丁目2番12号</p> <p>(株)JR西日本ヴィアイン</p>				
		<p>ヴィアイン東京大井町          〒140-0014 東京都品川区大井4-3-1</p>		

(添付様式7)

# 活動報告書

※政務活動費の透明性確保の観点から可能な限り具体的に記載すること

議員名

中島 かおり

活動名	兵庫県東京職員公舎の視察			
活動概要	○実施日 令和元年8月1日 午前 ○場所 兵庫県東京職員公舎 ○内容及び成果 兵庫県東京職員公舎の視察  ★案分率 活動内容はすべて政務活動である			
経費	項目	政活費充当金額	領収書NO	内容
	参加費	10216	7-22	参加費(¥10000)及び振込手数料(¥216)
	参加交通費	390	7-23	JR 芦屋～JR 新大阪までの交通費
	参加交通費	133	7-24	JR 品川～大井町駅までの交通費
	参加交通費	13370	7-25	JR 新大阪～JR 品川までの交通費
	参加宿泊代	9500	7-26	ヴィアン東京大井町
	合計	33,609		
備考	*添付書類:			

\*この様式は、「視察・調査活動」、「要請陳情活動」、「県政報告会・要望会等会議の開催」、「研修会への参加」、「意見交換会への参加」、「業務の委託」、「広報紙・誌の発行」等を行った場合等、政務活動費を使用した全ての活動について作成する。  
\*「活動概要」欄には、例えば①活動実施年月日、②場所、③行程、④目的、⑤相手方、⑥参加者、⑦結果・成果⑧広報誌発行部数・配付方法等、具体内容を詳細に記載する。

(添付様式7)

# 活動報告書

※政務活動費の透明性確保の観点から可能な限り具体的に記載すること

議員名

中島 かおり

活動名	全国地方議会サミット			
活動概要	○開催日時 令和元年8月1日 13:00~17:30 令和元年8月2日 09:30~16:00 ○場所 東京ビッグサイト 7階国際会議場 ○参加者 議会議員、議会事務局職員等 ○内容 議会の今後の在り方について  ★案分率 活動内容、すべて政務活動である。			
経費	項目	政活費充当金額	領収書NO	内容
	参加費	10216	7-22	参加費(¥10000)及び振込手数料(¥216)
	参加交通費	390	7-23	JR 芦屋~JR 新大阪までの交通費
	参加交通費	133	7-24	JR 品川~大井町駅までの交通費
	参加交通費	13370	7-25	JR 新大阪~JR 品川までの交通費
	参加宿泊費	9500	7-26	ヴィアイン東京大井町
	合計	33,609		
備考	*添付書類: チラシ			

\*この様式は、「視察・調査活動」、「要請陳情活動」、「県政報告会・要望会等会議の開催」、「研修会への参加」、「意見交換会への参加」、「業務の委託」、「広報紙・誌の発行」等を行った場合等、政務活動費を使用した全ての活動について作成する。  
\*「活動概要」欄には、例えば①活動実施年月日、②場所、③行程、④目的、⑤相手方、⑥参加者、⑦結果・成果⑧広報誌発行部数・配付方法等、具体内容を詳細に記載する。

8/1-2 東京ビッグサイト 7F国際会議場



北川 正善氏  
早稲田大学名誉教授



片山 賢博氏  
早稲田大学教授



江藤 俊昭氏  
山梨学院大学教授



原 寛哉氏  
法政大学教授

# 全国 地方議会 サミット

～チーム議会が地域をより良くする～



石塚 茂氏  
衆議院議員



稲津 久氏  
衆議院議員



津野 純二  
衆議院議員

地域を変えるためには、議員だけでなく、議会事務局・執行部、学生やNPOなどの市民、有識者などが団結し「チーム議会」となることが必要です。今回のサミットでは、チーム議会として議会改革の次のステージへと歩みを進める先進的な議会が東京ビッグサイトに集結し、私たちが目指すべき議会の今後のあり方を議論します。

## 《概要》

- 【日時】2019年8月1日(木) 13:00~17:30  
2019年8月2日(金) 09:30~16:00
- 【場所】東京ビッグサイト 7階国際会議場  
(東京都江東区有明三丁目11-1)

- 【対象】議会議員、議会事務局職員、一般 1,000名
- 【主催】ローカル・マニフェスト推進連盟  
マニフェスト大賞実行委員会
- 【共催】早稲田大学マニフェスト研究所
- 【参加費】現職議員 10,000円  
議会事務局職員、一般 5,000円



ゆりかもめ「東京ビッグサイト」徒歩3分  
りんかい線「国際展示場」徒歩7分

※参加費は7月26日までに氏名のみを明記しお振込みください。手数料はご負担願います。  
 ※必ず事前に振込をお願いします。不測の事態により中止の場合には、ご連絡のうえ返金させていただきます。  
 (三菱UFJ銀行 日本橋中央支店 普通 0200471 一般社団法人マニフェスト研究会)  
 ※参加費は1日のみの参加でも上記金額となります。

お申込み ▶ 裏面FAX用申込み用紙またはwebサイトから  
<http://www.local-manifesto.jp/gikaigiin/>

お問合せ ▶ 早稲田大学マニフェスト研究所(担当: )  
TEL:03-6214-1315 / E-Mail: mani@maniken.jp



**■ 1日目：8月1日（木）13:00-17:30 ※プログラムは変更の可能性がございます**

【基調講演】「なぜ今“チーム議会”が必要なのか」13:00～

北川 正恭氏（早稲田大学名誉教授、元三重県知事）

【パネディスカッション】「NHK地方議員2万人アンケートのホンネ」13:20～

江藤 俊昭氏（山梨学院大学教授）

杉田 淳氏（NHK報道局選挙プロジェクト副部長） 久保 隆氏（NHK報道局選挙プロジェクト記者）

【パネディスカッション】「チーム議会に職員だからできること」14:20～

清水 克士氏（滋賀県大津市議会局次長）

小原 昌江氏（岩手県北上市議会事務局議事課長）

岩崎 弘宣氏（茨城県取手市議会事務局次長）

小林 宏子氏（東京都羽村市議会事務局長）

【先進事例紹介】「AI・ICTで議会の未来を切り拓く（その1）」15:35～

※調整中（株式会社メディアドゥ）

【講演】「チーム議会の視点から見る議会・議員の役割」16:20～

片山 善博氏（早稲田大学教授、元総務大臣）

【総括】 北川 正恭氏（早稲田大学名誉教授、元三重県知事）16:20～

**■ 2日目：8月2日（金）9:30-16:00**

【先進事例報告】「チーム議会の実践と課題」9:30～

千葉 茂明氏（月刊「ガバナンス」編集長）

早苗 豊氏（北海道芽室町議会議長）

諸岡 覚氏（三重県四日市市議会議長）

梅村 均氏（愛知県岩倉市議会議長）

【パネディスカッション】「チーム議会の視点から首長との関係を考える」10:30～

北川 正恭氏（早稲田大学名誉教授、元三重県知事）

谷畑 英吾氏（滋賀県湖南市長）

越田 謙治郎氏（兵庫県川西市市長）

上村 崇氏（京都府京田辺市長）

【先進事例報告】「チーム議会の視点から選挙のあり方考える」12:20～

中村 健氏（早稲田大学マニフェスト研究所事務局長）

則武 宣弘氏、中原 淑子氏、林 敏宏氏（公明党岡山市議団）

【先進事例紹介】「AI・ICTで議会の未来を切り拓く（その2）」13:00～

米田 英輝氏（東京インタープレイ株式会社代表取締役）

【パネディスカッション】「チーム議会の視点から市民との関係を考える」13:40～

佐藤 淳氏（青森中央学院大学准教授）

瀧野 良枝氏（長野県飯綱町議会議員、元飯綱町議会政策サポーター）

竹下 修平氏（愛知県新城市議会議員、元新城市若者議会議長）

原口 佐知子氏（静岡県牧之原市市民ファシリテーター）

田口 裕斗氏（岐阜県可児市議会高校生議会 元生徒会長、現立命館大学3年）

【パネディスカッション】「国会は地方議会をどう見ているか」14:45～

石破 茂氏（自由民主党衆議院議員、元地方創生担当大臣）

逢坂 誠二氏（立憲民主党衆議院議員、元ニセコ町長）

稲津 久氏（公明党衆議院議員、党地方議会局長）

廣瀬 克哉氏（法政大学教授）

【総括】 北川 正恭氏（早稲田大学名誉教授、元三重県知事）15:45～

《 FAX申込み用紙 ▶ 03 - 6214 - 1186 》

※項目全てに  
ご記入下さい

お名前		電話番号	
ご所属		メールアドレス	
参加内容	<input type="checkbox"/> 1日目研修会		<input type="checkbox"/> 2日目研修会

# 兵庫県議会議員

なかじま

# 中島かおりの

活動報告  
です

＊ブログ＊

# かおり通信

NAKAJIMA KAORI OFFICIAL BLOG



県政をもっと身近に!

かおり通信

## プロフィール

名前:中島かおり  
職業:兵庫県議会議員



2007年4月  
芦屋市議会議員選挙 当選  
2007年6月  
芦屋市議会議員指名  
2019年4月  
兵庫県議会議員選挙  
立候補による  
自動失職まで市議会議員  
2019年4月  
兵庫県議会議員選挙 当選  
2019年6月  
兵庫県議会議員指名

#かおりのTwitter

## 公式サイトリンク集

[ホームページ](#)  
[プロフィール](#)  
[活動要綱](#)  
[Kaori's Diary](#)  
[一般質問](#)  
[ライブラリー](#)  
[政策](#)  
[お問い合わせ](#)

<< 2019年08月 >>

日 月 火 水 木 金 土  
1 2 3  
4 5 6 7 8 9 10



2019年08月01日

## 全国地方議会サミット

この春、選挙があったこともあり、  
研修等に出られていなかったこともあり、  
久しぶりに「議会とは」「議員とは」  
といった不滅のテーマに浸ろうと思い、  
二日間というプログラムでしたが申し込み、  
参加しました。

<1日目: 8月1日(木)>

【基調講演】「なぜ今“チーム議会”が必要なのか」 13:00~13:20

▶北川 正恭氏(早稲田大学名誉教授、元三重県知事)

【パネルディスカッション】「NHK地方議員2万人アンケートのホンネ」 13:20~14:20

▶江藤 俊昭氏(山梨学院大学教授)

▶杉田 淳氏(NHK報道局選挙プロジェクト副部長)



[11](#) [12](#) [13](#) [14](#) [15](#) [16](#) [17](#)

[18](#) [19](#) [20](#) [21](#) [22](#) [23](#) [24](#)

[25](#) [26](#) [27](#) [28](#) [29](#) [30](#) [31](#)

## 目 最近の記事

(11/13)

[第24回全国女性消防操法大会](#)

(11/11) [小学生の社会科見学](#)

(11/10)

[芦屋市体育協会70周年記念式典](#)

(11/09)

[第13回 こどもフェスティバル](#)

(11/08) [芦屋市役所△](#)

## 目 カテゴリ

[かおり通信\(4204\)](#)

## 目 過去ログ

[2019年11月\(11\)](#)

[2019年10月\(33\)](#)

[2019年09月\(29\)](#)

[2019年08月\(33\)](#)

[2019年07月\(30\)](#)

[2019年06月\(29\)](#)

[2019年05月\(19\)](#)

## 目 リンク集

[芦屋市ホームページ](#)

[芦屋市議会](#)

[兵庫県議会](#)

[内閣府男女共同参画局](#)

[オレンジリボン運動公式サイト](#)

[市民と政治をつなぐ P-WA](#)

[N](#)

[宝塚歌劇団](#)

## 目 検索ボックス



[RDF Site Summary](#)

[RSS 2.0](#)

▶[久保 隆氏](#) (NHK報道局選挙プロジェクト記者)

【パネルディスカッション】「チーム議会に職員だからできること」 14:20~15:20

▶[清水 克士氏](#) (滋賀県大津市議会局次長)

▶[小原 昌江氏](#) (岩手県北上市議会事務局議事課長)

▶[岩崎 弘直氏](#) (茨城県取手市議会事務局次長)

▶[小林 宏子氏](#) (東京都羽村市議会事務局次長)

《休憩》

【先進事例紹介】「AI・ICTで議会の未来を切り拓く(その1)」 15:35~16:20

▶[松田 崇義氏](#) (株式会社メディアドウ smart書記事業部長)

【講演】「チーム議会の視点から見る議会・議員の役割」

16:20~17:20

▶[片山 善博氏](#) (早稲田大学教授、元総務大臣)

【総括】 17:20~17:30

▶[北川 正恭氏](#) (早稲田大学名誉教授、元三重県知事)

江藤先生に久しぶりにお目にかかることができましたが、覚えていてくださって感激しました。

NHKのアンケートについては、

覚えています。

設問がとても多くて、どのように答えたらよいのか随分迷ったことも覚えています。

AIで類型を分析してきてきたということについてもうなずけるような、少しは拒否したい部分もあるような、といった受け止め方をしながらお話をお聞きしていました。

去年は千人規模の参加者ということでしたが、今年はそのままで多くは感じられませんでした。知っている議員さんにもお会いして、どっぷり「地方議員」であることに浸っていました。

posted by [中島かおり](#) at 23:55 | [かおり通信](#)

## 兵庫県東京職員公舎

兵庫県東京職員公舎は昭和43年に建設されて以来、約50年の長きにわたり東京事務所勤務職員や各省庁等への派遣者などが居住するための共同住宅として利用されています。





建物は1号棟（平成元年築）、2・3号棟（昭和43年築）からなり、  
施設の老朽化や将来に向けた新たな機能の必要性等により、建替の必要が迫っています。  
新たな職員公舎を整備し、  
職員の安全・安心を確保するとともに、  
定期借地を前提とした本敷地の有効活用を図ることが進んでおり、  
関連する議案が、  
県議会議員として初めて臨んだ6月議会において提案されていたことから、  
今回現地を視察させて頂いてまいりました。

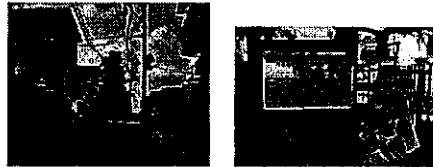

文京区大塚に位置し、閑静な住宅地だと感じました。  
企画県民部企画財政局総務課の方と、東京事務所の方にご案内頂きご説明を頂きました。



機会を見つけて、新しくなった際には  
また調査に訪れたいと思います。

posted by 中島かおり at 23:50 | [かおり通信](#)

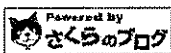

© 兵庫県議会議員 中島かおり公式ブログ かおり通信-Official Blog-



領収書等添付様式【共通】

(令和元年7月分)  
(イーブンひょうご)  
(中島かおり)

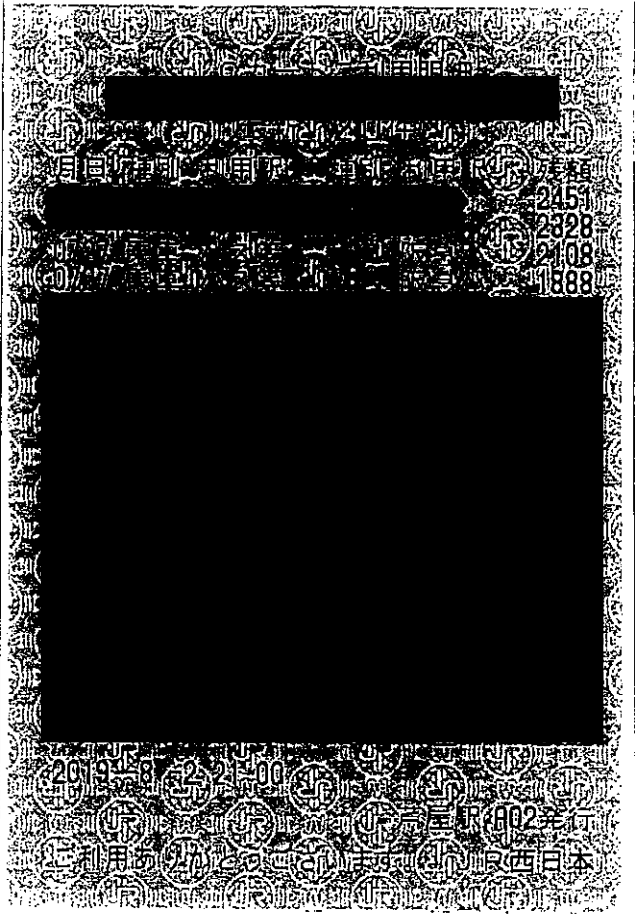
整理 番号	使 途 項 目	
	調査研究費・研修費・会議費・広報広聴費・要請陳情等活動費・資料作成費・資料購入費・事務所費・事務費・人件費	
27	本領収書は、県議会議員中島かおり宛のものである	共通案分率 %
		それ以外の案分 100% 案分の説明
		案分率
		220
		220

(添付様式7)

# 活動報告書

※政務活動費の透明性確保の観点から可能な限り具体的に記載すること

議員名	中島 かおり
-----	--------

活動名	第41回記念 芦屋サマーカーニバル			
活動概要	○実施日 令和元年7月27日 19:10~20:30 ○場所 芦屋浜 ○大会内容 別紙案内のとおり ○活動内容 県会議員として来賓として出席し、セレモニーで挨拶する。 関係者へ現状を確認し、意見の把握に努める  ★案分率 活動内容はすべて政務活動である。			
経費	項目	政活費充当金額	領収書NO	内容
	バス代	440	7-27	会場までの往復バス代 JR芦屋~芦屋市総合公園(¥440)
		合計	440	
備考	*添付書類: 案内状			

\*この様式は、「視察・調査活動」、「要請陳情活動」、「県政報告会・要望会等会議の開催」、「研修会への参加」、「意見交換会への参加」、「業務の委託」、「広報紙・誌の発行」等を行った場合等、政務活動費を使用した全ての活動について作成する。  
\*「活動概要」欄には、例えば①活動実施年月日、②場所、③行程、④目的、⑤相手方、⑥参加者、⑦結果・成果⑧広報誌発行部数・配付方法等、具体内容を詳細に記載する。

令和元年7月吉日

県議会議員 中島 かおり 様

特定非営利活動法人 芦屋市民まつり協議会  
会長 立花 暁夫  
第41回記念芦屋サマーカーニバル実行委員会  
実行委員長 秦 忠幸

### 第41回記念芦屋サマーカーニバル 花火観覧とご挨拶のお願い

雨に萌ゆる緑が美しい季節、皆様にはお健やかにご活躍のこととお喜び申し上げます。  
さて、今年も芦屋サマーカーニバルの季節になりました。今年には実行委員長以下、中心となるスタッフが世代交代し、新体制で華やかな花火を計画しております。  
つきましては 花火開始前の砂浜でのセレモニーにて、ご挨拶をいただきたくお願い申し上げます。18時50分までに本部受付（北側テント）にお越し下さいませ。  
その後は、ショー的要素をふんだんに盛り込んだ花火を間近でご覧いただきたく、来賓観覧席をご用意させていただきます。

\*昨年より、本部テント北端に 来賓受付を設けております。受付場所、受付時間が変更になっておりますのでどうぞご注意ください。

\*準備の都合上 同封のFAX送信票にて7月13日までにお知らせ下さい。

#### 記

日時	令和元年7月27日(土)		
時間	19時10分～	セレモニー	(砂浜やぐら上でご挨拶)
	引き続き	プレ・ショー	(Groovy Night ジャズ演奏)
	19時40分～20時30分	花火ショー	

《問合せ先》 第41回記念芦屋サマーカーニバル実行委員会 事務局  
特定非営利活動法人 芦屋市民まつり協議会  
〒659-0051 芦屋市呉川町16-14-11  
電話 0797-35-0871 FAX 0797-35-0874  
(総務担当 XXXXXXXXXX)

領収書等添付様式【共通】

(令和元年7月分)

(イーブンひょうご)

(中島かおり)

整理 番号	使 途 項 目	
	調査研究費・研修費・会議費・広報広聴費・要請陳情等活動費・資料作成費・資料購入費・事務所費・ <span style="border: 1px solid black;">事務費</span> ・人件費	
28		共通案分率 <span style="float: right;">%</span>
		それ以外の案分 100%
		案分の説明
		政務活動費に係る一切の事務作業に対する委託費及び実費であり、すべて政務活動に係るものである。 本領収書は県議員中島かおり宛のものである。
		案分率

令和元年6月度 委託料日割り計算表

月額	期間	日数	金額	
¥15,000	R1.6.11	20		20
	～		¥15,000 × $\frac{\quad}{30}$ =	¥10,000
	R1.6.30			30

コピー代等実費明細

期間		単価		金額 枚数等		
R1.6.11	打合せ交通費 (さくら夙川～芦屋)	¥120	×	2	=	¥240
～	プリントアウト・コピー代	¥10	×	65	=	¥650
R1.6.30			×		=	
合計						¥890

領 収 書

兵庫県会議員 中 島 かおり 様

領収金額	¥10,890-
------	----------

但 令和元年6月分政務活動費に係る事務作業委託料及びコ  
ピー代等実費として

上記正に領収いたしました

令和元年 7 月 31 日

████████████████████

████████████████████

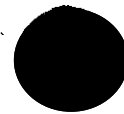

令和元年7月1日 請求

# 請 求 書

兵庫県会議員 中 島 かおり 様

下記のとおりご請求申し上げます。

御請求金額 ¥890-

TEL

期間		単価		金額 枚数等		
R1.6.11	打合せ交通費 (さくら夙川～芦屋)	¥120	×	2	=	¥240
～	プリントアウト・コピー代	¥10	×	65	=	¥650
R1.6.30			×		=	
合計						¥890

令和元年7月1日請求

# 領収書

印紙税法第5  
条別表1の17  
の規定により  
非課税

様

領収日 令和元年7月1日

司法書士 吉岡利  
〒662-0051

西宮市羽衣町7番38-605号

TEL 0798-26-1526

FAX 0798-34-2163

領収額 金 650 円

区分	種別	報酬額(円)	登録免許税又は印紙税等(円)
手続き の代理 ・ 書類の 作成 ・ 相談料 ・ 日当 旅費等			
小計			
費用等	コピー代 (@10×65)		650
小計			650
合計		650	受託番号
消費税			
源泉所得税			
差引請求額		650	
前受	前受金(月日)		備考
清算	清算金( )		





## 業務委託契約書

兵庫県議会議員 中島かおり(以下「甲」という。)と [REDACTED] (以下「乙」という。)とは、次のとおり委託契約を締結する。

### (業務内容)

第1条 甲は乙に対し、中島かおりの政務活動費に係る一切の事務作業を委託し、乙はこれを受諾する。

### (委託料)

第2条 委託料は、1カ月 金1万5千円とする。ただし、コピー代などの実費は別途請求するものとする。

### (委託期間)

第3条 契約期間は、令和元年6月11日から令和元年12月31日とする。

- 2 本契約の契約期間満了前に双方から特に申出がない場合においては、期間満了の時から契約期間を6カ月間として自動更新されるものとし、その後もまた同様とする。

### (委託料等の支払)

第4条 甲は毎月末日までに前月分の委託料及び乙の立て替えた実費を乙の指定する銀行口座に送金または現金を持参する方法によって支払うものとする。なお、乙の指定する銀行口座に送金して支払う場合、振込手数料は甲の負担とする。

### (解約の申し入れ)

第5条 甲及び乙は1カ月前に書面をもって通知することによりいつでも事由の如何を問わず本契約を解除することができる。

### (秘密の保持)

第6条 乙は、委託業務の処理に関して知り得た秘密を他人に漏らしてはならない。

### (協議)

第7条 本契約に定めのない事項が生じたとき、又は、本契約各条項の解釈につき疑義が生じたときは、甲乙誠意をもって協議し、それを解決するものとする。

この契約の成立を証するため、本書2通を作成し、甲乙記名押印の上、各自その1通を所持する。

2019年6月11日

甲 芦屋市茶屋之町 1-19-204

兵庫県議会議員 中島 かおり



乙 [REDACTED]

[REDACTED]







請求明細

中島 香織

お客様情報一覧

請求明細

2019年6月度 請求明細

2019年6月度 ご利用料金

486円

※

ご利用料金は、消費税課税前の各サービス料金を合計したものに消費税を加算し、小数点以下の金額を切り捨てた料金となります。

※

ご利用料金は、ご利用の翌月5日～7日頃に確定します。

前日までの利用状況

ご利用料金明細

ご利用サービス名

契約数/回数

ご利用料金

ご利用料金 小計 (1)

450円

セカンドメール

1

200円

@nifty 基本料金

1

250円

@nifty 使用権差し引き金額 請求合計

@nifty 使用権差し引き金額 (1 + 2)

450円

消費税

36円

2019年6月度 ご利用料金

486円

※

月遅れ：1カ月遅れて請求が発生するサービス

※

対象外：使用権の差し引き対象外のサービス

※

NifMo 割引対象：NifMo バリュープログラムでの割引対象

※

■：富士通クラウドテクノロジーズ（株）のサービスは、ご請求内訳先頭に■を表記しており、請求はニフティ（株）にて行っております。

※

ご利用料金が 0 円の子 ID は表示されません。

※

消費税は ID 毎に計算しているため「税込ご利用料金」に誤差が生じる場合があります。

※

毎月のお支払い状況については「支払い明細」をご確認ください。

支払い明細

支払証明書

(令和元年8月分)

整理番号	使 途 項 目						
	支払年月日	支出額	率分率	政務活動費 充当額	支払先	使途及び内容等	備 考
1	R1.8.1	165	100%	165	JR	2019/8/1～8/2 全国地方議会サミット2019 会場 東京ビッグサイトへ向かう JR大井町 駅～東京駅 のJR 料金	別紙活動報 告書のとおり すべて政 務活動に係 るものである
2	R1.8.1	195	100%	195	東京メトロ	2019/8/1～8/2 全国地方議会サミット2019 会場 東京ビッグサイトへ向かう 東京メトロ 銀座線 東京駅～新大塚駅 の 料金	別紙活動報 告書のとおり すべて政 務活動に係 るものである
3	R1.8.1	237	100%	237	東京メトロ	2019/8/1 全国地方議会サミット2019 会場 東京ビッグサイトへ向かう 東京メトロ 丸の内線 新大塚駅～ 東京メトロ有楽町線 豊洲 の 料金	別紙活動報 告書のとおり すべて政 務活動に係 るものである
4	R1.8.1	247	100%	247	ゆりかもめ	2019/8/1～8/2 全国地方議会サミット2019 会場 東京ビッグサイトへ向かう ゆりかもめ 豊洲 ～ 東京ビッグサイト駅 の 料金	別紙活動報 告書のとおり すべて政 務活動に係 るものである
5	R1.8.1	247	100%	247	ゆりかもめ	2019/8/1～8/2 全国地方議会サミット2019 会場 東京ビッグサイトから宿泊先へ向かう ゆりかもめ 東京ビッグサイト ～ 豊洲駅 の 料金	別紙活動報 告書のとおり すべて政 務活動に係 るものである
6	R1.8.1	165	100%	165	東京メトロ	2019/8/1～8/2 全国地方議会サミット2019 会場 東京ビッグサイトから宿泊先へ向かう 東京メトロ有楽町線 豊洲駅～有楽町駅 の 料金	別紙活動報 告書のとおり すべて政 務活動に係 るものである
7	R1.8.1	165	100%	165	JR	2019/8/1～8/2 全国地方議会サミット2019 会場 東京ビッグサイトから宿泊先へ向かう JR 有楽町駅～大井町駅 の 料金	別紙活動報 告書のとおり すべて政 務活動に係 るものである

上記のとおり相違ありません。

令和元年9月30日

会派名(代表者名)・議員名 中島 かおり



領収書等添付様式【共通】

(令和元年8月分)

(イーブンひょうご)

(中島かおり)

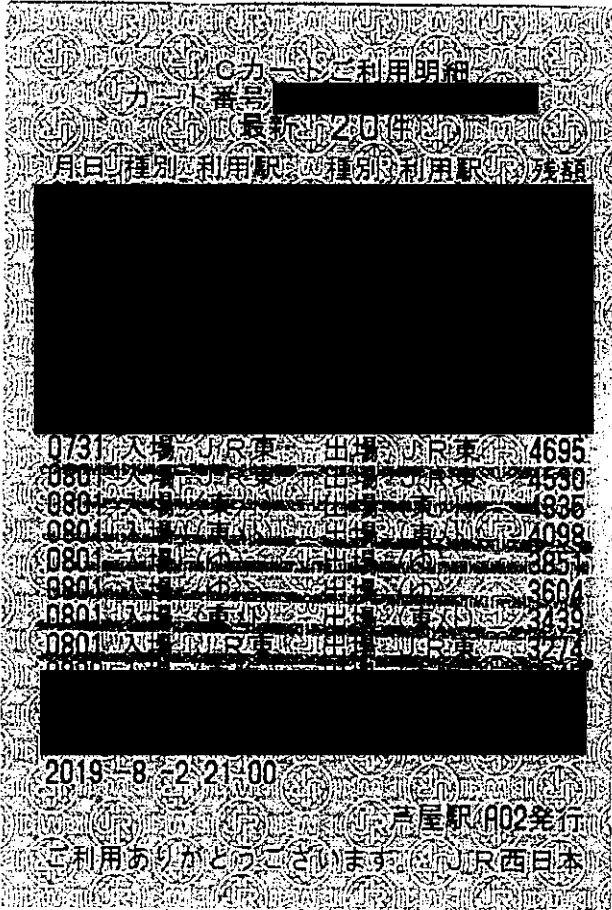
整理 番号	使 途 項 目																																																									
	調査研究費・ <b>研修費</b> ・会議費・広報広聴費・要請陳情等活動費・資料作成費・資料購入費・事務所費・事務費・人件費																																																									
1 5 8	<p>本領収書は、県議会議員中島かおり宛のものである</p>  <table border="1" data-bbox="335 1176 997 1422"> <tr><td>0731</td><td>大場</td><td>JR東</td><td>出場</td><td>JR東</td><td>4695</td><td>165</td></tr> <tr><td>080</td><td>大場</td><td>JR東</td><td>出場</td><td>JR東</td><td>4530</td><td>195</td></tr> <tr><td>080</td><td>大場</td><td>JR東</td><td>出場</td><td>JR東</td><td>836</td><td>237</td></tr> <tr><td>080</td><td>大場</td><td>JR東</td><td>出場</td><td>JR東</td><td>24098</td><td>247</td></tr> <tr><td>080</td><td>大場</td><td>JR東</td><td>出場</td><td>JR東</td><td>385</td><td>247</td></tr> <tr><td>080</td><td>大場</td><td>JR東</td><td>出場</td><td>JR東</td><td>3604</td><td>165</td></tr> <tr><td>080</td><td>大場</td><td>JR東</td><td>出場</td><td>JR東</td><td>3439</td><td>165</td></tr> <tr><td>080</td><td>大場</td><td>JR東</td><td>出場</td><td>JR東</td><td>3274</td><td></td></tr> </table>	0731	大場	JR東	出場	JR東	4695	165	080	大場	JR東	出場	JR東	4530	195	080	大場	JR東	出場	JR東	836	237	080	大場	JR東	出場	JR東	24098	247	080	大場	JR東	出場	JR東	385	247	080	大場	JR東	出場	JR東	3604	165	080	大場	JR東	出場	JR東	3439	165	080	大場	JR東	出場	JR東	3274		<p>共通案分率 %</p> <p>それ以外の案分 100%</p> <p>案分の説明</p> <p>案分率</p>
0731	大場	JR東	出場	JR東	4695	165																																																				
080	大場	JR東	出場	JR東	4530	195																																																				
080	大場	JR東	出場	JR東	836	237																																																				
080	大場	JR東	出場	JR東	24098	247																																																				
080	大場	JR東	出場	JR東	385	247																																																				
080	大場	JR東	出場	JR東	3604	165																																																				
080	大場	JR東	出場	JR東	3439	165																																																				
080	大場	JR東	出場	JR東	3274																																																					

(添付様式2)

# 領収書等添付様式【共通】

(令和元年8月分)

(会派名 イーブンプンひょうご)

(議員名 中島かおり)

整理 番号	使 途 項 目	
	調査研究費・研修費・会費・広報広聴費・広報広聴費・要請陳情等活動費・資料購入費・資料作成費・資料作成費・事務所費・事務費・人件費	
名	共通案分率	50% 25%
	それ以外の案分	100%
案分率		
案分の説明 別添付添付添付添付 のとおりに金之取柄 正確かに係るものぞ あはれ		
お名前 中島 香織		領 収 書
金額		2019/08/01 080156150103
但し		印紙税申告納 付につき尼崎 税務署承認済
ご宿泊代として		
上記金額正に領収致しました。		(株)JR西日本ヴィアイン 作成地:尼崎市潮江1丁目2番12号
ヴィアイン東京大井町		CREDIT
〒140-0014 東京都品川区大井4-3-1		



ご請求明細書  
STATEMENT

ヴィアイン東京大井町  
VIA INN TOKYO OIMACHI  
〒140-0014 東京都品川区大井4-3-1  
4-3-1, Oi, Shinagawa, Tokyo  
TEL:03-5718-5489 FAX:03-5718-5490

お名前 中島 香織 様

お部屋番号 1708      ご人数 1  
ご到着 2019/07/31      ご出発 2019/08/02

日付	ご明細	部屋番号	料金	お支払等	備考	1
08/01	宿泊料	1708	11,600	*		
	宿泊税		100	*		

ご請求金額 11,700 (内消費税: 859)  
(内宿泊税等: 100)  
現在ポイント残高: ■■■■ P  
発行番号 080156150103 C 1 1 56 A PA FR  
19/08/01 08:51 30314

ご署名

支払証明書

(令和元年8月分)

整理番号	使 途 項 目						
	調査研究費・研修費・会議費・広報広聴費・要請陳情等活動費・資料作成費・資料購入費・事務所費・事務費・人件費						
	支払年月日	支出額	案分率	政務活動費 充当額	支払先	使途及び内容等	備 考
9	R1.8.2	329	100%	329	東京臨海高速鉄道	2019/8/1～8/2 全国地方議会サミット2019 会場 東京ビッグサイトへ向かう 東京臨海 高速鉄道 大井町駅～国際展示場駅 の 料金	別紙活動報 告書のとおり すべて政 務活動に係 るものであ る
10	R1.8.2	462	100%	462	東京臨海高速鉄道・JR	2019/8/1～8/2 全国地方議会サミット2019 会場 東京ビッグサイトから帰路へ向かう 東京 臨海高速鉄道 国際展示場駅～JR品川駅 の 料金	別紙活動報 告書のとおり すべて政 務活動に係 るものであ る
11	R1.8.2	390	100%	390	JR	2019/8/1～8/2 全国地方議会サミット2019 会場 東京ビッグサイトから帰路へ向かう JR新大阪駅～JR芦屋駅 の 料金	別紙活動報 告書のとおり すべて政 務活動に係 るものであ る

上記のとおり相違ありません。

令和元年9月30日

会派名(代表者名)・議員名 中島 かおり



領収書等添付様式【共通】

(令和元年8月分)

(イーブンひょうご)

(中島かおり)

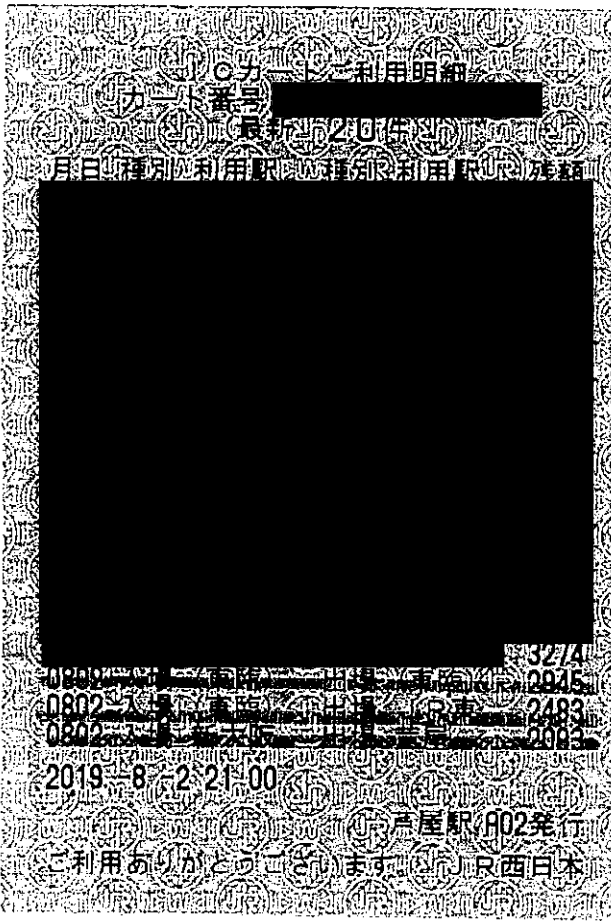
整理 番号	使 途 項 目	
	調査研究費・ <u>研修費</u> ・会議費・広報広聴費・要請陳情等活動費・資料作成費・資料購入費・事務所費・事務費・人件費	
9 5 11	<p>本領収書は、県議会議員中島かおり宛のものである</p>  <p>3274 2875 2483 2083</p> <p>2019-8-21-00</p> <p>発行所 西日本</p>	<p>共通案分率 %</p> <p>それ以外の案分 100%</p> <p>案分の説明</p> <p>案分率</p>

領収書等添付様式【共通】

(令和元年8月分)

(イーブンひょうご)

(中島かおり)

整理 番号	使 途 項 目	
12	<p>調査研究費・<b>研修費</b>・会議費・広報広聴費・要請陳情等活動費・資料作成費・資料購入費・事務所費・事務費・人件費</p> <div data-bbox="395 562 837 1144"><p>EXご利用票 (座席のご案内) Seat Information</p><p>19年 8月 2日 ¥13,370 4302/7-2006品川16302 000680824777 E:371 3180 1100 1063</p><p>東京 ▶ 新大阪 17:53着 20:30着 (N)</p><p>のぞみ401号12号車 9番E席</p><p>このご利用票はきっぷではありません ご利用票では改札口は通れません</p><p>車内改札の際は、このご利用票を呈示してください。 記号以外の座席をご利用の場合は、入場時に使用されたICカード等を確認させていただきます。</p></div>	<p>共通案分率 % それ以外の案分 100% 案分の説明 別紙活動報告書のとおりすべて政務活動に係るものである。 本書は県会議員中島かおり宛のものである。</p> <p>案分率</p>

(添付様式7)

# 活動報告書

※政務活動費の透明性確保の観点から可能な限り具体的に記載すること

議員名

中島 かおり

活動名	全国地方議会サミット			
活動概要	<p>○開催日時 令和元年8月1日 13:00~17:30 令和元年8月2日 09:30~16:00</p> <p>○場所 東京ビッグサイト 7階国際会議場</p> <p>○参加者 議会議員、議会事務局職員等</p> <p>○内容及び成果 NAKAJIMA KAORI OFFICIAL BLOG (2019/08/01.08/02) 記載の通り <a href="http://nakajima-kaori.sblo.jp/archives/20190801-1.html">http://nakajima-kaori.sblo.jp/archives/20190801-1.html</a> <a href="http://nakajima-kaori.sblo.jp/archives/20190802-1.html">http://nakajima-kaori.sblo.jp/archives/20190802-1.html</a></p> <p>★案分率 活動内容、すべて政務活動である。</p>			
経費	項目	政活費充当金額	領収書NO	内容
	別紙のとおり			
	合計	61,281		
備考	*添付書類：チラシ・資料 NAKAJIMA KAORI OFFICIAL BLOG (2019/08/01.08/02)			

\*この様式は、「視察・調査活動」、「要請陳情活動」、「県政報告会・要望会等会議の開催」、「研修会への参加」、「意見交換会への参加」、「業務の委託」、「広報紙・誌の発行」等を行った場合等、政務活動費を使用した全ての活動について作成する。  
\*「活動概要」欄には、例えば①活動実施年月日、②場所、③行程、④目的、⑤相手方、⑥参加者、⑦結果・成果⑧広報誌発行部数・配付方法等、具体内容を詳細に記載する。

## 活動報告書

議員名 中島かおり

活動名	全国地方議会サミット			
	項目	政活費充当金額	領収書NO	内容
経費	参加費	10,216	7-22	参加費(¥10,000)及び振込手数料(¥216)
	参加交通費	390	7-23	JR芦屋～JR新大阪までの交通費
	参加交通費	133	7-24	JR品川～大井町駅までの交通費
	参加交通費	13,370	7-25	JR新大阪～JR品川駅までの交通費
	参加宿泊代	9,500	7-26	ヴィアイン東京大井町
	参加交通費	165	8-1	JR大井町駅～東京駅までの交通費
	参加交通費	195	8-2	東京メトロ銀座線 東京駅～新大塚駅までの交通費
	参加交通費	237	8-3	東京メトロ丸の内線 新大塚駅～東京メトロ有楽町線 豊洲駅までの交通費
	参加交通費	247	8-4	ゆりかもめ豊洲駅～東京ビッグサイト駅までの交通費
	参加交通費	247	8-5	ゆりかもめ東京ビッグサイト駅～豊洲駅までの交通費
	参加交通費	165	8-6	東京メトロ有楽町線 豊洲駅～有楽町駅までの交通費
	参加交通費	165	8-7	JR有楽町駅～大井町駅までの交通費
	参加宿泊費	11,700	8-8	ヴィアイン東京大井町
	参加交通費	329	8-9	東京臨海高速鉄道 大井町駅～国際展示場駅までの交通費
	参加交通費	462	8-10	国際展示場駅～JR品川駅までの交通費
	参加交通費	390	8-11	JR新大阪駅～JR芦屋駅までの交通費
	参加交通費	13,370	8-12	JR品川～JR新大阪までの交通費
	合計	61,281		
備考	7月合計¥33,609 8月合計¥27,672			



北川 正徳 氏  
早稲田大学名誉教授



片山 賢博 氏  
早稲田大学教授



江藤 健昭 氏  
山梨学院大学教授



廣瀬 克哉 氏  
法政大学教授

# 全国 地方議会 サミット

～チーム議会が地域をより良くする～



西村 久 氏  
衆議院議員



石田 茂 氏  
衆議院議員



津田 純二 氏  
衆議院議員

地域を変えるためには、議員だけでなく、議会事務局・執行部、学生やNPOなどの市民、有識者などが団結し「チーム議会」となることが必要です。今回のサミットでは、チーム議会として議会改革の次のステージへと歩みを進める先進的な議会が東京ビッグサイトに集結し、私たちが目指すべき議会の今後のあり方を議論します。

## 《 概 要 》

○【日 時】 2019年8月1日（木）13：00～17：30  
2019年8月2日（金）09：30～16：00

【場 所】 東京ビッグサイト 7階国際会議場  
（東京都江東区有明三丁目11-1）

【対 象】 議会議員、議会事務局職員、一般 1,000名

【主 催】 ローカル・マニフェスト推進連盟  
マニフェスト大賞実行委員会

【共 催】 早稲田大学マニフェスト研究所

【参加費】 現職議員 10,000円  
議会事務局職員、一般 5,000円

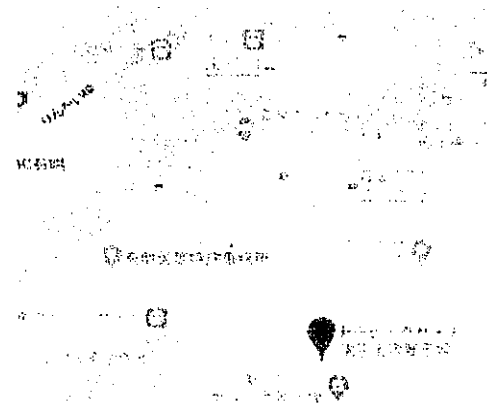

ゆりかもめ「東京ビッグサイト」徒歩3分  
りんかい線「国際展示場」徒歩7分

※【最終締切：7/31(水)まで】。参加費は7月31日(水)までにお名前を明記しお振込みください。手数料はご負担ください。  
※必ず事前に振込をお願いします。不測の事態により中止の場合には、ご連絡のうえ返金させていただきます。

（三菱UFJ銀行 日本橋中央支店 普通 0200471 一般社団法人マニフェスト研究会）

※参加費は1日のみの参加でも上記金額となります。

お申込み ▶ 裏面FAX用申込み用紙またはwebサイトから  
<http://www.local-manifesto.jp/gikaigiin/>

お問合せ ▶ 早稲田大学マニフェスト研究所（担当：長内、中村）  
TEL:03-6214-1315 / E-Mail: mani@maniken.jp



【基調講演】「なぜ今“チーム議会”が必要なのか」 13:00～  
北川 正恭氏（早稲田大学名誉教授、元三重県知事）

【パネディスカッション】「NHK地方議員2万人アンケートのホンネ」 13:20～  
江藤 俊昭氏（山梨学院大学教授）  
杉田 淳氏（NHK報道局選挙プロジェクト副部長） 久保 隆氏（NHK報道局選挙プロジェクト記者）

【パネディスカッション】「チーム議会に職員だからできること」 14:20～  
清水 克士氏（滋賀県大津市議会局次長） 小原 昌江氏（岩手県北上市議会事務局議事課長）  
岩崎 弘宜氏（茨城県取手市議会事務局次長） 小林 宏子氏（東京都羽村市議会事務局長）

【先進事例紹介】「AI・ICTで議会の未来を切り拓く（その1）」 15:45～  
松田 崇義氏（株式会社メディアドゥ smart書記事業部長）

【講演】「チーム議会の視点から見る議会・議員の役割」 16:20～  
片山 善博氏（早稲田大学教授、元総務大臣）

【総括】 北川 正恭氏（早稲田大学名誉教授、元三重県知事） 17:20～

## 2日目：8月2日（金）9:30-16:00

【先進事例報告】「チーム議会の実践と課題」 9:30～  
千葉 茂明氏（月刊「ガバナンス」編集長） 早苗 豊氏（北海道芽室町議会議員）  
諸岡 覚氏（三重県四日市市議会議員） 梅村 均氏（愛知県岩倉市議会議員）

【パネディスカッション】「チーム議会の視点から首長との関係を考える」 10:30～  
北川 正恭氏（早稲田大学名誉教授、元三重県知事） 谷畑 英吾氏（滋賀県湖南市長）  
越田 謙治郎氏（兵庫県川西市市長） 上村 崇氏（京都府京田辺市長）

【先進事例報告】「チーム議会の視点から選挙のあり方考える」 12:20～  
中村 健氏（早稲田大学マニフェスト研究所事務局長）  
則武 宣弘氏、中原 淑子氏、林 敏宏氏（公明党岡山市議団）

【先進事例紹介】「AI・ICTで議会の未来を切り拓く（その2）」 13:00～  
米田 英輝氏（東京インタープレイ株式会社代表取締役）

【パネディスカッション】「チーム議会の視点から市民との関係を考える」 13:40～  
佐藤 淳氏（青森中央学院大学准教授）  
瀧野 良枝氏（長野県飯綱町議会議員、元飯綱町議会政策サポーター）  
竹下 修平氏（愛知県新城市議会議員、元新城市若者議会議員）  
原口 佐知子氏（静岡県牧之原市 市民ファシリテーター）  
田口 裕斗氏（岐阜県可児市議会高校生議会、現立命館大学3年）

【パネディスカッション】「国会は地方議会をどう見ているか」 14:45～  
石破 茂氏（自由民主党 衆議院議員、元地方創生担当大臣）  
稲津 久氏（公明党 衆議院議員、党地方議会局長）  
逢坂 誠二氏（立憲民主党 衆議院議員、元ニセコ町長）  
廣瀬 克哉氏（法政大学教授）

【総括】 北川 正恭氏（早稲田大学名誉教授、元三重県知事） 15:45～

《 FAX申込み用紙 ▶ 03 - 6214 - 1186 》

※項目全てに  
ご記入下さい

お名前		電話番号	
ご所属		メールアドレス	
参加内容	<input type="checkbox"/> 1日目研修会		<input type="checkbox"/> 2日目研修会



TOP &gt; 参加する &gt; 研修会

8/1-2「全国地方議会サミット2019 チーム議会の理論と実践〜チーム議会が地域をより良くする」

公開日 2019年8月1日

※取材をご希望の方は、事務局までご連絡ください (TEL : 03-6214-1315)

▶ お申込みフォーム (外部サイト)



8/1-2 東京ビッグサイト 7F国際会議場

# 全国地方議会サミット

～チーム議会が地域をより良くする～

北川 正徳 氏  
早稲田大学名誉教授

片山 善博 氏  
早稲田大学教授

江藤 敏司 氏  
山梨学院大学教授

新淵 克徳 氏  
成政大学教授

藤井 久広 氏  
東京府議員

石塚 洋平 氏  
東京府議員

藤坂 周二 氏  
東京府議員

地方議会がまさにチーム議会となって住民や執行部を巻き込みながら新たな取り組みが進められ、議会改革は次のステージへと移り始めています。

今年のサミットでは、東京ビッグサイトに先進的な議会が集結し、私たちが目指すべきチーム議会のあり方と今後を議論します。

全国地方議会サミット2019ご案内 [PDF:1522KB]

- 日 時： 2019年8月1日 (木) 13:00～17:30  
8月2日 (金) 09:30～16:00
- 場 所： 東京ビッグサイト7階 国際会議場 (東京国際展示場) ▶アクセス
- 対 象： 議会議員、議会事務局職員、一般 1,000名
- 主 催： ローカル・マニフェスト推進連盟、マニフェスト大賞実行委員会
- 共 催： 早稲田大学マニフェスト研究所
- 参加費： 現職議員 10,000円 / 議会事務局職員、一般 5,000円 / 学生 無料
- 申込み： 以下のウェブフォーム、もしくは、案内チラシ (PDF) からFAXでお申込みください。

※ お申込みは締め切りました

全国地方議会サミット2019ご案内 [PDF:1.48MB]

▼プログラム ※変更の可能性がございます。最新情報はこちらのページにて更新します

<1日目: 8月1日 (木) >

【基調講演】「なぜ今“チーム議会”が必要なのか」 13:00～13:20  
▶北川 正恭氏（早稲田大学名誉教授、元三重県知事）

【パネルディスカッション】「NHK地方議員2万人アンケートのホンネ」 13:20～14:20  
▶江藤 俊昭氏（山梨学院大学教授）  
▶杉田 淳氏（NHK報道局選挙プロジェクト副部長）  
▶久保 隆氏（NHK報道局選挙プロジェクト記者）

【パネルディスカッション】「チーム議会に職員だからできること」 14:20～15:20  
▶清水 克士氏（滋賀県大津市議会局次長）  
▶小原 昌江氏（岩手県北上市議会事務局議事課長）  
▶岩崎 弘宣氏（茨城県取手市議会事務局次長）  
▶小林 宏子氏（東京都羽村市議会事務局次長）

《休憩》

【先進事例紹介】「AI・ICTで議会の未来を切り拓く（その1）」 15:35～16:20  
▶松田 崇義氏（株式会社メディアドゥ smart書記事業部長）

【講演】「チーム議会の視点から見る議会・議員の役割」 16:20～17:20  
▶片山 善博氏（早稲田大学教授、元総務大臣）

【総括】 17:20～17:30  
▶北川 正恭氏（早稲田大学名誉教授、元三重県知事）

<2日目：8月2日（金）>

【先進事例報告】「チーム議会の実践と課題」 9:30～10:30  
▶千葉 茂明氏（月刊「ガバナンス」編集長）  
▶早苗 豊氏（北海道芽室町議会議員）  
▶諸岡 覚氏（三重県四日市市議会議員）  
▶梅村 均氏（愛知県岩倉市議会議員）

【パネルディスカッション】「チーム議会の視点から首長との関係を考える」 10:30～11:30  
▶北川 正恭氏（早稲田大学名誉教授、元三重県知事）  
▶谷畑 英吾氏（滋賀県湖南市長）  
▶越田謙治郎氏（兵庫県川西市市長）  
▶上村 崇氏（京都府京田辺市長）

《休憩》

【先進事例報告】「チーム議会の視点から選挙のあり方を考える」 12:20～13:40  
▶中村 健氏（早稲田大学マニフェスト研究所事務局長）  
▶則武 宣弘氏、中原 淑子氏、林 敏宏氏（公明党岡山市議団）

【先進事例紹介】「AI・ICTで議会の未来を切り拓く（その2）」 13:00～13:40  
▶米田 英輝氏（東京インタープレイ株式会社代表取締役）

【パネルディスカッション】「チーム議会の視点から市民との関係を考える」 13:40～14:30  
▶佐藤 淳氏（青森中央学院大学准教授）  
▶龍野 良枝氏（長野県飯綱町議会議員、元飯綱町議会政策サポーター）  
▶原口佐知子氏（静岡県牧之原市 市民ファシリテーター）  
▶田口 裕斗氏（岐阜県可児市議会高校生議会、現 立命館大学3年）  
▶竹下 修平氏（愛知県新城市議会議員、元新城市若者議会議員）

《休憩》

【パネルディスカッション】「国会は地方議会をどう見ているか」 14:45～15:45

- ▶ 廣瀬 克哉氏（法政大学教授）
- ▶ 石破 茂氏（衆議院議員、元地方創生担当大臣）
- ▶ 稲津 久氏（公明党 衆議院議員、党地方議会局長）
- ▶ 逢坂 誠二氏（衆議院議員、元二セコ町長）

【総括】 15:45～16:00

- ▶ 北川 正恭氏（早稲田大学名誉教授、元三重県知事）

※参加費は7月31日（水）までにお名前を明記しお振込みください。手数料はご負担ください。

＜三菱UFJ銀行・日本橋中央支店・普通・0200471 一般社団法人マニフェスト研究会＞

※参加費は2日分。1日でも同額となります。

※参加費に宿泊費は含まれていません。宿泊は各自で手配ください。

＜お問合せ先＞

早稲田大学マニフェスト研究所 担当：長内、中村、青木

〒103-0027 東京都中央区日本橋1-4-1 日本橋一丁目三井ビルディング WASEDA NEO内

TEL：03-6214-1315 FAX：03-6214-1186 E-MAIL：mani@maniken.jp

PDFの閲覧にはAdobe System社の無償のソフトウェア「Adobe Acrobat Reader」が必要です。下記のAdobe Acrobat Readerダウンロードページから入手してください。

Adobe Acrobat Readerダウンロード

かおり通信

目プロフィール

名前:中島かおり  
職業:兵庫県議会議員



2007年4月  
芦屋市議会議員選挙 当選  
2007年6月  
芦屋市議会議員指名  
2019年4月  
兵庫県議会議員選挙  
立候補による  
自動失職まで市議会議員  
2019年4月  
兵庫県議会議員選挙 当選  
2019年6月  
兵庫県議会議員指名



各公式サイトリンク集

[ホームページ](#)  
[プロフィール](#)  
[活動実績](#)  
[Kaori's Diary](#)  
[二股質問](#)  
[ライブラリー](#)  
[政策](#)  
[お問い合わせ](#)

<< 2019年08月 >>

日 月 火 水 木 金 土  
1 2 3  
4 5 6 7 8 9 10



2019年08月01日

全国地方議会サミット

この春、選挙があったこともあり、  
研修等に出られていなかったこともあり、  
久しぶりに「議会とは」「議員とは」  
といった不滅のテーマに浸ろうと思い、  
二日間というプログラムでしたが申し込み、  
参加しました。

<1日目：8月1日（木）>

【基調講演】「なぜ今“チーム議会”が必要なのか」 13：00～13：20

▶ 北川 正恭氏（早稲田大学名誉教授、元三重県知事）

【パネルディスカッション】「NHK地方議員2万人アンケートのホンネ」 13：20～14：20

▶ 江藤 俊昭氏（山梨学院大学教授）

▶ 杉田 淳氏（NHK報道局選挙プロジェクト副部長）

[11](#) [12](#) [13](#) [14](#) [15](#) [16](#) [17](#)

[18](#) [19](#) [20](#) [21](#) [22](#) [23](#) [24](#)

[25](#) [26](#) [27](#) [28](#) [29](#) [30](#) [31](#)

## 最近の記事

(10/17)金木匠  
(10/16)令和時代の地方分権改革  
(10/15)主体的な姿勢  
(10/14)連休最後の日  
(10/13)台風19号

## カテゴリ

[かおり通信\(4180\)](#)

## 過去ログ

[2019年10月\(20\)](#)  
[2019年09月\(29\)](#)  
[2019年08月\(33\)](#)  
[2019年07月\(30\)](#)  
[2019年06月\(29\)](#)  
[2019年05月\(19\)](#)  
[2019年04月\(15\)](#)

## リンク集

[芦屋市ホームページ](#)  
[芦屋市議会](#)  
[兵庫県議会](#)  
[内閣府男女共同参画局](#)  
[オレンジリボン運動公式サイト](#)  
[市民と政治をつなぐ P-WA  
N](#)  
[宝塚歌劇団](#)

## 検索ボックス

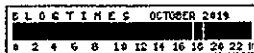

RDF Site Summary

RSS 2.0

▶[ロ久保 隆氏](#) (NHK報道局選挙プロジェクト記者)

【パネルディスカッション】「チーム議会に職員だからできること」 14:20~15:20

▶[ロ清水 克士氏](#) (滋賀県大津市議会局次長)  
▶[ロ小原 昌江氏](#) (岩手県北上市議会事務局議事課長)  
▶[ロ岩崎 弘宣氏](#) (茨城県取手市議会事務局次長)  
▶[ロ小林 宏子氏](#) (東京都羽村市議会事務局長)

《休憩》

【先進事例紹介】「AI・ICTで議会の未来を切り拓く(その1)」 15:35~16:20

▶[ロ松田 崇義氏](#) (株式会社メディアドゥ smart書記事業部長)

【講演】「チーム議会の視点から見る議会・議員の役割」 16:20~17:20

▶[ロ片山 善博氏](#) (早稲田大学教授、元総務大臣)

【総括】 17:20~17:30

▶[ロ北川 正恭氏](#) (早稲田大学名誉教授、元三重県知事)

江藤先生に久しぶりにお目にかかることができましたが、覚えていてくださって感激しました。

NHKのアンケートについては、覚えています。

設問がとて多くて、どのように答えたらよいのか随分迷ったことも覚えています。

AIで類型を分析してきてきたということについてもうなずけるような、少しは拒否したい部分もあるような、といった受け止め方をしながらお話をお聞きしていました。

去年は千人規模の参加者ということでしたが、今年はそこまで多くは感じられませんでした。知っている議員さんにもお会いして、どっぷり「地方議員」であることに浸っていました。

posted by 中島かおり at 23:55 | [かおり通信](#)

## 兵庫県東京職員公舎

兵庫県東京職員公舎は昭和43年に建設されて以来、約50年の長きにわたり東京事務所勤務職員や各省庁等への派遣者などが居住するための共同住宅として利用されています。

建物は1号棟（平成元年築）、2・3号棟（昭和43年築）からなり、  
施設の老朽化や将来に向けた新たな機能の必要性等により、建替の必要が迫っています。  
新たな職員公舎を整備し、  
職員の安全・安心を確保するとともに、  
定期借地を前提とした本敷地の有効活用を図ることが進んでおり、  
関連する議案が、  
県議会議員として初めて臨んだ6月議会において提案されていたことから、  
今回現地を視察させて頂いてまいりました。



文京区大塚に位置し、閑静な住宅地だと感じました。  
企画県民部企画財政局総務課の方と、東京事務所の方にご案内頂きご説明を頂きました。



機会を見つけて、新しくなった際には  
また調査に訪れたいと思います。

posted by 中島かおり at 23:50 | [かおり通信](#)

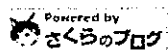

© 兵庫県議会議員 中島かおり公式ブログ かおり通信-Official Blog-



兵庫県議会議員  
なかじま  
**中島かおり**の活動報告です

※ブログ※  
**かおり通信**  
NAKAJIMA KAORI OFFICIAL BLOG

県政をもっと身近に!



かおり通信

日プロフィール

名前:中島かおり  
職業:兵庫県議会議員



2007年4月  
芦屋市議会議員選挙 当選  
2007年6月  
芦屋市議会議員 辞任  
2019年4月  
兵庫県議会議員選挙  
立候補による  
自動失職まで市議会議員  
2019年4月  
兵庫県議会議員選挙 当選  
2019年6月  
兵庫県議会議員 辞任

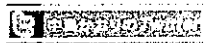

谷 公式サイトリンク集

- [ホームページ](#)
- [プロフィール](#)
- [活動実績](#)
- [Kaori's Diary](#)
- [一般質問](#)
- [ライブラリー](#)
- [政策](#)
- [お問い合わせ](#)

<< 2019年08月 >>

日 月 火 水 木 金 土  
1 2 3  
4 5 6 7 8 9 10



2019年08月02日

北京の蝶

全国地方議会サミット二日目

宿舎から東京ビックサイトに9時半開始に間に合わせて出かけるには  
まだラッシュにあう時間帯でした。  
東京のラッシュは慣れない者にとっては  
なかなか恐ろしいものです。  
覚悟を決めて電車に乗り込まないといけません。  
しかし、初日ですが、事故等で電車が遅れていたこともあり  
ホームに人があふれていて、当然、来た電車に乗ることが  
できません。  
すぐに来るのか不安で隣に並んでいた方にお聞きしたのですが  
多分すぐ来ると思うし、多分、次の電車には乗れるのではないかと

[11](#) [12](#) [13](#) [14](#) [15](#) [16](#) [17](#)

[18](#) [19](#) [20](#) [21](#) [22](#) [23](#) [24](#)

[25](#) [26](#) [27](#) [28](#) [29](#) [30](#) [31](#)

## 最近の記事

(10/17)金木屋  
(10/16)令和時代の地方分権改革  
(10/15)主体的な姿勢  
(10/14)連休最後の日  
(10/13)台風19号

## カテゴリ

[かおり通信\(4180\)](#)

## 過去ログ

[2019年10月\(20\)](#)  
[2019年09月\(28\)](#)  
[2019年08月\(33\)](#)  
[2019年07月\(30\)](#)  
[2019年06月\(29\)](#)  
[2019年05月\(19\)](#)  
[2019年04月\(15\)](#)

## リンク集

[芦屋市ホームページ](#)  
[芦屋市議会](#)  
[兵庫県議会](#)  
[内閣府男女共同参画局](#)  
[オレンジリボン運動公式サイト](#)  
[市民と政治をつなぐ P-WA](#)  
[N](#)  
[宝塚歌劇団](#)

## 検索ボックス



RDF Site Summary

RSS 2.0

親切に答えて頂きました。

そして、「ご旅行ですか?」と聞かれて

仕事で来たのですが...と答えると、

私も仕事のときは...

と、和やかな感じで思いがけず言葉を交わして頂きました。

関西弁を日常的に使う者にとっては

東京の標準語は冷たく感じることはないわけではないのですが

この日ばかりはほんわかした気分になりました♪

< 2日目: 8月2日 (金) >

【先進事例報告】「チーム議会の実践と課題」 9:30~

10:30

▶[千葉 茂明氏](#) (月刊「ガバナンス」編集長)

▶[早苗 豊氏](#) (北海道芽室町議会議長)

▶[諸岡 覚氏](#) (三重県四日市市議会議長)

▶[梅村 均氏](#) (愛知県岩倉市議会議長)

【パネルディスカッション】「チーム議会の視点から首長との関係を考える」 10:30~11:30

▶[北川 正恭氏](#) (早稲田大学名誉教授、元三重県知事)

▶[谷畑 英吾氏](#) (滋賀県湖南市長)

▶[越田謙治郎氏](#) (兵庫県川西市長)

▶[上村 崇氏](#) (京都府京田辺市長)

《休憩》

【先進事例報告】「チーム議会の視点から選挙のあり方を考える」 12:20~13:40

▶[中村 健氏](#) (早稲田大学マニフェスト研究所事務局長)

▶[則武 宣弘氏](#)、[中原 淑子氏](#)、[林 敏宏氏](#) (公明党岡山市議団)

【先進事例紹介】「AI・ICTで議会の未来を切り拓く(その2)」 13:00~13:40

▶[米田 英輝氏](#) (東京インタープレイ株式会社代表取締役)

【パネルディスカッション】「チーム議会の視点から市民との関係を考える」 13:40~14:30

▶[佐藤 淳氏](#) (青森中央学院大学准教授)

▶[瀧野 良枝氏](#) (長野県飯綱町議会議員、元飯綱町議会政



策サポーター)

- ▶ 原口佐知子氏 (静岡県牧之原市 市民ファシリテーター)
- ▶ 田口 裕斗氏 (岐阜県可児市議会高校生議会、現 立命館大学3年)
- ▶ 竹下 修平氏 (愛知県新城市議会議員、元新城市若者議会議長)

《休憩》

【パネルディスカッション】「国会は地方議会をどう見ているか」 14:45~15:45

- ▶ 廣瀬 克哉氏 (法政大学教授)
- ▶ 石破 茂氏 (衆議院議員、元地方創生担当大臣)
- ▶ 稲津 久氏 (公明党 衆議院議員、党地方議会局長)
- ▶ 遠坂 誠二氏 (衆議院議員、元ニセコ町長)



【総括】 15:45~16:00

- ▶ 七川 正恭氏 (早稲田大学名誉教授、元三重県知事)



詰め込みすぎの感じのプログラムで各セッションが時間通り終わらず、贅沢な感じの二日間でした。

越田謙治郎川西市長さんと  
上村 崇京田辺市長さんと  
偶然ロビーでお会いできたので  
厚かましくもお写真をお願いしました。  
その様子を見て、「私も」とお願いしていた議員さんもおられました。  
確かに、信念をもって進んでいるであろうお二人は  
きらきらオーラが感じられますね。



最後の総括のときに

「北京の蝶」を知っている人？

と、聞かれて挙手しました。

手が挙がったのはばらばらといったところでしょうか。

奇しくも「栗山町」の方のお話の中で聞いた言葉だと記憶していました。

ブログをたどってみました。

<http://nakajima-kaori.sblo.jp/article/37354012.html>

2010年4月25日となっています。

中島かおりがまだ、芦屋市議会議員1先生の時のことです。

篠山までお話を聞きに出かけていっていました。

議会改革といえば当時は「栗山町」が有名で

議会基本条例を初めて策定し、

議会報告会の開催といったことを学び、

当時幹事長を務めていた会派の視察を栗山町に行ったこと、

その時、立て替えたお金を請求しそびれたこと、

などなど、笑えるような話も思い出しました。

北京で蝶が羽ばたくと、ニューヨークで嵐が起る

議会基本条例

議会報告会

一問一答

反問権

ネット中継

SNSの活用

などなど。

比較的進んできているように思いますが

果たしてそれだけが「議会改革なのだろうか」との問いを共有する仲間もないわけではありません。

懐かしい人にもお会いすることができて

充実した二日間となりました。

posted by 中島かおり at 22:54 | かおり通信



# 活動報告書

※政務活動費の透明性確保の観点から可能な限り具体的に記載すること

議員名	中島 かおり
-----	--------

活動名	兵庫県東京職員公舎の視察			
活動概要	<p>○実施日                    令和元年8月1日</p> <p>○場所                        兵庫県東京職員公舎</p> <p>○内容及び成果        NAKAJIMA KAORI OFFICIAL BLOG (2019/08/01) 記載のとおり  <a href="http://nakajima-kaori.sblo.jp/archives/20190801-1.html">http://nakajima-kaori.sblo.jp/archives/20190801-1.html</a></p> <p>★案分率                    活動内容、すべて政務活動である。</p>			
経費	項目	政活費充当金額	領収書NO	内容
	合計			
備考	*添付書類: NAKAJIMA KAORI OFFICIAL BLOG (2019/08/01)			

\*この様式は、「視察・調査活動」、「要請陳情活動」、「県政報告会・要望会等会議の開催」、「研修会への参加」、「意見交換会への参加」、「業務の委託」、「広報紙・誌の発行」等を行った場合等、政務活動費を使用した全ての活動について作成する。  
 \*「活動概要」欄には、例えば①活動実施年月日、②場所、③行程、④目的、⑤相手方、⑥参加者、⑦結果・成果⑧広報誌発行部数・配付方法等、具体内容を詳細に記載する。

# 兵庫県議会議員

なかじま

# 中島かおりの

活動報告  
です

県政をもっと  
身近に!

※ブログ※

## かおり通信

NAKAJIMA KAORI OFFICIAL BLOG

### かおり通信

#### 目プロフィール

名前:中島かおり  
職業:兵庫県議会議員



2007年4月  
芦屋市議会議員選挙 当選  
2007年6月  
芦屋市議会議員 辞任  
2019年4月  
兵庫県議会議員選挙  
立候補による  
自動失職まで市議会議員  
2019年4月  
兵庫県議会議員選挙 当選  
2019年6月  
兵庫県議会議員 辞任

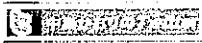

#### 公式サイトリンク集

[ホームページ](#)  
[プロフィール](#)  
[活動実績](#)  
[Kaori's Diary](#)  
[一般質問](#)  
[ライブラリー](#)  
[政策](#)  
[お問い合わせ](#)

<< 2019年08月 >>

日 月 火 水 木 金 土  
1 2 3  
4 5 6 7 8 9 10



2019年6月21日  
県議会議員として初の一般質問で登壇しました。

2019年08月01日

### 全国地方議会サミット

この春、選挙があったこともあり、  
研修等に出られていなかったこともあり、  
久しぶりに「議会とは」「議員とは」  
といった不滅のテーマに浸ろうと思い、  
二日間というプログラムでしたが申し込み、  
参加しました。

<1日目: 8月1日(木)>

【基調講演】「なぜ今“チーム議会”が必要なのか」 13:  
00~13:20

▶北川 正恭氏 (早稲田大学名誉教授、元三重県知事)

【パネルディスカッション】「NHK地方議員2万人アン  
ケートのホンネ」 13:20~14:20

▶江藤 俊昭氏 (山梨学院大学教授)

▶杉田 淳氏 (NHK報道局選挙プロジェクト副部長)

11 12 13 14 15 16 17  
18 19 20 21 22 23 24  
25 26 27 28 29 30 31

## 最近の記事

(10/17)金木屋  
(10/16)令和時代の地方分権改革  
(10/15)主体的な姿勢  
(10/14)連休最後の日  
(10/13)台風19号

## カテゴリ

かおり通信(4180)

## 過去ログ

2019年10月(20)  
2019年09月(29)  
2019年08月(33)  
2019年07月(30)  
2019年06月(29)  
2019年05月(19)  
2019年04月(15)

## リンク集

芦屋市ホームページ  
芦屋市議会  
兵庫県議会  
内閣府男女共同参画局  
オレンジリボン運動公式サイト  
市民と政治をつなぐ P-WA  
N  
宝塚歌劇団

## 検索ボックス

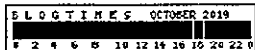

RDF Site Summary

RSS 2.0

▶久保 隆氏 (NHK報道局選挙プロジェクト記者)

【パネルディスカッション】「チーム議会に職員だからできること」 14:20~15:20

- ▶清水 克土氏 (滋賀県大津市議会局次長)
- ▶小原 昌江氏 (岩手県北上市議会事務局議事課長)
- ▶岩崎 弘宣氏 (茨城県取手市議会事務局次長)
- ▶小林 宏子氏 (東京都羽村市議会事務局長)

《休憩》

【先進事例紹介】「AI・ICTで議会の未来を切り拓く(その1)」 15:35~16:20

▶松田 崇義氏 (株式会社メディアドウ smart書記事業部長)

【講演】「チーム議会の視点から見る議会・議員の役割」 16:20~17:20

▶片山 善博氏 (早稲田大学教授、元総務大臣)

【総括】 17:20~17:30

▶北川 正恭氏 (早稲田大学名誉教授、元三重県知事)

江藤先生に久しぶりにお目にかかることができましたが、覚えていてくださって感激しました。

NHKのアンケートについては、

覚えています。

設問がとて多くて、どのように答えたらよいのか随分迷ったことも覚えています。

AIで類型を分析してきてきたということについてもうなずけるような、少しは拒否したい部分もあるような、といった受け止め方をしながらお話をお聞きしていました。

去年は千人規模の参加者ということでしたが、今年はそのままで多くは感じられませんでした。

知っている議員さんにもお会いして、

どっぷり「地方議員」であることに浸っていました。

posted by 中島かおり at 23:55 | [かおり通信](#)

## 兵庫県東京職員公舎

兵庫県東京職員公舎は昭和43年に建設されて以来、約50年の長きにわたり東京事務所勤務職員や各省庁等への派遣者などが居住するための共同住宅として利用されています。

建物は1号棟（平成元年築）、2・3号棟（昭和43年築）からなり、  
施設の老朽化や将来に向けた新たな機能の必要性等により、建替の必要が迫っています。  
新たな職員公舎を整備し、  
職員の安全・安心を確保するとともに、  
定期借地を前提とした本敷地の有効活用を図ることが進んでおり、  
関連する議案が、  
県議会議員として初めて臨んだ6月議会において提案されていたことから、  
今回現地を視察させて頂いてまいりました。



文京区大塚に位置し、閑静な住宅地だと感じました。  
企画県民部企画財政局総務課の方と、東京事務所の方にご案内頂きご説明を頂きました。



機会を見つけて、新しくなった際には  
また調査に訪れたいと思います。

posted by 中島かおり at 23:50 | [かおり通信](#)

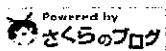

© 兵庫県議会議員 中島かおり公式ブログ かおり通信-Official Blog-

領収書等添付様式【共通】

(令和元年8月分)

(イーブンひょうご)

(中島かおり)

整理番号	使 途 項 目							
	調査研究費・研修費・会議費・広報広聴費・要請陳情等活動費・資料作成費・資料購入費・事務所費・事務費・人件費							
14	<p style="text-align: center;"><b>領収書</b></p> <p style="text-align: center;">2019年 8月 3日</p> <table><tr><td>運賃</td><td style="text-align: right;">¥740</td></tr><tr><td>合計Amount</td><td style="text-align: right;">¥740</td></tr><tr><td>プリペイド</td><td style="text-align: right;">¥740</td></tr></table> <p>カード会社 コウノリョウ(カ) 現金以外は御利用書となります。</p> <p> <b>神戸相互タクシー株式会社</b> 神戸市東灘区本山南町6-10-28 TEL 078 (431) 0085</p> <p>本日のご乗車誠にありがとうございます。 またのご乗車をお待ちしております。</p> <p>車番:00000838 乗務員No.00001203 No.0038</p>	運賃	¥740	合計Amount	¥740	プリペイド	¥740	<p>共通案分率 %</p> <p>それ以外の案分 100%</p> <p>案分の説明</p> <p>別紙活動報告書のとおり すべて政務活動に係 るものである。 本書は県議員中島か おり宛のものである。</p> <p>案分率</p>
運賃	¥740							
合計Amount	¥740							
プリペイド	¥740							

領収書等添付様式【共通】

(令和元年8月分)

(イーブンひょうご)

(中島かおり)

整理 番号	使 途 項 目	
	調査研究費・研修費・会議費・広報広聴費・要請陳情等活動費・資料作成費・資料購入費・事務所費・事務費・人件費	
13	<p style="text-align: center;">領 収 書</p> <p style="text-align: right;">No.2548</p> <p>日付 '19年08月03日</p> <p>車番 103376 000</p> <p>メ-カ-料金 ¥920円</p> <p style="text-align: center;">合 計            ¥920円</p> <p>上記の通り領収致しました 毎度ご乗車 ありがとうございました</p> <p>駒姫交通株式会社 神戸市東灘区住吉南町 1丁目12番22号 TEL 078-811-3331</p>	<p>共通案分率            %</p> <p>それ以外の案分 100%</p> <p>案分の説明</p> <p>別紙活動報告書のとおり すべて政務活動に係 るものである。 本書は県議員中島か おり宛のものである。</p> <p>案分率</p>



2019年7月吉日

兵庫県会議員  
中島かおり 様

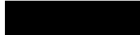
芦屋浜自治連合会  
代表幹事 

「2019年 芦屋浜夏まつり」へのご来賓のお願い

謹啓

例年より早く猛暑が始まりましたが、貴職には、益々ご健勝のこととお慶び申し上げます。  
また、常々私達の自治会活動にご理解と、「芦屋浜夏まつり・芦屋浜健康フェスタ・芦屋浜  
○ 宮川桜まつり等」イベント開催ににご支援・ご援助をいただいておりますことに心より感謝  
申し上げます。

さて、恒例の夏まつりの季節となりました。今年の3月、入居が始まって満40年を迎え  
ました。芦屋浜地区の住民相互間の親睦をさらに深めるため「2019年 第41回芦屋浜夏  
まつり」として8月3日に各方面のご協力・ご協賛を得まして「中央公園芝生の広場」で行  
う予定で準備をしております。

つきましては、ご多忙とは存じますが、是非ともご来賓賜りますようご案内申し上げます。

記

「2019年 第41回 芦屋浜夏まつり」

【日時】2019年8月3日（土）午後3時～9時

○ 【場所】中央公園グランド（芝生公園）

【注記】同封していますビール券は、当日夏まつりの本部売店でご利用ができる金券です。  
ご来場の節は、ご利用頂きますようご案内いたします。

【お問い合わせ先】

芦屋浜自治連合会 代表幹事  まで

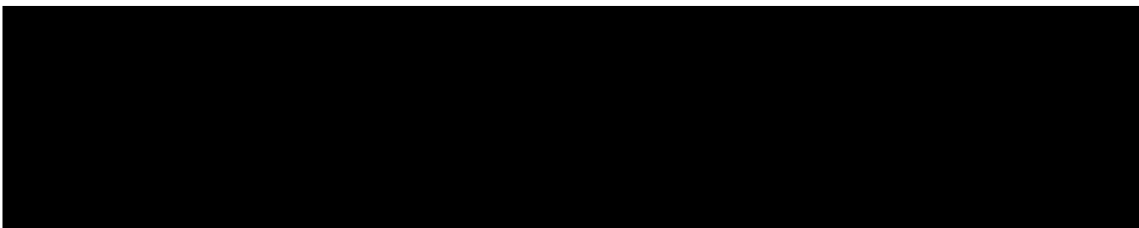

# 芦屋浜夏まつり

とき 8月3日(土)

午後3時～午後8時30分

ところ 中央公園グラウンド

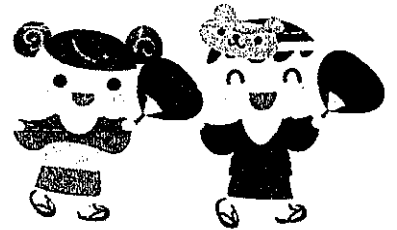

☆第41回!

運営手伝っていただける方募集中



## 恒例 イベント(予定)

- ヒップホップ・チアダンス (海浜プール)
- 潮見コミスク金管バンド演奏
- 潮見中学校吹奏楽部 演奏
- お楽しみ抽選会(豪華景品の福引き)
- 六甲連(阿波踊り)
- 和太鼓演奏 (REN神戸)
- 盆踊り (翠松会指導)

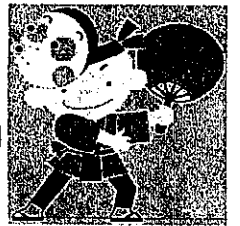

## 各種お店

- 食べ物コーナー
- 焼き鳥、かき氷、ベビーカステラ、綿菓子
- やきそば、たこやき、フランクフルト他
- 販売コーナー
- 光るおもちゃ、日用品バザー他
- ゲーム
- ヨーヨー、あてもん、スーパーボールすくい
- 金魚すくい、輪投げ他
- 相談コーナー 健康・介護・生活相談

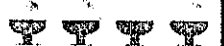

連絡先: 0797-75-1303

# 主催: 芦屋浜自治連合会

(添付様式7)

# 活動報告書

※政務活動費の透明性確保の観点から可能な限り具体的に記載すること

議員名 中島かおり

活動名	芦屋浜夏まつり				
活動概要	<p>○実施日 令和元年8月3日 15:00~17:00 ○場所 芦屋市 中央公園グランド(芝生公園) ○大会内容 別紙案内のとおり ○活動内容 県会議員として来賓として出席し、関係者へ現状を確認し、意見の把握に努める</p> <p>★案分率 活動内容はすべて政務活動である。</p>				
経費	領収書No	項目・内容	支出額	案分率(%)	政務活動費 充当金額
	8-13	タクシー代(芦屋浜夏まつり) (事務所~会場)	920	100	920
	8-14	タクシー代(芦屋浜夏まつり) (会場~事務所)	740	100	740
	-				
	-				
	-				
合計			1,660		1,660
備考	*添付書類: 案内状 チラシ				

\*この様式は、「視察・調査活動」、「要請陳情活動」、「県政報告会・要望会等会議の開催」、「研修会への参加」、「意見交換会への参加」、「業務の委託」、「広報紙・誌の発行」を行った場合等、政務活動費を使用した全ての活動について作成する。

領収書等添付様式【共通】

(令和元年8月分)  
(イーブンひょうご)  
(中島かおり)

整理 番号	使 途 項 目	
15	<p data-bbox="252 409 1436 454">調査研究費・研修費・会議費・広報広聴費・要請陳情等活動費・資料作成費・資料購入費・事務所費・事務費・人件費</p> <p data-bbox="564 696 708 745">.....領収書.....</p> <p data-bbox="475 822 799 1008">入庫時刻 08月03日 12時10分 精算時刻 08月03日 13時33分 受領金額 300円 2019年08月03日13時33分 発行</p> <p data-bbox="512 1081 767 1160">----- 南芦屋浜病院駐車場 ピットデザイン株式会社 TEL 0570-011-500 -----</p>	<p data-bbox="1139 481 1442 515">共通案分率 %</p> <p data-bbox="1139 533 1442 566">それ以外の案分 100%</p> <p data-bbox="1139 584 1289 618">案分の説明</p> <p data-bbox="1139 633 1442 797">別紙活動報告書のとおり すべて政務活動に係 るものである。 本書は県会議員中島か おり宛のものである。</p> <p data-bbox="1091 730 1126 824">案 分 率</p>

(添付様式7)

## 活動報告書

※政務活動費の透明性確保の観点から可能な限り具体的に記載すること

議員名 中島かおり

活動名	第32回芦屋市サマーサッカーフェスティバル				
活動概要	<p>○実施日 令和元年8月3日 12:45~13:15 ○場所 芦屋市総合公園 ○内容 別紙案内のとおり ○活動内容 県会議員として、本集会に来賓として出席するとともに、主催者である一般財団法人芦屋市サッカー協会・芦屋東ライオンズクラブの取り組みの現状についての確認や、県民の意見の把握に努めた。</p> <p>★案分率 活動内容はすべて政務活動である</p>				
経費	領収書No	項目・内容	支出額	案分率(%)	政務活動費 充当金額
	8 - 15	駐車料金(芦屋市サマーサッカーフェスティバル)	300	100	300
	-				
	-				
	-				
	-				
	合 計		300		300
備考	*添付書類: 案内状				

\*この様式は、「視察・調査活動」、「要請陳情活動」、「県政報告会・要望会等会議の開催」、「研修会への参加」、「意見交換会への参加」、「業務の委託」、「広報紙・誌の発行」を行った場合等、政務活動費を使用した全ての活動について作成する。

2019年7月吉日

兵庫県議会議員 中島 かおり 様

一般社団法人 芦屋市サッカー協会  
会 長 [REDACTED]

芦屋東ライオンズクラブ  
会 長 [REDACTED]

### 第32回芦屋市サマーサッカーフェスティバルのご案内

謹啓 盛夏の候 益々ご健勝のこととお慶び申し上げます。  
平素より当協会の活動に格別のご高配を賜り、厚く御礼申し上げます。  
さて、毎年恒例の芦屋市サマーサッカーフェスティバルを今年も開催する運びとなりました。つきましては、公私共々多忙とは存じますが、是非ご列席賜りますようご案内申し上げます。尚、参加選手に励ましのお言葉をいただければ幸いです。重ねてお願い申し上げます。

謹白

記

開催日時 : 2019年 8月 3日(土)  
開 会 式 : 12:45~13:15  
開催場所 : 芦屋市総合公園 (芦屋市陽光町1番1号)  
(雨天の場合は、芦屋学園グラウンド: 芦屋市陽光町2番)

お問い合わせは、サッカー協会 [REDACTED] まで (携帯 [REDACTED])

領収書等添付様式【共通】

(令和元年8月分)  
(イーブンひょうご)  
(中島かおり)

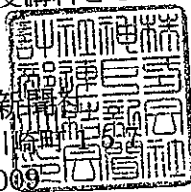
整理番号	使 途 項 目	
16	<p>調査研究費・<b>研修費</b>・会議費・広報広聴費・要請陳情等活動費・資料作成費・資料購入費・事務所費・事務費・人件費</p> <p style="text-align: center;">領収書</p> <p style="text-align: right;">2019年8月4日</p> <p>中島かおり 様</p> <p style="text-align: center;">¥ 3,000-</p> <p>但し、KOBE Style 健康セミナー受講料として 上記正に領収いたしました</p> <p style="text-align: right;">株式会社 神戸新報 神戸市中央区東川崎町1丁目1番1号 電話 078-362-7009</p> 	<p>共通案分率 %</p> <p>それ以外の案分 100%</p> <p>案分の説明</p> <p>別紙活動報告書のとおり すべて政務活動に係 るものである</p> <p style="writing-mode: vertical-rl; text-orientation: upright;">案分率</p>

(添付様式7)

## 活動報告書

※政務活動費の透明性確保の観点から可能な限り具体的に記載すること

議員名

中島かおり

活動名	KOBESyle健康セミナー				
活動概要	<p>○実施日 令和元年8月4日 ○場所 神戸新聞本社[神戸ハーバーランド] 神戸市中央区東川崎町1-5-7 ○研修内容 別紙案内の通り ○活動内容 県会議員として、加齢に伴い、高齢者の身体に関する悩みについての考察が主な目的でした。 そこから、高齢者がどのような悩みを持ち、解決していくのか。 解決するために、行政としてどのようなことができるのか。政策として取り組むべき課題は何か。 そのようなことを考えるヒントを頂くセミナーとなりました。</p> <p>★案分率 活動内容はすべて政務活動である</p>				
経費	領収書No	項目・内容	支出額	案分率(%)	政務活動費 充当金額
	8 - 16	KOBESyle健康セミナー 研修会参加費	3,000	100	3,000
	-				
	-				
	-				
	-				
	合 計		3,000		3,000
備考	* 添付書類: チラシ				

\*この様式は、「視察・調査活動」、「要請陳情活動」、「県政報告会・要望会等会議の開催」、「研修会への参加」、「意見交換会への参加」、「業務の委託」、「広報紙・誌の発行」を行った場合等、政務活動費を使用した全ての活動について作成する。



# KOBE Style

## 健康セミナー

尿トラブルを予防する「骨盤底筋エクササイズ」

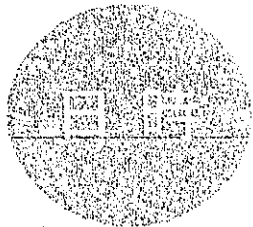

2019年

8月4日 日 10:30～11:50

神戸新聞社本社 [神戸ハーバーランド] 神戸市中央区東川崎町1-5-7

一般 3,000円 学生 2,000円 (いずれも税込)

定員40人(申し込み先着順)

トイレが近い、クシャミをすると「あつ」、ぎゃくに切れが悪い。加齢にともない悩みが増えてきますが、誰にも言えず悩んでいる方は、とても多いのです。解決法は「骨盤底筋エクササイズ」。健康運動指導士が「尿トラブルの原因と身体の仕組み」を説明し、トラブルの改善・予防になる「骨盤底筋エクササイズ」を指導します。効果的で楽しい動きを身につけて、不快症状が起こらない未来を手に入れましょう！

講師：南方和美 (健康ライフコーディネーター) naturally



### セミナー内容

まなぶ：尿のトラブルについての正しい知識

うごく：骨盤底筋を鍛える効果的なエクササイズ

(考案：南方和美 監修：田中喜代次・筑波大学名誉教授)

※ 筆記用具、汗拭きタオル、水分を持参してください

KOBE Style 健康セミナー 正しい情報(リテラシー)を学び、実践する力を身につけるための講座です

神戸新聞社 経営企画部

領収書等添付様式【共通】

(令和元年8月分)  
(イーブンひょうご)  
(中島かおり)

整理番号	使 途 項 目																	
	調査研究費・研修費・会議費・ <b>広報広聴費</b> ・要請陳情等活動費・資料作成費・資料購入費・事務所費・事務費・人件費																	
17	<p style="text-align: center;">領収書</p> <p style="text-align: center;">-----車室No.3-----</p> <table><tr><td>入庫時刻</td><td>2019/08/04 17:06</td></tr><tr><td>出庫時刻</td><td>2019/08/04 17:35</td></tr><tr><td>駐車料金</td><td>200円</td></tr><tr><td>お預り</td><td>200円</td></tr><tr><td>釣銭</td><td>0円</td></tr></table> <p style="text-align: center;">-----</p> <p style="text-align: center;">エコロパーク芦屋浜町第2</p> <p style="text-align: center;">-----</p>	入庫時刻	2019/08/04 17:06	出庫時刻	2019/08/04 17:35	駐車料金	200円	お預り	200円	釣銭	0円	<table><tr><td>共通案分率</td><td style="text-align: right;">%</td></tr><tr><td>それ以外の案分</td><td style="text-align: right;">80%</td></tr><tr><td>案分の説明</td><td>活動報告書のとおり概ね80%以上 県政報告に使用した報告紙のポストステイングの際の駐車料金。 本領収書は県議員中島かおり宛のものである。</td></tr></table>	共通案分率	%	それ以外の案分	80%	案分の説明	活動報告書のとおり概ね80%以上 県政報告に使用した報告紙のポストステイングの際の駐車料金。 本領収書は県議員中島かおり宛のものである。
		入庫時刻	2019/08/04 17:06															
出庫時刻	2019/08/04 17:35																	
駐車料金	200円																	
お預り	200円																	
釣銭	0円																	
共通案分率	%																	
それ以外の案分	80%																	
案分の説明	活動報告書のとおり概ね80%以上 県政報告に使用した報告紙のポストステイングの際の駐車料金。 本領収書は県議員中島かおり宛のものである。																	

### 領収書等添付様式【共通】

(令和元年8月分)  
(イーブンひょうご)  
(中島かおり)

整理 番号	使 途 項 目	
	調査研究費・研修費・会議費・ <b>広報広聴費</b> ・要請陳情等活動費・資料作成費・資料購入費・事務所費・事務費・人件費	
18	<p style="text-align: center;"><b>領 収 書</b></p> <p>ご利用車室 No.02</p> <p>入庫日時 2019/08/05 16:59 精算日時 2019/08/05 18:02</p> <p>ご利用額 400円 受入額 1000円 お釣り 600円</p> <p>但し 駐車場ご利用代金として</p> <p>Proof打出</p> <p style="text-align: center;">No.00-0218-190805-0057</p>	共通案分率 %
		それ以外の案分 80%
		案分の説明
		令和元年8月4日付領収書等添付様式整理番号17に添付した活動報告書のとおり概ね80%以上 県政報告に使用した報告紙のポストイングの際の駐車料金。本領収書は県議員中島かおり宛のものである。

### 活動報告書

※政務活動費の透明性確保の観点から可能な限り具体的に記載すること

議員名	中島かおり
-----	-------

活動名	県政報告紙（94号）の発行				
活動概要	<p>○発行日 令和元年7月1日</p> <p>○発行部数 30,000部（事務所側として約1万枚、その他、業者等へ）</p> <p>○対象者 個別配送 29,000部 会合配布 1,000部</p> <p>○内容 添付「中島かおりの県政報告」94号のとおり</p> <p>★案分率 政務活動以外の記事が全体の20%程度占めるため、案分率80%を適用</p>				
経費	領収書No	項目・内容	支出額	案分率 (%)	政務活動費 充当金額
	-	別紙の通り			
	-				
	-				
	-				
	-				
	合 計				
備考	* 添付書類：報告紙「中島かおりの県政報告」94号				

\* この様式は、「視察・調査活動」、「要請陳情活動」、「県政報告会・要望会等会議の開催」、「研修会への参加」、「意見交換会への参加」、「業務の委託」、「広報紙・誌の発行」を行った場合等、政務活動費を使用した全ての活動について作成する。

## 活動報告書

議員名 中島かおり

活動名	県政報告紙(94号)の発行			
経費	項目	政活費充当金額	領収書NO	内容
	県政報告紙印刷費	143,006	6-7	株式会社グラフィック 県政報告紙印刷費
	報告紙折込代	7,776	7-1	ニュースサービス日経 芦屋
	作成・発送作業等委託費	41,184	7-4	作成・発行・郵送・ポストイング 委託費 @¥900×54h+交通費(往復) ¥480×6=¥51480
	発送用ラベル代	5,822	7-8	㈱ミモザ情報システム 報告紙発送タックシール
	報告紙他デザイン料	17,816	7-10	報告紙他デザイン版下代¥22000+振込手数料¥270=¥22270
	郵送料	8,593	7-11	芦屋宮塚郵便局 料金別納支払@82×131=¥10742
	封入作業委託費	38,235	7-16	NPO法人WA 委託費¥47254+振込手数料¥540=¥47794
	駐車料金	400	7-17	ポストイングした際の駐車料金
	配布委託費	13,132	7-18	公益社団法人芦屋シルバー人材センター 委託費
	駐車料金	160	8-17	ポストイングした際の駐車料金
	駐車料金	320	8-18	ポストイングした際の駐車料金
	郵送料	162,368	8-20	芦屋郵便局
	郵送料	1,640	8-21	芦屋宮塚郵便局 料金別納支払@82×25=¥2050
	配布委託費	4,000	8-25	ポストイング委託費 1000枚
	配布委託費	14,256	8-27	公益社団法人芦屋シルバー人材センター 委託費 2500枚×¥6.6×1.08=¥17,820
	配布委託費	42,225	8-29	ポストイング 委託費 @¥1200×3h+@¥1500×29.5h=¥52350 振込手数料¥432 計¥52782
作成・発送作業等委託費	50,522	8-36	作成・発行・郵送・ポストイング 委託費 @¥900×49.5h+¥1000×13+交通費(往復) ¥480×10+¥680×1=¥63030	
	合計	551,455		
備考	6月分合計 ¥143,006 7月分合計 ¥132,958 8月分合計 ¥275,491			

6月議会  
県政報告

# 中島かおり

芦屋市出身  
「実現する」  
「夢を語る」  
「夢を語る」  
「夢を語る」

ホームページにてブログを更新中!  
「県議会がどうなっているの?」  
「何をしたいの?」  
「何をしたいの?」  
「何をしたいの?」

兵庫県議会 〒650-8567 神戸市中央区下山手通5丁目10-1 TEL078-341-7711 (代表)  
兵庫事務所 〒659-0067 兵庫県芦屋市茶屋之町1-19-204 TEL&FAX (079) 55-8108  
ホームページ http://nakaikaori.net/ E-mail nakaikaori@kcc.zaq.ne.jp



## 兵庫県議会議員としての任期が始まりました!

平成から令和へと元号が改まり、2019年は変革の年でもあります。そのような中、中島かおりにとりましても、人生が変わる節目の年となりました。

芦屋市議会議員を3期12年務めさせていただき、この間皆さまざまなお世話になりました。その実績・経緯を、更にこの故郷芦屋のまちづくりに役立てたいと、3月29日告示 4月7日投票の兵庫県議会議員選挙に芦屋市選挙区から立候補させていただきました。

選挙戦では、「県政をもっと身近に」を言葉に市と県との連携を強化する中で、防災対策や社会基盤施設の整備と充実、ガバナンスの強化、犬猫等の殺処分ゼロに向けた取り組み、更なる議会改革を訴えました。

選挙としては12年前、初めて市議会議員選挙に立候補した時から4回目の選挙となりましたが、しがらみを受けない、相変わらずの手作り選挙での戦いでした。

ポスターも事務所開きも個人演説会も立候補の届けに行くことも、自分の選挙の開票を見に精進小学校の体育館に行くことも、初めての経験でしたが、何より議席1を争う選挙は初めてのことで様々な意味で厳しい選挙となりました。しかし、相手方を誹謗中傷することなく、清く正しくたくましく自らの思いと政策を正々堂々と市民の皆さまに訴え、ご賛同いただくべく必死に戦い続けました。

雨の日も多く、寒さにも泣きました…。

そのような中、私、中島かおりは15,440票(相手候補は12,795票)をいただいで、当選することができました。

芦屋市議会から兵庫県議会へとステージは変わりますが、初心を忘れることなく、芦屋市での当選を念頭に常に謙虚にこれからも頑張っていきたいと思います。

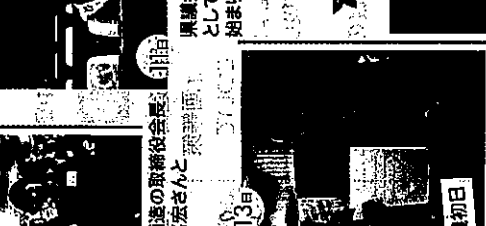
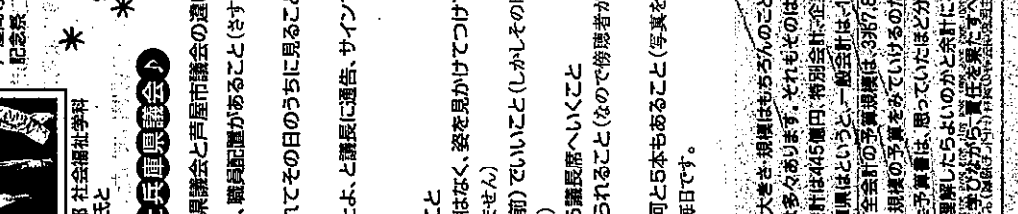

**KAORI'S DIARY 6月**

1日 総会 記念行事 女子会  
打ち合わせ&勉強会  
2日 防災士会総会  
芦屋防火安全協会設立40周年記念大会、打合わせ  
マンション問題説明会(集会所) 打ち合わせ  
3日 打ち合わせ 例会  
4日 打ち合わせ  
5日 打ち合わせ 総会  
6日 打ち合わせ ほのほのコンサート(芦屋病院)  
7日 ランチミーティング、ピアリング、防衛懇話会  
8日 小学校運動会、総会、女子会  
9日 自治会、総会  
10日 山中市長退任のお見送り  
11日 取材 打ち合わせ  
12日 世話人会、演奏会  
13日 本会議、写真展、演奏会  
14日 神戸龍宮文化祭、ユネスコ協会総会&懇親会  
15日 第1回記念祭(県立芦屋高校) 福祉講演会  
16日 自主防災組織、芦屋防災士の会、説明会(西蔵集会所)  
17日 ピアリング、例会  
18日 本会議(代表質問) 打ち合わせ  
19日 本会議(一般質問)  
20日 同、議員連盟総会  
21日 同、(女中島かおり登壇)  
22日 防災士会研修、理事会、他  
23日 緑地清掃  
24日 委員会、打ち上げ  
25日 本会議  
27日 打ち合わせ、幹事会  
28日 自治会連合会総会  
29日 総会  
30日 第24回全国女性消防法大会激励会

**一年生議員が見た兵庫県議会**

驚いたことなど (兵庫県議会と芦屋市議会の違いなど)

地方自治法に定めのある議会図書室に、職員配置があること(さすがだと思えました)

一般質問の録画配信が、HPが更新されてその日のうちに見ることができ

ることに

府招通告書といって、本会議にきましたよ、議長に通告、サインすること(今限りで廃止となります…)

議員さんが山にいること

控え室に、窓口対応の職員さんがいること

出退表示のランプは自分がつけるのではなく、姿を見かけてつけてもらえること(自分でランプをつける方法がありません)

一般質問の通告が直前(登壇日の二日前)でいいこと(しかしその時にはすでに原稿も完成してない場合があります)

本会議が開かれるとき、議長が自席から議長席へいくこと

本会議場の傍聴席には、守衛さんがおられること(なので傍聴者がゼロでも守衛さんがふたりおられます)

本会議場で空席するときのマイクは、何と5本もあること(写真をご覧ください)など、議会運営は奥が深いと感じる毎日です。

**県庁舎等耐震整備基本構想**

県庁に行かれることはおありでしょうか?

阪神・淡路大震災により大きな被害を受けた県庁舎(1号館、2号館、議場棟)を大規模地震に対する安全性基準(5値 0.6)を満たしていないことが判明し、「県庁舎等再整備基本構想」が策定され、元町駅を含めた再整備に向けて動き出しています。今後順に順繰りに実施されてまいります。

兵庫県政を住民の日々の暮らしの中にもっと強く感じて頂きたいの思いから

初議会 一般質問より

「潮声屋地区の魅力あるまちづくりについて」

まちづくりには、その地域のひとと人のつながりがあるコミュニケーションが欠かせません。住民同士の信頼は、毎日の生活の中で、人とのつながりや交流において醸成され、地域力、市民力の向上にもつながり、防犯・防災力の強化や、医療、介護などといった福祉的なつながりをも生み出していきます。

また、地域を活力あるものとするためには、人ひとが行き交う拠点を作り出し、まちのにぎわい創出にもつなげなければなりません。にぎわいの創出、災害に強いまちづくりに向け、自治会、住民同士がつながるための場として、例えば、防災訓練などの地域の行事にゾーンを提供いただくことはできないものか。

「潮声屋まちびらき20周年記念事業実行委員会」から引き続き催された「潮声屋まちづくり懇話会」に、地元住民も多く参加し、会議のあり方を含め、住民に開かれたものにしていただきたいと質問しました。

**答弁** ジョーンは、芦屋市と連携して国際的な教育機関の誘致に取り組んでいるところである。それまでの間は、地元から一時的な利用について要望があれば、適切に対応していく。GIIIゾーンは、ゾーンの状況を踏まえて取り組んでいきたい。

潮声屋まちづくり懇話会については、より多くの住民の皆さんに参画いただき、まちの魅力向上を図る場となるよう工夫をしていきたい。



「南芦屋浜の高潮対策」について

昨年の台風21号の被害による、防潮堤高上げ対策ですが、住民の声を丁寧聞きながら対策が進められることを期待しています。大阪湾港湾等における高潮対策検討委員会の部会資料から、護岸高の状況を見るとき、南芦屋浜における地盤沈下は「概ね収束傾向にある」ことがみとれます。

見直された90センチを超えて沈下することは考えにくい状況だと思われませんが、当初の設計に際しても、同様な手法をもとに決められたはずが、20～30年の年月の間に予想を超えた沈下が起こっていることも事実ではないでしょうか。今後の対策により、護岸を嵩上げするので、護岸の重量が重くなり更に沈下が加速することも考えられます。護岸高や地盤高を定期的に測量し続け、その結果を住民に公表していくことが大事ではないか。ピーチ、南護岸ともに対策工事の後、つりやビートの使用など、使い方、使われ方については、どのよ

うな方向性持っているのか。放送したコシホナへの対応についても、質問しました。

**答弁** 準備後は5年に1回程度の定期点検の際に、防潮堤高さを確認し、必要に応じて対策を検討する。再質問で公表することもお答えいただきました。施設の安全使用やマナーに関しては、工事にあわせ、ピッチや南護岸にバイク等車両の乗り入れ防止柵を設置する。ゴミの不法投棄や花火などの迷惑危険行為の措置の更なる実効性の確保に向け、市と連携して取り組む。



高潮対策等については県と市が連携を取りながら、今後もしっかりと見ていかなくてはならないと考えます。潮声屋のまちについては更なる魅力あるまちになることを願います。

「きめ細かな防災・減災対策の推進」について

★個別防災計画、地区防災計画、避難所自主運営や地域の防災活動の推進など、防災計画の推進について、専門的知識を持った方々の活用について、女性の視点による防災対策の推進について、具体的な取組みや、より防災リーダー講座のありか、女性の視点による被災地支援のありかについて、県職員による被災地の派遣員についても、女性職員の活動は重要な役割を担うのでは、ないか、と考えます。

被災地に対するきめ細かな支援の重要性を踏まえ、女性職員による応援を含め、被災地支援のあり方について、以上3点について質問しました。

**答弁** 関係機関と連携しながら、計画作成と訓練による検証サイクルを確立し、地域における防災・減災の仕組みづくりを支援する。講演の内容は、今後、更に女性修学講座の開催に向けて、関係機関と連携しながら、計画作成と訓練による検証サイクルを確立し、地域における防災・減災の仕組みづくりを支援する。

以上3点について質問しました。

被災地に対するきめ細かな支援の重要性を踏まえ、女性職員による応援を含め、被災地支援のあり方について、以上3点について質問しました。



「終末期医療をめぐる献眼を含めた臓器提供の意思の尊重」について

終末期医療のほか、ご本人並びにご家族が献眼を含めた臓器提供意思表示を示すことは困難です。兵庫県において、終末期医療のあり方の一環として、院内コーディネーターの方々による連携体制の充実も含め、医療機関が臓器提供の意思確認を徹底できるシステムを構築していただくことはできないものか。臓器提供の意思登録システムを広く周知するための広報媒体の活用など、県としても献眼や臓器提供に関する広報活動に、積極的に取り組むことについて、質問しました。

**答弁** 意思確認が尊重される仕組みづくりを推進していく。

ご本人やご家族のご意思をもって例えば眼球提供がなされないということなら、提供の意思が強くあったとしても、主治医や医療機関における非協力的な姿勢によってご意思がいかれないということが多くあるようです。尊厳が徹底できるシステムが確立されることを期待します。

領収書等添付様式【共通】

(令和元年8月分)  
(イーブンひょうご)  
(中島かおり)

整理番号	使 途 項 目																							
19	<p>調査研究費・研修費・会議費・<b>広報広聴費</b>・要請陳情等活動費・資料作成費・資料購入費・事務所費・事務費・人件費</p> <p>ご利用明細 本日はご来店いただきありがとうございます。 ご利用明細をご確認のうえ、お持ち帰りください。 裏面のご案内もあわせてごらんください。</p> <p>☆☆お振込☆☆</p> <table border="1"><tr><td>お振込金額</td><td>¥50,000</td></tr><tr><td>振込手数料</td><td>¥0</td></tr></table> <p>お受取人は [REDACTED]</p> <p>お振込人は ナカツマカオリ様</p> <p>お取扱日 1. 8. 5 電信振込</p> <table border="1"><tr><td>取扱店</td><td>機番</td><td>年</td><td>月</td><td>日</td><td>時刻</td></tr><tr><td>[REDACTED]</td><td>[REDACTED]</td><td>1</td><td>8</td><td>5</td><td>11:16</td></tr></table> <p>*4343</p> <table border="1"><tr><td>銀行番号</td><td>店番号</td><td>口座番号</td></tr><tr><td>[REDACTED]</td><td>[REDACTED]</td><td>[REDACTED]</td></tr></table> <p>三井住友銀行</p>	お振込金額	¥50,000	振込手数料	¥0	取扱店	機番	年	月	日	時刻	[REDACTED]	[REDACTED]	1	8	5	11:16	銀行番号	店番号	口座番号	[REDACTED]	[REDACTED]	[REDACTED]	<p>共通案分率 95%</p> <p>それ以外の案分 95%</p> <p>案分の説明 活動報告書のとおり概ね97%以上 県政報告に使用した報告紙の発送システム保守管理委託費</p> <p>案分率</p>
お振込金額	¥50,000																							
振込手数料	¥0																							
取扱店	機番	年	月	日	時刻																			
[REDACTED]	[REDACTED]	1	8	5	11:16																			
銀行番号	店番号	口座番号																						
[REDACTED]	[REDACTED]	[REDACTED]																						



(添付様式7)

## 活動報告書

※政務活動費の透明性確保の観点から可能な限り具体的に記載すること

議員名 中島かおり

活動名	県政報告紙(95号)の発行				
活動概要	○発行日 令和元年11月 予定 ○発行部数 30,000部(事務所側として約1万枚、その他、業者等へ) ○対象者 個別配送 29,000部 会合配布 1,000部 ○内容 添付「中島かおりの県政報告」95号のとおり  ★案分率 政務活動以外の記事が全体の3%程度占めるため、案分率97%を適用				
経費	領収書No	項目・内容	支出額	案分率(%)	政務活動費 充当金額
	8-19	県政報告紙発送システム保守管理委託 費(95号分)	50,000	95	47,500
	-				
	-				
	-				
	-				
	合 計		50,000		47,500
備考	*添付書類: 広報紙「中島かおりの県政報告」95号				

\*この様式は、「視察・調査活動」、「要請陳情活動」、「県政報告会・要望会等会議の開催」、「研修会への参加」、「意見交換会への参加」、「業務の委託」、「広報紙・誌の発行」を行った場合等、政務活動費を使用した全ての活動について作成する。

なかじま  
中島

かおりの  
の



かおり通信

県政報告

すべては  
芦屋の輝く未来  
のために



清く正しくたくましく!  
ただかう元タカラジェンヌ!

# 9・10月の兵庫県議会は

## 9月24日～10月25日の日程です。

平成30年度(2018年度)兵庫県の決算が示されました!

### 一般会計

◇歳出総額 1兆7,861億円(前年度比 ▲634億円、96.6%)

◇歳入総額 1兆7,926億円(前年度比 ▲643億円、96.5%)

◇実質収支 6億70百万円の黒字

◇実質単年度収支 2億26百万円の黒字

### 特別会計決算

#### 歳入歳出決算(14会計)

◇歳入総額 1兆5,748億円(前年度比 +3,703億円、130.7%)

◇歳出総額 1兆5,607億円(前年度比 +3,617億円、130.2%)

実質収支 132億98百万円の黒字

### 公営企業会計

#### 1 歳入歳出決算(8会計)

◇収益的収支 収入 1,897億円(前年度比 +326億円、120.8%)

支出 1,831億円(前年度比 +298億円、119.4%)

◇資本的収支 収入 709億円(前年度比 +466億円、291.3%)

支出 929億円(前年度比 +461億円、198.3%)

決算については分析してまたお伝えしてまいります。

★ホームページにてブログ日々更新中!

是非ご覧ください★

「県議会議員って何をしているの?」がわかります。

<http://nakajima-kaori.net/>



### 9・10月の県議会予定

9/24 本会議(開会)

27～10/2 本会議

3 常任委員会

4 本会議

7～24 決算特別委員会

10/25 本会議

問い合わせ先

兵庫県議会事務局・総務課

078-362-3798



# 中島かおり県政報告会を開きました

「県政をもっと身近に！」を実現するべく、県議会の役割について芦屋市議会と比較しながらお話ししました。芦屋市議から県議となり遠い人と漠然と感ずるので、市の行事や催しなどはこれまで以上に出席してほしい、ブログや『かおり通信』などの情報発信はわかりやすいのでこれからも続けてほしい、など多くのご要望を頂きました。

当初の予定人数を上回る方々にお集まり頂き、皆さまのお声を肝に銘じるとともに、議員活動に全力投球することを改めて誓いました。

出前講座の形で皆様の元に出向き、ご説明やご要望をお聞きしたいと思いますので、規模や内容に関わらずどうぞお気軽にお声をかけて下さい♪



## 県鳥はコウノトリ ってご存知でしょうか？

ロシア・ハバロフスク地方と1969年(昭和44年)に友好提携に関する協定を締結して以来、50周年を迎えるにあたり、知事を代表として、県議会からも訪問団が結成され、中島かおりもその一員として訪問しました。ハバロフスクとは県鳥であるコウノトリを通じた交流が続いていますが、兵庫県からのコウノトリ4羽のうち3羽は亡くなり、1羽はモスクワに出張のため会うことができなくて残念でした。

また地方議会にもお邪魔し、県議会訪問団唯一の女性議員として、女性議員数等について意見交換もしました。女性議員の割合が少ない日本と違い、ロシアでは女性議員が多く活躍しているそうです。ハバロフスク議会のHPIにもその模様が取り上げられました。

50年という長きにわたって交流が続いていることに驚きつつ、自治体の規模によって果たす役割も広がることを、身をもって知るよい機会となりました。

## 令和2年度当初予算編成に対する重要政策提言について

県と市町の更なる連携強化、犬猫等の殺処分ゼロに向けた取り組み、など29項目の提言を知事宛てに行いました。

## 9月補正予算より

**高齢運転者の交通事故防止対策事業 踏み間違い事故防止装置購入補助** 高齢者の交通事故がニュースで取り上げられているのをご存知の方も多と思います。国の対策が制度化されるまでの間の暫定対策として、**75歳以上 本人所有の自家用車 本人名義で購入する新車・中古車を対象として基準補助額4万4千円を補助するものです。**

## 9.10月議会 予定議案の一例

- 職員給与等に関する条例等の一部改正
- 公文書の管理に関する条例
- 行政手続等における情報通信の技術の利用に関する条例等の一部改正
- 兵庫県心身障害者扶養共済制度条例の一部改正
- 環境の保全と創造に関する条例の一部改正
- 警察手数料徴収条例の一部改正
- その他決算案件 など

## ♪編集後記

県議となり、行事に参加させて頂く機会も増え、この夏はおまつりなどにも多く参加でき、炭坑節を歌ったり踊るなど、これまで以上に皆さまとふれ合えたことを嬉しく思っています。今年もまた決算の時期がまいました。扱う予算が「億」から「兆」という単位になり規模や事業数も多いことは承知しますが、しっかりみてまいります。

今夏も猛暑が続きました。夏のお疲れがでませんように。くれぐれもお身体大切に、お元気で過ごしてください♪

- 1日 打ち合わせ(県庁) 芦屋市まちづくり防犯グループ連絡協議会
- 2日 打ち合わせ
- 3日 執筆
- 4日 危機管理セミナー(講師)
- 5日 いなみ野学園50周年記念大会
- 6日 タウンミーティング 高齢者の集い(ルナ・ホール) セタまつり プラスティック問題勉強会
- 7日 セタ
- 8日 ヒアリング(県庁) 打ち合わせ 原爆絵画展(市役所) 相談 他
- 9日 選挙応援
- 10日 打ち合わせ(県庁)
- 11日 総会 美術展(県立美術館)
- 12日 打ち合わせ 例会 勉強会
- 13日 歓迎式典 ミニ勉強会 総会 夏まつり会合
- 14日 自治会 打ち合わせ
- 15日 図書館ライブラリー(芦屋市立図書館)
- 16日 お茶会(幼稚園) 社会を明るくする運動勉強会(裁判員制度)
- 17日 総務常任委員会
- 18日 告別式
- 19日 ユネスコ運動の日 芦屋観光協会70周年
- 20日 保育所運動会 夏まつり
- 21日 地域経営とランドスケープ(ラッセホール)
- 22日 新任議員研修(県庁)
- 23日 菊寿会 懇親会
- 24日~26日 総務常任委員会管内調査
- 27日 面接 サマーカーニバル
- 28日 緑地清掃 役員会 演奏会
- 29日 意見交換会
- 30日 選挙応援 こども園説明会
- 31日 あしや秋まつり協議会

## 8月

- 1日~2日 地方議会サミット
- 3日 サッカー 夏まつり
- 4日 総会 健康セミナー 戦争の時代と大学展
- 5日 打ち合わせ
- 7日 盆踊り
- 8日~9日 政務調査会 説明会
- 10日 JR芦屋駅南地区再開発事業タウンミーティング ひらのっこ食堂 第55回姉妹都市学生親善使節交流事業さよならパーティー
- 11日 自治会
- 12日 意見交換会
- 13日 引継ぎ
- 14日 ヒアリング(県庁)
- 15日 平和の鐘を鳴らそう(台風のため中止)
- 16日 ミニ研修会
- 17日 市有地(東芦屋町86番3)の売却に関する説明会 贈呈式 夏まつり
- 18日 ~21日 ハバロフスク地方友好提携50周年記念訪問団
- 22日 提言出稿 例会
- 23日 地蔵盆 盆踊り(中止)
- 24日 兵庫県動物愛護センターリニューアルオープン 夏まつり
- 25日 ドラゴンボートレース大会 県政報告会(主催) 夏まつり
- 26日 総務常任委員会 議会運営委員会 関西広域連合連携協議会 政策法務研修
- 27日 引継ぎ 国際防災・人道支援協議会(DRA) 活動報告シンポジウム
- 28日 阪神南地域づくり懇話会 芦屋市民ゴルフ大会表彰式
- 29日 見学(青野ヶ原) ミニ勉強会
- 30日 小学生議場見学 打ち合わせ
- 31日 議会事務局研究会シンポジウム

## 請負契約書

兵庫県議会議員 中島かおり（以下「甲」という。）と [REDACTED]（以下「乙」という。）  
とは、次のとおり請負契約を締結する。

### （業務内容）

第1条 乙は、甲に対し、県政報告『かおり通信』vol.95 から発送に必要な電子システムの運用に関する業務について業務を提供する。

- (1) 本件業務に必要な基幹システムは、乙が無償で提供するものとする。
- (2) 送付先等の入出力に関する甲の要求に適合させるための保守及び改変を行う。
- (3) 甲において更新されたデータの整合性を確認し、管理に必要な提案及び改変を行う。
- (4) 甲の求めにより、発送の管理に必要な内容を検討し資料等を作成する。
- (5) 発送に関し甲の更新作業に遅延が生じた場合、乙は可能な範囲で支援を行う。
- (6) 乙のひと月当たりの提供時間は25時間を原則とし、最大50時間までとする。
- (7) 業務に要する場所及び機材は乙の提供とするが、必要な場合は協議するものとする。

### （請負料）

第2条 本件業務の対価は、月額金5万円とする。

### （請負期間）

第3条 2023年4月末を最大継続期間とし、その期間において契約変更、契約破棄をするまでは契約は継続するものとする。

### （請負料の支払）

第4条 請負料について、甲は請求対象月の翌月には乙に支払うものとする。

### （秘密の保持）

第5条 乙は、請負業務の処理に関して知り得た秘密を他人に漏らしてはならない。

この契約の成立を証するため、本書2通を作成し、甲乙記名押印の上、各自その1通を所持する。

2019年7月1日

甲 芦屋市茶屋之町 1-19-204  
兵庫県議会議員 中島 かおり



乙 [REDACTED]



領収書等添付様式【共通】

(令和元年8月分)

(イーブンひょうご)

(中島かおり)

整理 番号	使 途 項 目	
	調査研究費・研修費・会議費・ <b>広報広聴費</b> ・要請陳情等活動費・資料作成費・資料購入費・事務所費・事務費・人件費	

20	共通案分率	80%
		それ以外の案分
	案分の説明	
	令和元年8月4日付領収書等添付様式整理番号17に添付した活動報告書のとおり概ね80%以上 県政報告に使用した報告紙のポスティングの郵送代 2400通×82円=196,800円、77通×80円=6,160円 計202,960円	

領 収 書

郵便局

(住所氏名) 中島かおり 様		領収内訳 現金 202,960円	郵便局 200円切手
金額	億 千 百 十 万 千 百 十 円 ¥ 202 960	証紙 円 切手 円 小切手 円	
(販売等内訳)		種類	1通の料金
切手	円		円
葉書(年賀・年賀以外)	円		
収入印紙	円		
販売品	円	通数	割引額
別納料金	円		
	円		
	円		
	円		
	円		
上記のとおり、領収いたしました。令和1年8月10日		通	円
日本郵便株式会社 〒100-8798 東京都千代田区霞が関1-3-2		領収日付印	
お問い合わせ電話番号		取扱局	郵便局
備考		担当者印	

ユ07001 (27・SHI)

金額を訂正したものは無効です

A111935-25

領収書等添付様式【共通】

(令和元年8月分)

(イーブンひょうご)

(中島かおり)

整理 番号	使 途 項 目	
	調査研究費・研修費・会議費・広報広聴費・要請陳情等活動費・資料作成費・資料購入費・事務所費・ <b>事務費</b> ・人件費	
21	別添クレジットカード利用明細の通り (原本は7-21に添付)	共通案分率 50%
		それ以外の案分 %
		案分率
		案分の説明
		7月利用分(4980-200 +400+3+180)×1.08% ≒5792円
		6月利用分(212円+75 円)×1.08%≒309円
		309円×20日(6/11-30) /30日=206円
		5792円+206円=5998円 の50%としました。

ご利用内容	料金(円)	ご利用期間等
◇◇ 2019年7月 ◇◇		
<b>【パック料金】</b>		
パック	4,980	7月 1日～ 7月31日
12Mコース		
PHONE プラス		0797-55-8108
<b>【固定電話】</b>		
0797-55-8108		
発信番号表示	-200	7月 1日～ 7月31日
発信番号表示	400	7月 1日～ 7月31日
ユニバーサルサービス料	3	7月 1日～ 7月31日
通話料金(国内)	212	6月ご利用分
通話料金明細発行手数料	75	6月ご利用分
2019年度料金改定分	180	7月 1日～ 7月31日
消費税等(消費税率8%)	450	税額1円未満、税込除く
合計	6,100	

※COM PHONE プラスの通話明細は[こちらから](#)照会できます。

2019年 7月2

ご入金はお支払い日の前日(金融機関営業日)までをお願いします。\*お支払合計金額がマイナスになった場合は、ご指定のお支払い口座にお振り込みします。  
\*金融機関名が「口座未設定」の場合は、お手数ですがコールセンターまでご連絡ください。

カード名称	
カード番号(一部非表示)	
今回のお支払日	2019年 8月13日(火)
今回のお支払金額合計	4口 13,980円

金融機関名	
支店名	
口座番号(一部非表示)	
口座名義	ナカヅマ カオリ

\*お支払いのご指定口座により、通帳印字が「JCB(カード)」等となる場合があります。

2019年 7月15日 現在

ポイントサービス					ポイント利用加盟店(イトーヨーカドー等)での獲得ポイントは、お買い上げ額に比例しており、ご利用には含まれません。 詳細は別冊「ポイントサービスの見方」をご覧ください
A) 前月ポイント残高	B) ポイント対象金額	C) 当月獲得ポイント	D) 次回失効予定日とポイント数	E) 年間累計支払金額	

ご利用日	ご利用先など	ご利用金額(円)	支払回数	お支払金額(円)	摘要
	中島 香織 様				
＜ショッピング取組(国内)＞					
2019 7 1	J:COM サービス利用料	6100	1回	6100	★
◆お支払小計				13980	
◆◆今回のお支払金額総合計				13980	

●支払区分:1回=ショッピング1回払い、2回=ショッピング2回払い、\*1=ネット1回払い、\*\*=ジョブ/クレジット払い、3~24=ジョブ/クレジット分割払いの回数、S1=ショッピングストア払い、CU=キャッシング払い、C1=キャッシング払い、海C=海外キャッシング1回払い ●今回回数:何回目のお支払いかを表示

料金後納郵便



中島 香織 様  
E200995K0565833#  
20190700784772920100

重 要

カードご利用代金明細書 親 展

〒102-8437 東京都千代田区二番町4番地5  
関東財務局長 (6)第01282号

コールセンター	9:00AM~8:00PM
支払金額・利用可能額(24時間自動音声)	06-6945-6603
ショッピング支払方法変更(同上)	0120-977-938
暗証番号サービス(同上)	0120-977-932
コールセンター(年中無休・自動音声応答)	06-6949-0763

② 差出人:(業務代行会社)株式会社ジェーシーピー 〒689-1111 鳥取県鳥取市若葉台北6-1-1 JCB鳥取ソリューションセンター



領収書等添付様式【共通】

(令和元年8月分)  
(イーブンひょうご)  
(中島かおり)

整理番号	使 途 項 目	
	調査研究費・研修費・会議費・ <b>広報広聴費</b> ・要請陳情等活動費・資料作成費・資料購入費・事務所費・事務費・人件費	
22		共通案分率 % それ以外の案分 80% 案分の説明 令和元年8月4日付領収書等添付様式整理番号17に添付した活動報告書のとおり概ね80%以上 県政報告に使用した報告紙のポストインの郵送代

領 収 書

第 492606-02 号

おなまえ	中島かおり 様	<領収内訳>	<業務委託元等>
受領金額	百万 千 円 ¥ 2 0 5 0 円 [内消費税額 151 円]	現金 ¥2050 円 小切手 円 切手 円 証紙 円	<input type="checkbox"/> 株式会社ゆうちょ銀行 <input type="checkbox"/> 株式会社かんぽ生命保険 <input type="checkbox"/> 郵便貯金・簡易生命保険管理機構

※ 金額欄を訂正しているものは無効です

お取引の内容	
郵便	切手・葉書・印紙・販売品の販売 郵便料金の収納 [別納 計器予納金 受取人払 着払 その他( )]
貯金	第一種当分 (@ 82 円) × 25 (枚・個・通・件) _____ (@ _____ 円) × _____ (枚・個・通・件) _____ (@ _____ 円) × _____ (枚・個・通・件) _____ (@ _____ 円) × _____ (枚・個・通・件)
保険	2回目以降の保険料の払込み 保険証券(書)の記号番号 _____ 払込期間及び払込月数 _____ 年 月期から _____ 年 月期まで _____ 年 月期から _____ 年 月期まで _____ 年 月期から _____ 年 月期まで
物販等	店頭販売商品の販売 カタログ販売 その他( )

上記の金額を、確かに領収いたしました。

2019 年 8 月 13 日

日本郵便株式会社

(所在地：東京都千代田区霞が関1-3-2)

取扱郵便局

郵便局

電話番号

受領者氏名

【郵便局】  
収入印紙

課税相当額  
以上貼付

担当者  
印

領収書等添付様式【共通】

(令和元年8月分)  
(イーブンひょうご)  
(中島かおり)

整理番号	使 途 項 目	
23	<p>調査研究費・研修費・会議費・広報広聴費・要請陳情等活動費・資料作成費・資料購入費・事務所費・事務費・人件費</p> <div data-bbox="430 593 726 1444"><p>ゆりかもめ銀行または、郵便局でのお支払いは、左側の2票だけをお出しください。</p><p>払込金受領証 (金融機関・コンビニエンスストア用)</p><p>受取人 第一法規株式会社</p><p>払込人 : 中島かおり</p><p>様</p><p>請求金額 円 13,140</p><p>お客様番号 106-003595 -0008</p><p>受領印</p><p>収入印紙 (コンビニエンス ストア取納用)</p><p>19,813</p><p>(お客様控)</p></div>	<p>共通案分率 %</p> <p>それ以外の案分 100%</p> <p>案分の説明 政務活動に必要な資料 購入費(議員NAVIP lus)</p> <p>案分率</p>

# 請求書

〒107-8555 東京都港区南青山2丁目11番17号  
 第一法規株式会社  
 代表取締役社長 中英 弘  
 TEL 03-6950-203-6950

：中島 かおり 様 2019年 8月 9日

ご購入ありがとうございます。下記のとおりご請求いたします。  
 この金額には消費税及び地方消費税が含まれております。

2019年 9月30日までにお支払いをお願いします

ご請求額 **¥13,140**      お客様番号 **106-003595-0008**      請求書番号 **1162889**

商 品 名	明 細 (追録号数)	数量(号)	単価(号)	部 数	金 額	備 考
議員NAVI Plus	ご利用期間 19/ 8~19/ 9		千 円	1	3240	
	ご利用期間 19/10~20/ 3			1	9900	

消費税上げが再延長された場合は差額を返金します。

郵便局・金融機関・コンビニエンスストア(裏面参照)のどちらからでもお支払いいただけます。  
 【取引銀行】 【当座預金】

# 内 訳 書

〒107-8555 東京都港区南青山2丁目11番17号  
 第一法規株式会社  
 代表取締役社長 中英 弘  
 TEL 03-6950-203-6950

：中島 かおり 様 2019年 8月 9日

この金額には消費税及び地方消費税が含まれております。

内訳額 **¥13,140**      お客様番号 **106-003595-0008**      請求書番号 **1162889**

商 品 名	明 細 (追録号数)	数量(号)	単価(号)	部 数	金 額	備 考
議員NAVI Plus	ご利用期間 19/ 8~19/ 9		千 円	1	3240	
	ご利用期間 19/10~20/ 3			1	9900	

659-0067

兵庫県 芦屋市  
茶屋之町1-19-204

: 中島 かおり 様



(106-003595-0008)

1206

### 見積書

〒107-8555 東京都港区南青山1-11番17号  
第一法規株式会社  
代表取締役 中英 弘  
TEL 03-6950-203-695

: 中島 かおり 様 2019年 8月 9日

下記のとおりお見積いたします。  
この金額には消費税及び地方消費税が含まれております。

お見積額 **¥13,140**      お客様番号 **106-003595-0008**      請求書番号 **1162889**

商 品 名	明 細 (追録号数)	数量(号)	単 価 (号)	部 数	金 額	備 考
議員NAVI Plus	ご利用期間 19/ 8~19/ 9		千 円	1	3240	
	ご利用期間 19/10~20/ 3			1	9900	

【取引銀行】 【当座預金】 XXXXXXXXXX

### 納品書

〒107-8555 東京都港区南青山1-11番17号  
第一法規株式会社  
代表取締役 中英 弘  
TEL 03-6950-203-695

: 中島 かおり 様 2019年 8月 9日

下記のとおりご納品いたします。  
この金額には消費税及び地方消費税が含まれております。

ご納品額 **¥13,140**      お客様番号 **106-003595-0008**      請求書番号 **1162889**

商 品 名	明 細 (追録号数)	数量(号)	単 価 (号)	部 数	金 額	備 考
議員NAVI Plus	ご利用期間 19/ 8~19/ 9		千 円	1	3240	
	ご利用期間 19/10~20/ 3			1	9900	

### 領収書等添付様式【共通】

(令和元年8月分)  
(イーブンひょうご)  
(中島かおり)

整理 番号	使 途 項 目	
	調査研究費・研修費・会議費・広報広聴費・要請陳情等活動費・資料作成費・資料購入費・事務所費・ <b>事務費</b> ・人件費	
24		共通案分率 50%
		それ以外の案分 %
	案分の説明	案分率
	別添2019.8.18-8.21の 海外wi-fi利用料	

領収書 | 海外WiFiならグローバルWiFi



**領 収 書**

中島かおり 様

No. 8022858-01

---

★ ￥ 5,436

但、グローバルWiFi利用料として  
クレジットカードにて 2019年 08月 14日 上記正に領収致しました。

株式会社SKY  
東京都大田区羽田空港3-3-2  
第1旅客ターミナルビル地階321-544室

検索結果

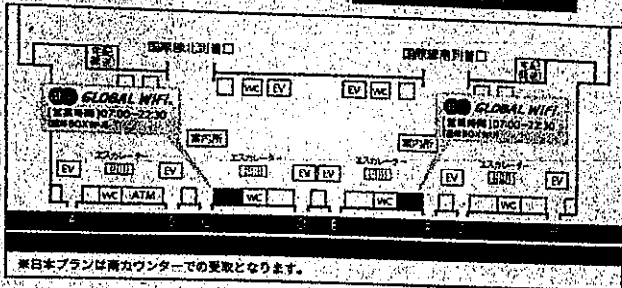

下記のお申込内容を再度ご確認の上、ご変更やご不明な点などございましたら、コールセンターまでお気軽にご連絡くださいませ。  
お申込内容の確認

注文番号	8022858
運航先・プラン	ロシア 3G(中速) 300MB/日
運航日程	ご出発日: 2019/08/18 ご帰国日: 2019/08/21
受取場所	成田空港 第2ターミナル3階 ロッカー受取1部 (06:30-12:00)
返却場所	関空 第1ターミナル1階 グローバルWiFiカウンター 07:00-22:30(返却BOX24時間返却可)

WiFi機器充電確認のお願い

WiFi機器は満充電の状態でご利用しておりますが、輸送中または作業中に電源が入り、バッテリーが消費してしまっている場合がございます。  
機器をお受取になりましたら一度電源を入れていただき充電残量をご確認ください。  
万が一充電残量が50%以下の場合は充電済みの機器と交換させていただきますので空港カウンターへお申し出ください。  
すべてのお客様が到着直後より快適にご利用いただけるサービスを心がけておりますので大変お手数ですがご協力お願いいたします。

From J WiFi&MobileグローバルWiFi <info@town... >

【注文確定 8022858 J WiFi&MobileグローバルWiFi】ご出発が明日となりました

2019/08/17 12:00

WiFi @ Mobile × GLOBAL WiFi

中島 雷雄様

注文番号: 8022858

お受取場所: 成田空港 第2ターミナル3階 ロッカー受取1部

この度はJ WiFi&MobileグローバルWiFiをお申込みいただき、誠にありがとうございます。

お客様のご出発が明日となりました。

●出発日のご変更やご注文をキャンセルされた場合でも行き違いで送られる場合がございます。予めご了承ください。

お受取りをお忘れになり出国ゲートを通過されるケースが多発しておりますのでご注意ください。

●出国ゲート通過後はお返しすることができずキャンセル扱いとなります。

●混雑時は受取りにお時間がかかる場合がございますので余裕をもってお越しください。

地上上の指定ロッカーまでお越し頂き、メールに記載されたQRコードをかざしてWiFiルーターセットをお受取りください。

スマートピックアップも時間帯により混雑する場合がございます。恐れ入りますが早めにお越し頂き、ロッカー前に順列良くお並びください。

Q&A

スマートピックアップのご案内

【ロッカー番号】A140

【QRコード】WiFi機器のお受取には以下のQRコードが必須となります。

【操作方法】

1. 国際線出発ロビー3階: 専用ロッカー設置場所までお越しください。

2. 101~150番の方はA、151~200番の方はB、以降50番ごとにC、Dとなります。

メールに記載されている【ロッカー番号】の順にお並びください。

領収書等添付様式【共通】

(令和元年8月分)

(イーブンひょうご)

(中島かおり)

整理番号	使途項目																																											
	調査研究費・研修費・会議費・ <b>広報広聴費</b> ・要請陳情等活動費・資料作成費・資料購入費・事務所費・事務費・人件費																																											
25	<div style="text-align: center;"><h3>ご利用明細票</h3><table border="1"><thead><tr><th>お取扱日</th><th>店番</th><th>お取引内容</th></tr></thead><tbody><tr><td>01-08-14</td><td>██████████</td><td>カード<sup>※</sup>電信振替</td></tr><tr><td></td><td>記号</td><td>番号</td></tr><tr><td></td><td></td><td></td></tr><tr><td>取扱番号</td><td colspan="2">お取引金額</td></tr><tr><td>N143</td><td colspan="2">*5,000</td></tr><tr><td></td><td colspan="2">残高</td></tr><tr><td></td><td colspan="2">██████████</td></tr><tr><td>振替先</td><td colspan="2">██████████</td></tr><tr><td>受取人</td><td colspan="2">██████████</td></tr><tr><td colspan="3">依頼人名:ナカジマ カオリ</td></tr><tr><td colspan="3">今月のゆうちょ口座間の送金料金の優遇回数は残り 0回です</td></tr><tr><td colspan="3">ご利用いただきましてありがとうございました。</td></tr><tr><td colspan="3">—— ゆうちょ銀行 ——</td></tr></tbody></table></div> <td>共通案分率 % それ以外の案分 80% 案分の説明 令和元年8月4日付領収書等添付様式整理番号17に添付した活動報告書のとおり概ね80%以上 県政報告に使用した報告紙のポストイン グ委託費</td>	お取扱日	店番	お取引内容	01-08-14	██████████	カード <sup>※</sup> 電信振替		記号	番号				取扱番号	お取引金額		N143	*5,000			残高			██████████		振替先	██████████		受取人	██████████		依頼人名:ナカジマ カオリ			今月のゆうちょ口座間の送金料金の優遇回数は残り 0回です			ご利用いただきましてありがとうございました。			—— ゆうちょ銀行 ——			共通案分率 % それ以外の案分 80% 案分の説明 令和元年8月4日付領収書等添付様式整理番号17に添付した活動報告書のとおり概ね80%以上 県政報告に使用した報告紙のポストイン グ委託費
		お取扱日	店番	お取引内容																																								
01-08-14	██████████	カード <sup>※</sup> 電信振替																																										
	記号	番号																																										
取扱番号	お取引金額																																											
N143	*5,000																																											
	残高																																											
	██████████																																											
振替先	██████████																																											
受取人	██████████																																											
依頼人名:ナカジマ カオリ																																												
今月のゆうちょ口座間の送金料金の優遇回数は残り 0回です																																												
ご利用いただきましてありがとうございました。																																												
—— ゆうちょ銀行 ——																																												

## 業務委託契約書

兵庫県議会議員 中島かおり（以下「甲」という。）と [REDACTED]（以下「乙」という。）  
とは、次のとおり委託契約を締結する。

### （業務内容）

第1条 乙は、甲に対し、委託されたポスティング業務について別途指示する手順に基づき  
役務を提供する。

### （委託料）

第2条 二町の一般配布分（1000枚程度）及び当該地区の宛先指定の封入分として、5千  
円とする。

ただし、大規模住宅開発等による新造滅失など配布枚数に一割程度を超える変動があった  
場合は、改めて双方協議して定めるものとする。

### （委託期間）

第3条 契約変更、契約破棄をするまでは契約は継続するものとする。

### （配布期間）

第4条 県政報告各号のポスティング内容物の受渡しから一か月以内を目途に乙と合意し  
た日までとする。

### （委託料の支払）

第5条 委託料はポスティングの各回ごとに精算するものとし、各回完了後乙は甲に速や  
かに報告し甲は委託料を支払うものとする。

### （秘密の保持）

第6条 乙は、委託業務の処理に関して知り得た秘密を他人に漏らしてはならない。

この契約の成立を証するため、本書2通を作成し、甲乙記名押印の上、各自その1通を所持  
する。

2019年7月11日

甲 芦屋市茶屋之町 1-19-204  
兵庫県議会議員 中島 かおり

乙 [REDACTED]  
[REDACTED]



領収書等添付様式【共通】

(令和元年8月分)

(イーブンひょうご)

(中島かおり)

整理 番号	使 途 項 目	
26	<p>調査研究費・研修費・会議費・広報広聴費・要請陳情等活動費・資料作成費・資料購入費・事務所費・<b>事務費</b>・人件費</p> <div data-bbox="443 712 849 792"><h1>FamilyMart</h1></div> <p data-bbox="450 815 759 882">芦屋東山町店 兵庫県芦屋市東山町3番2号 電話：0797-25-7120</p> <p data-bbox="549 900 743 940"><b>領 収 証</b></p> <p data-bbox="450 958 756 987">2019年 8月16日 (金) 17:21</p> <p data-bbox="810 1008 849 1043">様</p> <hr/> <p data-bbox="450 1070 849 1128"><b>合 計</b>                    <b>¥ 1 2 0 ー</b> (内消費税等                    ¥ 8)</p> <p data-bbox="450 1146 740 1196">但し、コピー代として 上記正に領収いたしました</p> <p data-bbox="450 1218 836 1308">&lt;本証取扱い上のお願い&gt; 財布・手帳等に入れ保管頂く場合、 印刷面を内側に折って保管をお願い いたします。</p> <p data-bbox="450 1330 798 1352">管理番号：45042412 00014850</p>	

(添付様式7)

## 活動報告書

※政務活動費の透明性確保の観点から可能な限り具体的に記載すること

議員名

中島かおり

活動名	政務活動打合せ				
活動概要	<p>○実施日 令和元年8月16日 16:00~17:00 ○場所 芦屋東山 ○活動内容 芦屋市民と政務活動について打合せを行った。 市民から預かった資料をコピーした。 ○成果等 地元関係者へ現状を確認し、意見の把握に努めることができた。</p> <p>★案分率 活動内容はすべて政務活動である。</p>				
経費	領収書No	項目・内容	支出額	案分率 (%)	政務活動費 充当金額
	8 - 26	コピー代	120	100	120
	-				
	-				
	-				
	-				
合 計			120		120
備考					

\*この様式は、「視察・調査活動」、「要請陳情活動」、「県政報告会・要望会等会議の開催」、「研修会への参加」、「意見交換会への参加」、「業務の委託」、「広報紙・誌の発行」を行った場合等、政務活動費を使用した全ての活動について作成する。

領収書等添付様式【共通】

(令和元年8月分)  
(イーブンプリンひょうご)  
(中島かおり)

整理番号 27	使 途 項 目 調査研究費・研修費・会議費・広報広聴費・要請陳情等活動費・資料作成費・資料購入費・事務所費・事務費・人件費	共通案分率	%
		それ以外の案分	80%
		案分の説明	
		令和元年8月4日付領収書等添付様式整理番号17に添付した活動報告書のとおり概ね80%以上、県政報告に使用した報告紙のポストインが委託費	
		案分率	
<p>領 収 証</p> <p>No. 29459</p> <p>中島かおり様</p> <p>金額 ￥ 17,820 円也</p> <p>8 月分</p>			
<p>但</p> <p>上記の通り確かに領収いたしました。</p> <p>令和元年 8月 22日</p> <p>〒659-0062 芦屋市宮塚町2番2号 公益社団法人 芦屋市シルバー人材センター TEL (0797)32-1414</p> <p>公益社団法人 芦屋市シルバー人材センター 印</p>			

印紙税法第5条  
第一項、別表1  
第22号により  
収入印紙は貼付  
いたしません。

事 務 連 絡  
令和 元 年 8 月 20 日

中 島 かおり 様

(公社) 芦屋市シルバー人材センター

「県政報告」チラシ配布業務に伴う請求書等の送付について

標記の件について、下記のとおり請求書を送付いたしますので、よろしくお願ひいたします。

記

送付書類

- |                    |     |
|--------------------|-----|
| 1. 県政報告書配布業務に伴う請求書 | 1 部 |
| 2. 配布報告書           | 1 部 |
| 3. 残チラシ            | 0 部 |
|                    | 以 上 |

〒659-0062 芦屋市宮塚町 2 番 2 号  
公益社団法人 芦屋市シルバー人材センター  
TEL 0797-32-1414 FAX 0797-31-9223

かおり通信「中島かおりの県政報告」チラシ

令和元年8月 配布状況報告書

配布期間(予定)	8月9日～12日
配布地域名	配布枚数
岩園町	1,400
翠ヶ丘町	1,100
合計配布枚数	2,500

備考 ・指示どおり配付を実施しました。  
・配布に当たって特に苦情はありませんでした。

配布請求額(消費税含む)

¥17,820-

内訳

配布@2,500枚×単価@6.6円=16,500-

消費税@16,500×0.08=1,320-

計 17,820円

以上、ご報告いたします。

令和1年8月20日

芦屋市宮塚町2番2号

(公社)芦屋市シルバー

理事長 山村

領収書等添付様式【共通】

(令和元年8月分)  
(イーブンひょうご)  
(中島かおり)

整理 番号	使 途 項 目	
28	<p data-bbox="247 403 1436 448">調査研究費・研修費・会議費・広報広聴費・要請陳情等活動費・資料作成費・資料購入費・事務所費・事務費・人件費</p> <div data-bbox="478 627 877 1232"><p>領収書</p><p>2019年 8月23日</p><p>運賃 ¥900 合計Amount ¥900</p><p> 神戸相互タクシー株式会社</p><p>神戸市東灘区本山南町6-10-28 TEL 078 (431) 0085</p><p>本日のご乗車誠にありがとうございます。 またのご乗車をお待ちしております。</p><p>車番:00000877 乗務員No. 00001158 No. 0005</p></div>	<p>共通案分率 %</p> <p>それ以外の案分 100%</p> <p>案分の説明</p> <p>別紙活動報告書のとおりすべて政務活動に係るものである。本領収書は県会議員中島かおり宛のものである。</p> <p>案分率</p>

(添付様式7)

## 活動報告書

※政務活動費の透明性確保の観点から可能な限り具体的に記載すること

議員名	中島かおり
-----	-------

活動名	霊園地藏盆・無縁仏施餓鬼供養大祭				
活動概要	<p>○実施日 令和元年8月23日 14:00~15:00 ○場所 芦屋市霊園 光明地藏尊前 ○大会内容 別紙案内のとおり ○活動内容 県会議員として来賓として出席し、来賓として挨拶する。 関係者へ現状を確認し、意見の把握に努める ○成果等 NAKAJIMA KAORI OFFICIAL BLOG (2019/08/23) 記載の通り <a href="http://nakajima-kaori.sblo.jp/archives/20190823-1.html">http://nakajima-kaori.sblo.jp/archives/20190823-1.html</a></p> <p>★案分率 活動内容はすべて政務活動である。</p>				
経費	領収書No	項目・内容	支出額	案分率 (%)	政務活動費 充当金額
	8 - 28	タクシー代(霊園地藏盆・無縁仏施餓鬼 供養大祭)(事務所~会場)	900	100	900
	-				
	-				
	-				
	-				
	合 計		900		900
備考	*添付書類: 案内状、NAKAJIMA KAORI OFFICIAL BLOG (2019/08/23)				

\*この様式は、「視察・調査活動」、「要請陳情活動」、「県政報告会・要望会等会議の開催」、「研修会への参加」、「意見交換会への参加」、「業務の委託」、「広報紙・誌の発行」を行った場合等、政務活動費を使用した全ての活動について作成する。

令和元年7月23日

兵庫県議会議員

中島 かおり 様

芦屋市霊園協力会

会長

霊園地藏盆・無縁仏施餓鬼供養  
大祭について（来賓ご案内）

暑さきびしい折柄 ご健勝のこととお喜び申し上げます

昭和28年に芦屋市霊園が開設されて以降、毎年6月1日に無縁仏施餓鬼供養大祭、そして8月23日に地藏盆大祭が開催されていましたが、本会が設立された昭和38年以降はこれら大祭を私どもの活動として引継ぎ、以降毎年祭祀を務めさせてまいりました。このように永きにわたり継続することが出来たのも、皆様のご協力の賜物と感謝いたしています。

さて、本年の地藏盆大祭及び無縁仏施餓鬼供養大祭は、下記要領により取り行いたく存じます。

つきましては、諸事多端のことと拝察いたしますが、来賓としてご臨席を賜りますようご案内申し上げます。

記

- 1 日時 令和元年8月23日（金曜日）  
午後2時～3時  
（雨天の際は、霊園事務所2階となります。）
- 2 場所 芦屋市霊園 光明地藏尊前
- 3 連絡先 芦屋市朝日ヶ丘町37-17  
芦屋市霊園事務所内 TEL・FAX 32-6366

以上



令和元年度 無縁仏施餓鬼供養及び光明地藏尊地藏盆大祭

日時：令和元年8月23日(金)午後2時～

式次第

午後2時～ 地藏盆大祭開会

式典・寺院入場

・開会のことば

・法要(読経)

・焼香

・寺院退場

・芦屋市霊園協力会会長挨拶

66 分

・来賓紹介

・来賓挨拶

・来賓メッセージ紹介

・閉会のことば

・万灯供養

式典終了後、霊園事務所2階へ(歓談、記念品)

兵庫県議会議員  
なかじま  
**中島かおり**の活動報告です

※ブログ※  
**かおり通信**  
NAKAJIMA KAORI OFFICIAL BLOG

県政をもっと身近に!



かおり通信

目プロフィール

名前:中島かおり  
職業:兵庫県議会議員



2007年4月  
芦屋市議会議員選挙 当選  
2007年6月  
芦屋市議会議員指名  
2019年4月  
兵庫県議会議員選挙  
立候補による  
自動失職まで市議会議員  
2019年4月  
兵庫県議会議員選挙 当選  
2019年6月  
兵庫県議会議員指名



谷公式サイトリンク集

[ホームページ](#)  
[プロフィール](#)  
[活動実績](#)  
[Kaori's Diary](#)  
[一般質問](#)  
[ライブラリー](#)  
[政策](#)  
[お問い合わせ](#)

<< 2019年08月 >>

日 月 火 水 木 金 土

1 2 3

4 5 6 7 8 9 10



2019年08月23日

ロシア連邦ハバロフスク地方友好提携50周年記念兵庫県議会訪問団  
三日目

三日目の予定は

極東軍管区歴史博物館

ハバロフスク地方議会訪問・議場見学

在ハバロフスク日本国総領事館訪問

ハバロフスク地方政府知事表敬訪問

兵庫県・ハバロフスク地方友好提携50周年記念式典

&共同声明調印式

記念レセプション

が主なところですよ。

歴史博物館は中をみることはできませんでした。



[11](#) [12](#) [13](#) [14](#) [15](#) [16](#) [17](#)

[18](#) [19](#) [20](#) [21](#) [22](#) [23](#) [24](#)

[25](#) [26](#) [27](#) [28](#) [29](#) [30](#) [31](#)



## 最近の記事

(10/21)決算特別委員会  
(10/20)  
[スポーツの秋 おまつりの秋](#)  
(10/19)[芸術の秋](#)  
(10/18)[雨ですな](#)  
(10/17)[金本屋](#)

## カテゴリ

[かおり通信\(4184\)](#)

## 過去ログ

2019年10月(24)  
2019年09月(29)  
2019年08月(33)  
2019年07月(30)  
2019年06月(29)  
2019年05月(19)  
2019年04月(15)

## リンク集

[戸屋市ホームページ](#)  
[戸屋市議会](#)  
[兵庫県議会](#)  
[内閣府男女共同参画局](#)  
[オレンジリボン運動公式サイト](#)  
[市民と政治をつなぐ P-WA  
N](#)  
[宝塚歌劇団](#)

## 検索ボックス

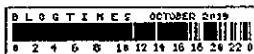

RDF Site Summary

RSS 2.0

ハバロフスク地方議会は選挙期間中ということで  
当初議員さんにはお目にかかれなかったかもしれないというこ  
とでしたが

5人の議員さんに対応頂きました。

議員数は36人ということです。

議会の状況（議会構成、選挙制度、議会の活動等）につい  
て

観光を通じた兵庫県とハバロフスク地方の交流の促進につ  
いて

その他、女性議員さんの割合などについても質問させて頂  
きました。

反対に、女性議員の割合や他に仕事を持っている人がいる  
のか、

といった質問を頂きました。

通訳を通すのでどうしても時間が倍近くかかることもあり  
もっと時間の余裕があって意見交換できればよかったと思  
いました。



議場ですが、正面の席がとてもシンプルなのです。

いわゆる行政の職員さん側の席がありません。

質問すると、必要なときは横の席で話をするところがある、  
とのことでした。

そして席にはパソコンが置かれ、資料のペーパーレス化が  
進んでいるようでした。



その後、

在ハバロフスク日本国総領事館を訪問しました。

福島正則総領事からお話を頂きました。





ハバロフスク地方政府迎賓館に場所を移して  
記念式典 & 共同声明調印式に臨みました。  
知事は、セルゲイ・イヴァノビッチ・フルガノ知事です。  
直近の選挙で新しく選ばれた知事のようにです。



記念レセプションでは、  
長岡団長のもと、訪問団10名で歌のプレゼントでおもて  
なしをさせて頂きました。  
非常に皆さまに楽しんでいただけたと思います



井戸知事とセルゲイ・フルガル知事と訪問団との集合写真  
です♪



井戸知事とお写真を一緒に頂きました。



セルゲイ・フルガル知事ともお写真を一緒に頂きました。





友好代表団、県議会友好訪問団以外にも  
経済ミッション団、県民交流団、兵庫県町村会の方々もご  
一緒でしたので  
短い時間でしたが、お話をさせて頂きました。  
「サインをください」とお声をかけて頂いた方もおられて  
照れてしまいました。

国と国とのお付き合い

外交

といっても、人と人とのつながりがとても大事なもののな  
だと

改めて気づくことも多く、

かなりタイトなスケジュールな中ではありましたが  
勉強させて頂くことが多かったです。

この日も「大きな視点」を学ばせて頂きました。

posted by 中島かおり at 21:14 | [かおり通信](#)

## みどり地域生活支援センターでの第 11回ふれあい盆踊り大会

雨天により中止となりました。

やはり準備の関係もありますものね。

楽しみにしていましたが

残念でした。

また来年を楽しみにしています^^)

posted by 中島かおり at 20:20 | [かおり通信](#)

## 霊園地蔵盆・無縁仏施餓鬼供養

芦屋市霊園にて毎年行われています。

および頂きましたので初めて参加させて頂きました。

午前中雷も鳴り大変な雨だったこともあり

準備の関係で

霊園事務所の2階で執り行われました。

「国際文化住宅都市」を目指す基盤の一つとして

近代的墓地建設の必要性が訴えられ

また、当時火葬場には野積みとなっていた焼骨があったた  
め

弔う必要があり、

先進的な国々に見られるような公園としての雰囲気を用意



る

新たな市民の憩いの場として計画され、  
墓地建設が着手されることになりました。

合葬式墓地の建設を含めて工事がようやく進むようです。  
芦屋市議時代に随分お墓についても質問等で取り上げてま  
いりました。

今後3年間でどのように変化していくのか、  
見守りたいと思います。

posted by 中島かおり at 20:17 | [かおり通信](#)

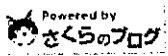

© 兵庫県議会議員 中島かおり公式ブログ かおり通信-Official Blog-



領収書等添付様式【共通】

(令和元年8月分)  
(イーブンひょうご)  
(中島かおり)

整理番号	使 途 項 目																															
29	<p>調査研究費・研修費・会議費・<b>広報広聴費</b>・要請陳情等活動費・資料作成費・資料購入費・事務所費・事務費・人件費</p> <p><b>ご利用明細</b> 三菱UFJ銀行</p> <p>ご来店いただきありがとうございます。 このご利用明細は必ずお持ち帰りください。</p> <table border="1"><tr><td>年月日</td><td>取扱店番</td><td>お取引内容</td></tr><tr><td>010823</td><td></td><td>お振り込み</td></tr><tr><td>受付通番</td><td>銀行番号</td><td>支店番号</td></tr><tr><td>0323</td><td></td><td>口座番号</td></tr><tr><td colspan="2">*****</td><td>お取引金額</td></tr><tr><td colspan="2">*****</td><td>¥52,350*</td></tr><tr><td colspan="2">*****</td><td></td></tr><tr><td>お取引 できない場合</td><td>残高</td><td>*****</td></tr><tr><td>時刻</td><td>取扱手数料</td><td>おつり</td></tr><tr><td>76.05</td><td>¥432*</td><td></td></tr></table> <p>お振込先・お受取人 ご依頼人</p> <p>様</p> <p>ナカシマ カオリ様</p>	年月日	取扱店番	お取引内容	010823		お振り込み	受付通番	銀行番号	支店番号	0323		口座番号	*****		お取引金額	*****		¥52,350*	*****			お取引 できない場合	残高	*****	時刻	取扱手数料	おつり	76.05	¥432*		<p>共通案分率 %</p> <p>それ以外の案分 80%</p> <p>案分の説明</p> <p>令和元年8月4日付領収書等添付様式整理番号17添付した活動報告書のとおり概ね80%以上県政報告に使用した報告紙のポスティング委託費 7月分 52350円+振込手数料432円=52782円 52782円×80%=42225円</p>
年月日	取扱店番	お取引内容																														
010823		お振り込み																														
受付通番	銀行番号	支店番号																														
0323		口座番号																														
*****		お取引金額																														
*****		¥52,350*																														
*****																																
お取引 できない場合	残高	*****																														
時刻	取扱手数料	おつり																														
76.05	¥432*																															

## 業務委託契約書

兵庫県議会議員 中島かおり（以下「甲」という。）と ■■■■■（以下「乙」という。）とは、次のとおり委託契約を締結する。

### （業務内容）

第1条 乙は、甲に対し、委託されたポスティング業務について別途指示する手順に基づき役務を提供する。

### （委託料）

第2条 実際に配布業務に要した時間1時間当たり1500円とする。

但し、委託料の算出は10分単位とし、習熟期間として初回3時間までは1200円とする。

### （委託期間）

第3条 契約変更、契約破棄をするまでは契約は継続するものとする。

### （配布期間）

第4条 県政報告各号のポスティング内容物の受渡しから一か月以内を目途に乙と合意した日までとする。

### （委託料の支払）

第5条 委託料はポスティングの各回ごとに精算するものとし、各回完了後乙は甲に速やかに報告し甲は委託料を支払うものとする。

### （秘密の保持）

第6条 乙は、委託業務の処理に関して知り得た秘密を他人に漏らしてはならない。

この契約の成立を証するため、本書2通を作成し、甲乙記名押印の上、各自その1通を所持する。

2019年8月1日

甲 芦屋市茶屋之町 1-19-204  
兵庫県議会議員 中島 かおり

乙 ■■■■■  
■■■■■



令和元年8月17日 請求

## 令和元年8月分請求書 明細書

兵庫県会議員 中 島 かおり 様

下記明細のとおりご請求申し上げます。

御請求金額 ¥52,350-

### 明細

月日	勤務時間	請負料	
		¥1200/h	¥1500/h
8月1日	3 h	3600	
8月2日	3 h		4500
8月3日	3 h		4500
8月5日	3 h		4500
8月6日	3 h		4500
8月7日	3 h		4500
8月9日	3 h		4500
8月10日	3 h		4500
8月11日	3 h		4500
8月12日	3 h		4500
8月13日	2 h		3000
8月17日	3.5 h		5250
小計	32.5 h	3600	48750
合計			52350

領収書等添付様式【共通】

(令和元年8月分)

(イーブンひょうご)

(中島かおり)

整理番号	使 途 項 目							
		調査研究費・研修費・会議費・広報広聴費・要請陳情等活動費・資料作成費・資料購入費・事務所費・事務費・人件費						
30		<table border="1"><tr><td>共通案分率</td><td>%</td></tr><tr><td>それ以外の案分</td><td>100%</td></tr><tr><td>案分の説明</td><td>別紙活動報告書のとおりすべて政務活動に係るものである。本領収書は県会議員中島かおり宛のものである。</td></tr></table>	共通案分率	%	それ以外の案分	100%	案分の説明	別紙活動報告書のとおりすべて政務活動に係るものである。本領収書は県会議員中島かおり宛のものである。
共通案分率	%							
それ以外の案分	100%							
案分の説明	別紙活動報告書のとおりすべて政務活動に係るものである。本領収書は県会議員中島かおり宛のものである。							
	<p style="text-align: center;"><b>領 収 証</b></p> <p>毎度ご乗車ありがとうございます。</p> <p>車両番号        771号</p> <p>2019年08月24日</p> <p>乗車料金</p> <p style="text-align: right;">¥ 2 1 2 0 円</p> <p>(現金・チケット・クーポン) 上記の通り正に領収致しました。</p> <p>神姫バスグループ  立花神姫タクシー株式会社 〒661-0024 尼崎市三反田町3丁目4番12号 TEL (06) 6428 - 0391 (代)</p>							

領収書等添付様式【共通】

(令和元年8月分)  
(イーブンひょうご)  
(中島かおり)

整理番号	使 途 項 目	
	調査研究費・研修費・会議費・広報広聴費・要請陳情等活動費・資料作成費・資料購入費・事務所費・事務費・人件費	
31		共通案分率 %
		それ以外の案分 100%
		案分の説明 別紙活動報告書のとおりすべて政務活動に係るものである。本領収書は県議員中島かおり宛のものである。
		案分率

### 領 収 証

毎度ご乗車ありがとうございます。

車両番号 771号

2019年08月24日

乗車料金  
¥2200円

(現金・チケット・クーポン)  
上記の通り正に領収致しました。

神姫バスグループ  
立花神姫タクシー株式会社  
〒661-0024  
尼崎市三反田町3丁目4番12号  
TEL (06) 6428 - 0391 (代)

(添付様式3)

【 イーブンひょうご 】

[ 中島 かおり ]

### 支払証明書

(令和元年8月分)

整理番号	使 途 項 目						
	調査研究費・研修費・会議費・広報広聴費・要請陳情等活動費・資料作成費・資料購入費・事務所費・事務費・人件費						
	支払年月日	支出額	案分率	政務活動費 充当額	支払先	使 途 及 び 内 容 等	備 考
32	R1.8.24	380	0%	0	阪急電鉄	2019/08/24 動物愛護センター愛護館リニューアルセレモニー セレモニー出席のための交通費(阪急 芦屋川駅～阪急 武庫之荘駅 往復) 県会議員として記念大会に出席し、同館の取り組みの現状についての確認や、関係者の意見の把握に努める。	別紙活動報告書のとおりすべて政務活動に係るものである

上記のとおり相違ありません。

令和元年 9月 30日

会派名(代表者名)・議員名 中島 かおり



(添付様式7)

## 活動報告書

※政務活動費の透明性確保の観点から可能な限り具体的に記載すること

議員名 中島かおり

活動名	動物愛護センター愛護館リニューアルオープンセレモニー				
活動概要	<p>○実施日 令和元年8月24日 10:00~12:00 ○場所 兵庫県動物愛護センター(尼崎市西昆陽4-1-1) ○参加者 別紙 配席図のとおり ○大会内容 別紙のとおり ○活動内容 県会議員として記念大会に出席し、同館の取り組みの現状についての確認や、関係者の意見の把握に努める。</p> <p>★案分率 活動内容は、すべて政務活動である。</p>				
経費	領収書No	項目・内容	支出額	案分率(%)	政務活動費充当金額
	8 - 30	タクシー代(動物愛護センター愛護館リニューアルセレモニー)(阪急武庫之荘~会場)	2,120	100	2,120
	8 - 31	タクシー代(動物愛護センター愛護館リニューアルセレモニー)(会場~阪急武庫之荘)	2,200	100	2,200
	8 - 32	電車代(動物愛護センター愛護館リニューアルセレモニー)(阪急武庫之荘~芦屋川)	380	0	0
	-				
	-				
	合計		4,700		4,320
備考	* 添付書類: 案内状				

\*この様式は、「視察・調査活動」、「要請陳情活動」、「県政報告会・要望会等会議の開催」、「研修会への参加」、「意見交換会への参加」、「業務の委託」、「広報紙・誌の発行」を行った場合等、政務活動費を使用した全ての活動について作成する。

平令元年 7 月 吉日

中島 かおり 様

兵庫県知事 井戸 敏三

動物愛護センター愛護館リニューアルオープンセレモニーの開催について

時下 益々御清栄のことと心からお喜び申し上げます。

平素は、兵庫県動物愛護管理行政に、格別の御指導、御助言を賜り誠にありがとうございます。

さて、本県では、平成 10 年 4 月に動物愛護センターを設置し、県民の参画と協働のもと「動物愛護思想の高揚」、「動物の適正飼養」、「動物から人への危害防止」、「公衆衛生の向上」を柱として総合的な動物愛護管理行政を展開してまいりました。

このたびセンター開設から 20 年を経過し、猫の屋内飼養モデルルームの設置等、愛護館の展示内容をリニューアルすることとなりました。

つきましては、標記のセレモニーを下記のとおり開催することとしましたので、御多忙とは存じますが、万障お繰り合わせの上、御臨席賜りますよう御案内申し上げます。

なお、当日、夏休み親子しつけ方教室などのイベントを開催しておりますので、お時間がございましたら是非お立ち寄り下さい。

甚だ勝手ではございますが、準備の都合上、7 月 26 日(金)までに同封の葉書にて御出席の有無をお知らせくださいますようお願いいたします。

記

- 1 日時 令和元年 8 月 24 日 (土) 10:00~12:00 受付 9:30~  
(なお、セレモニーにつきましては、10:00~10:30 を予定しております。)
- 2 会場 兵庫県動物愛護センター (尼崎市西昆陽 4-1-1)  
※来賓用駐車場をご用意しておりますので、同封の案内地図をご確認下さい。
- 3 内容 セレモニー 10:00~10:30  
内覧会・イベント 10:30~12:00  
＜愛護館＞
  - ・猫屋内飼養モデルルームで猫とのふれあい
  - ・図書コーナーにて絵本の読み聞かせ
  - ・譲渡猫写真展 等＜ふれあい館＞
  - ・夏休み親子しつけ方教室
  - ・譲渡犬飼い主の会の活動

お問い合わせ先

兵庫県健康福祉部健康局生活衛生課

環境衛生班長 石川

TEL 078-362-3259

動物愛護センター愛護館リニューアルオープンセレモニー 次第

日時 令和元年8月24日(土) 10時から  
場所 兵庫県動物愛護センター

・ 開 式

・ 主催者挨拶

・ 経緯説明

・ 来賓祝辞

・ 来賓紹介

・ 祝電披露

・ 閉 式

# 兵庫県動物愛護センター施設案内図

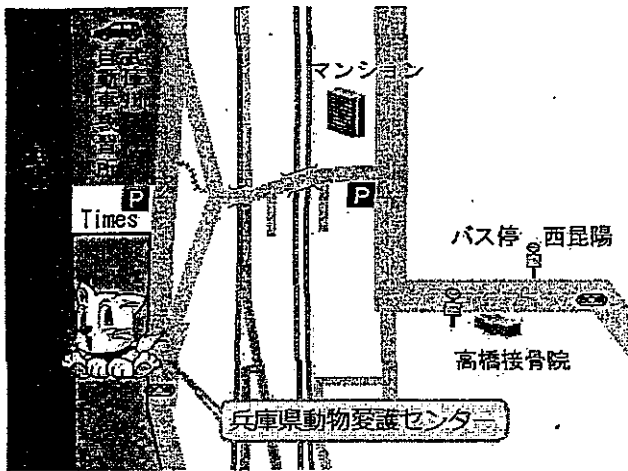
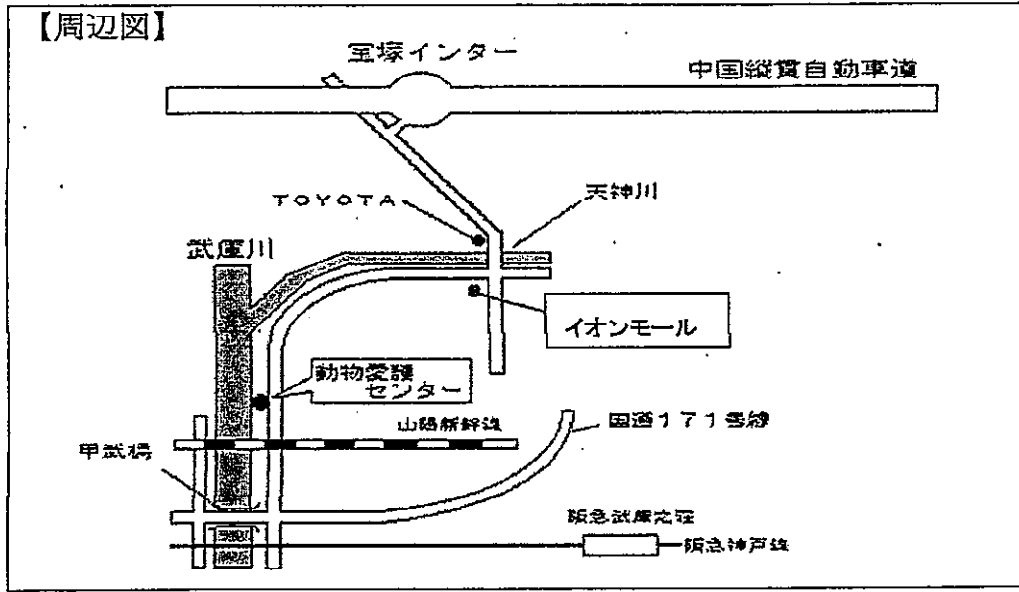

## 【アクセス】公共交通機関の場合

阪急神戸線「武庫之荘駅」北口  
 阪神バス 40番、41番系統  
 「宮ノ北団地」行き乗車  
 「西昆陽バス停」下車 徒歩5分

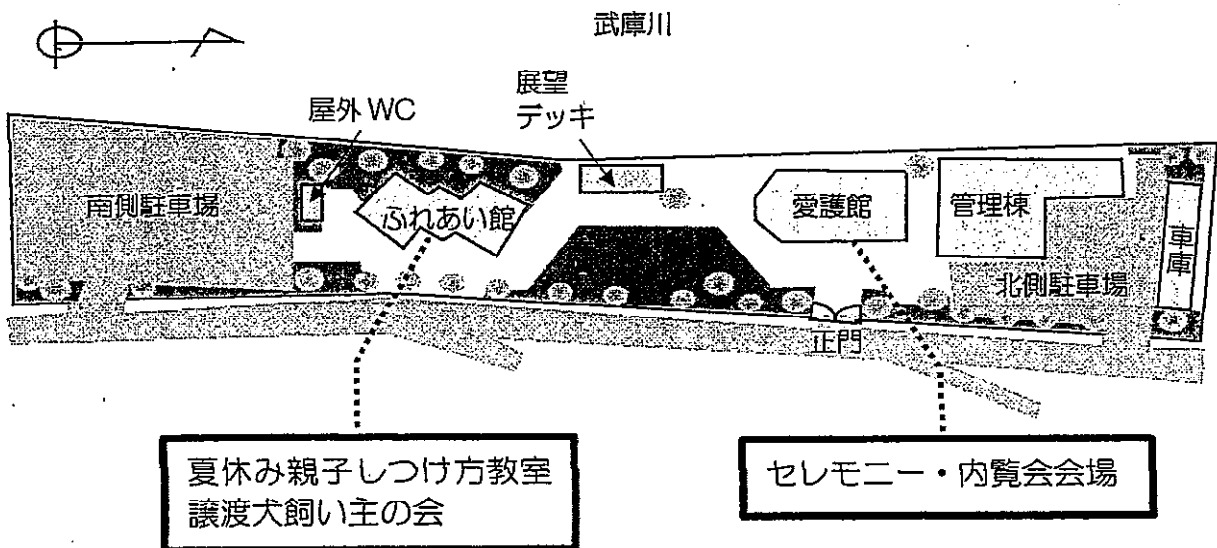



動物愛護センター愛護館リニューアルオープンセレモニー配席図

会場:動物愛護センター愛護館 多目的ホール

ステージ  
○ スタンドマイク

広報専門員 ◇

兵庫県副知事 金澤 和夫 ○

○ 兵庫県議会副議長 浜田 知昭

兵庫県健康福祉部長 荻本 訓弘 ○

○ 尼崎市市長 稲村 和美

兵庫県健康福祉部健康局長 味木 和喜子 ○

○ 兵庫県獣医師会会長 長谷川 哲也

1	生活衛生課長	伊丹健康福祉事務所長	阪神北県民局	阪神南県民センター長	金澤 裕子
---	--------	------------	--------	------------	-------

	伊藤 傑	ねりき恵子	森隆 保仁	黒川 治	大谷 かんすけ	1
--	------	-------	-------	------	---------	---

2	宝塚市	伊丹市	丹波健康福祉事務所	芦屋健康福祉事務所	動物愛護センター長
---	-----	-----	-----------	-----------	-----------

	しの木和良	谷井いさお	徳安淳子	坪井謙治	門 隆志	2
--	-------	-------	------	------	------	---

3	神戸市	神戸市	三田市	川西市	宝塚市
---	-----	-----	-----	-----	-----

	庄本えつこ	北上 あきひと	相崎佐和子	木戸 さだかず	小泉弘喜	3
--	-------	---------	-------	---------	------	---

4	尼崎市	尼崎市	尼崎市	尼崎市	尼崎市
---	-----	-----	-----	-----	-----

	齊藤真大	中島かおり				4
--	------	-------	--	--	--	---

5	西風 直美	宮永 和佳子	谷崎 美津子	西宮市	明石市
---	-------	--------	--------	-----	-----

	わんりわん 会長	わんりわん 前会長	NPO法人 神戸7アマルガム	杉山工務店	有元温調(株)	5
--	----------	-----------	----------------	-------	---------	---

6	中村 美穂	山田 ソノ子	北川 カホル	眞手 徳恵	原 恵理
---	-------	--------	--------	-------	------

	笠木 恵子	津田 公子	山田 規子	井口 和子	萬代 公代 良文	6
--	-------	-------	-------	-------	----------	---

7		山下 富士子	里見 百合子	上田 和江	加藤ひとみ
---	--	--------	--------	-------	-------

	石本 理佐子	朝井 梨紗	山岸 恵美子	港 れい	土井 由佳	7
--	--------	-------	--------	------	-------	---

8		中西 良次	小橋 篤郎	本告 徹	松本 幸三
---	--	-------	-------	------	-------

	二ツ木 健三	立田 喬	菊池 豊彦	河野 寛明	中澤 早苗	8
--	--------	------	-------	-------	-------	---

入り口 ←

# 兵庫県動物愛護センター

令和元年8月24日

愛護館リニューアルオープン



ふれあい  
(愛護館モデルルーム等)

読み聞かせ  
(愛護館ライブラリー)

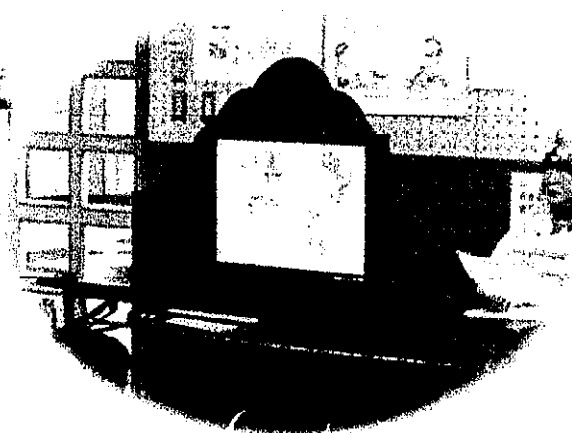

譲渡犬飼い主の会アジリティ  
(芝生広場、ふれあい館)

夏休み愛犬しつけ方教室  
(ふれあい館)

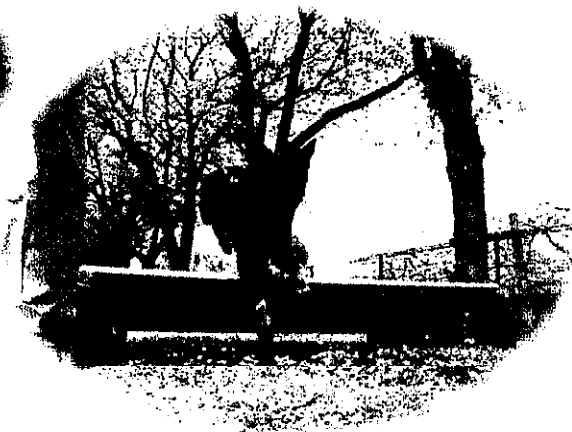

## 【リニューアルの概要】

平成10年の開所より、愛護館には主に子供たちを対象に映像や音声を使用した動物愛護啓発のための展示物が設置されていました。

しかしながら、展示物の見学を主体とした一方通行の啓発であること、また、開所以来展示物が更新されていないことから、このたび、体験を通じて学び、自ら考える啓発内容に転換すべくリニューアルしました。

具体的には従来の展示物を撤去し、①猫の完全屋内飼育を可視化したモデルルームの設置及び子猫の譲渡の推進、②動物ライブラリーの機能・蔵書の拡充、③多様な形の啓発事業が行えるスペースの整備等を行いました。

動物愛護センターでは、命の大切さや動物の正しい飼い方を知ってもらうため、いろいろな事業を行っています。

## 愛護館

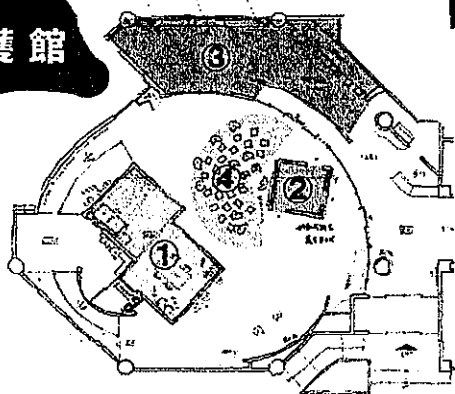

《愛護館展示室》

### 展示物

- ① 猫の屋内飼養 …… 猫の完全屋内飼養モデルモデルルームを展示し、また、モデル猫とのふれあいや譲渡対象猫と譲渡希望者とのマッチングを行います。
- ② 掲示ボックス …… 動物に関する情報を提供します。
- ③ どうぶつライブラリー …… 動物に関する講習等を実施します。
- ④ 啓発学習広場 …… 動物に関する講習等を実施します。

### 多目的ホール・研修室



### 動物愛護思想啓発講習会

- 動物の適正飼育啓発
- 県民フォーラム 等

## ふれあい館



### 犬のしつけ指導室

犬と飼い主が一緒になってしつけ方を学びます。  
※ 事前に申込みが必要です。

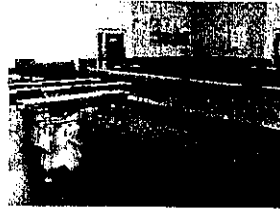

### ふれあい室

譲渡対象犬と譲渡希望者とのマッチングや啓発、研修及び展示を行います。

## メモ

## 管理棟

- 動物に関する情報の収集・提供
- 動物に関する調査・研究
- 負傷動物の収容・応急処置 (飼い主が不明な動物に限る。)
- 狂犬病予防対策
- 放浪犬の収容
- 危害防止のための飼育者指導



- 飼えなくなった犬、猫の相談
- 特定動物(ワニガメ、サル等)飼育者指導等
- 動物取扱業(ペット販売店、ペット美容等)の指導等

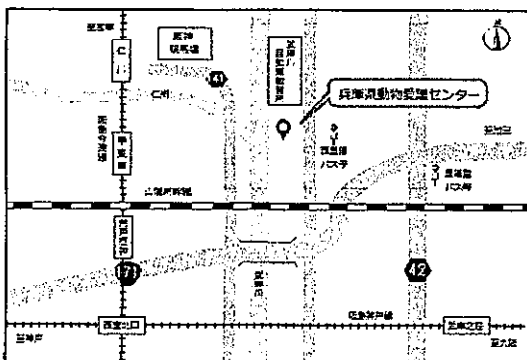

### 開館日等

#### 管理棟

■ 土曜・日曜日、祝日、12月29日～1月3日を除く毎日 ■ 午前8時45分～午後5時30分

#### 愛護館、ふれあい館等

■ 月曜日、年末年始を除く毎日 ■ 午前10時～午後4時

#### アクセス

阪急神戸線武庫之荘駅北口から阪神バス40番、41番、41-2番「宮の北団地行き」乗車、「西園寺バス停」下車、徒歩5分

領収書等添付様式【共通】

(令和元年8月分)

(イーブンひょうご)

(中島かおり)

整理 番号	使 途 項 目	
	調査研究費・研修費・会議費・広報広聴費・要請陳情等活動費・資料作成費・資料購入費・事務所費・事務費・人件費	
33	<p>リパーク芦屋西山町第2 ご利用ありがとうございました。 またのご利用をお待ちしております。 <a href="http://www.repark.com">http://www.repark.com</a></p> <p>精算機 #01 A 精算No.000175 車室番号 (自動車) 2 入庫時刻 2019年 8月24日(土) 16:12 精算時刻 2019年 8月24日(土) 17:30 駐車料金 A料金 400円</p>	<p>共通案分率 %</p> <p>それ以外の案分 100%</p> <p>案分の説明 別紙活動報告書のとおり すべて政務活動に係 るものである。 本領収書は県会議員中 島かおり宛のものであ る。</p>

(添付様式7)

## 活動報告書

※政務活動費の透明性確保の観点から可能な限り具体的に記載すること

議員名 中島かおり

活動名	三条コミスク 「夏の夜のつどい」				
活動概要	<p>○実施日 令和元年8月24日 16:00~17:30 ○場所 三条公園 ○内容 別紙案内のとおり ○活動内容 県会議員として、本集会に来賓として出席するとともに、主催者である三条コミュニティ・スクールの取り組みの現状についての確認や、県民の意見の把握に努めた。</p> <p>★案分率 活動内容は、すべて政務活動である。</p>				
経費	領収書No	項目・内容	支出額	案分率(%)	政務活動費 充当金額
	8 - 33	駐車場代(三条コミクス夏の夜のつどい)	400	100	400
	-				
	-				
	-				
	-				
	合 計		400		400
備考	* 添付書類: 案内状				

\*この様式は、「視察・調査活動」、「要請陳情活動」、「県政報告会・要望会等会議の開催」、「研修会への参加」、「意見交換会への参加」、「業務の委託」、「広報紙・誌の発行」を行った場合等、政務活動費を使用した全ての活動について作成する。

令和元年8月吉日

兵庫県議会議員 中島 かおり 殿

三条コミュニティスクール  
運営委員長 

## 三条コミスク 「夏の夜のつどい」のご案内



盛夏の候、ますますご清栄のこととお喜び申し上げます。  
平素は、三条コミスク活動にご支援、ご協力を賜り誠にありがとうございます。

今年も三条コミスク地域では、子どもたちの夏休みに合わせて7月22日～8月24日までの期間、安楽寺さん、月若公園、前田公園、三条公園の4会場を1週間ごとに移動する「早起きラジオ体操ラリー」を実施いたします。

また、最終日の夕刻には毎年恒例「夏の夜のつどい」を下記の通り開催いたしますので、ご多用のことと存じますが、ぜひご参加くださいますようご案内申し上げます。

当日は開会セレモニーにて一言ご挨拶を賜りたく存じます。また、誠に恐縮ではございますが、ラジオ体操ラリー表彰式では受賞者への金メダルの授与にご協力を賜りますよう、何卒よろしくお願い申し上げます。

### 記

日時： 令和元年8月24日 午後4時～午後8時

場所： 三条公園 (小雨決行)

当日は午後5時より開会セレモニーを行う予定にしております。  
猛暑の中申し訳ございませんが、午後4時50分頃会場へお越し  
いただければ幸いです。



領収書等添付様式【共通】

(令和元年8月分)  
(イーブンひょうご)  
(中島かおり)

整理 番号	使 途 項 目															
34	調査研究費・研修費・ <b>会議費</b> ・広報広聴費・要請陳情等活動費・資料作成費・資料購入費・事務所費・事務費・人件費															
	<p style="text-align: center;"><b>スーパー マルハチ</b></p> <p style="text-align: center;">南芦屋浜店 TEL0797-35-0555 *** 領収証 ***</p> <p>当店でpaypayご利用できます お得なキャンペーンも実施中です。 ご利用の際は、事前登録を行い、 対応レジでご精算願います</p> <p>2019年 8月24日(土) 17:38 #000037 000037会計機37 4286</p> <p>お会計券 #000011 R5391 17:38 021844 <span style="background-color: black; color: black;">XXXXXXXXXX</span></p> <p><b>* 領収証明細 *</b> 領収書発行番号 0592 <b>金客員</b> ¥799</p> <p>0516 おーいお茶 緑茶 特 ¥740 ( 5個 x @148)</p> <table border="0" style="width: 100%;"> <tr><td>小計</td><td style="text-align: right;">¥740</td></tr> <tr><td>(課税対象)</td><td style="text-align: right;">¥740)</td></tr> <tr><td>消費税 8%</td><td style="text-align: right;">¥59</td></tr> <tr><td>買上点数</td><td style="text-align: right;">5点</td></tr> </table> <hr/> <table border="0" style="width: 100%;"> <tr><td>合計</td><td style="text-align: right;">¥799</td></tr> <tr><td>お預り</td><td style="text-align: right;">¥1,000</td></tr> <tr><td>お釣り</td><td style="text-align: right;">¥201</td></tr> </table>	小計	¥740	(課税対象)	¥740)	消費税 8%	¥59	買上点数	5点	合計	¥799	お預り	¥1,000	お釣り	¥201	<p>共通案分率 %</p> <p>それ以外の案分 100%</p> <p>案分の説明</p> <p>別紙活動報告書のとおり すべて政務活動に係 るものである。 本領収書は県議員中 島かおり宛のものであ る。</p> <p style="writing-mode: vertical-rl; text-orientation: upright;">案分率</p>
小計	¥740															
(課税対象)	¥740)															
消費税 8%	¥59															
買上点数	5点															
合計	¥799															
お預り	¥1,000															
お釣り	¥201															
	<p style="text-align: center;">No.000037-0592-4286 2019年08月24日</p> <p style="text-align: center;">消費税 59円を含む。</p> <p style="text-align: center;">として上記正に領収いたしました。</p> <p style="text-align: center;">但し、</p> <p style="text-align: center;">消費税</p> <p style="text-align: center;"><b>¥799-</b></p> <p style="text-align: center;">領 収 証 様</p>	<p style="text-align: center;">※財布等にはさんで保管願く場合は、 印刷面を写しに折り返し保管をお願いします。</p> <p style="text-align: center;">スーパーマルハチ 南芦屋浜店 芦屋市海洋町8-1 TEL 0797-35-0555</p>														

(添付様式7)

## 活動報告書

※政務活動費の透明性確保の観点から可能な限り具体的に記載すること

議員名 中島かおり

活動名	県議会報告会				
活動概要	<p>○実施日 令和元年8月25日 13:00~15:00</p> <p>○場所 茶屋集会所</p> <p>○参加人数 50人</p> <p>○結果・成果 県議会について「はい 県議会です」を配布し説明する中で参加者から・市議との違い・初登壇してどうだったのか?などの質問があった。 県の一般会計・特別会計について、前年度増減などの説明を行った。</p> <p>★活動内容のすべて政務活動である</p>				
経費	領収書No	項目・内容	支出額	案分率(%)	政務活動費 充当金額
	6 - 8	会場借り上げ料(8/25県議会報告会分)	2,400	100	2,400
	8 - 34	(スーパーマルハチ お茶)	799	100	799
	-				
	-				
	-				
	合 計		3,199		3,199
備考	*添付書類:報告紙「中島かおりの県政報告 かおり通信vol195」				

\*この様式は、「視察・調査活動」、「要請陳情活動」、「県政報告会・要望会等会議の開催」、「研修会への参加」、「意見交換会への参加」、「業務の委託」、「広報紙・誌の発行」を行った場合等、政務活動費を使用した全ての活動について作成する。



(添付様式3)

[ イーブンひょうご ]

[ 中島 かおり ]

### 支払証明書

(令和元年8月分)

整理番号	使途項目						
	調査研究費・研修費・会議費・広報広聴費・要請陳情等活動費・資料作成費・資料購入費・事務所費・事務費・人件費						
	支払年月日	支出額	案分率	政務活動費 充当額	支払先	使途及び内容等	備考
35	R1.8.25	440	0%	0	阪神バス	第25回ASHIYA CUP ドラゴンボートレース大会 開会式  会場までの交通費(往復)  県会議員として、第25回ASHIYA CUP ドラゴンボートレース大会に来賓として出席するとともに、主催者であるNPO法人芦屋市民まつり協議会の取り組みの現状についての確認や、県民の意見の把握に努めた。	別紙活動報告書のとおりすべて政務活動に係るものである

上記のとおり相違ありません。

令和元年 9月 30日

会派名(代表者名)・議員名

中島 かおり



(添付様式7)

## 活動報告書

※政務活動費の透明性確保の観点から可能な限り具体的に記載すること

議員名

中島かおり

活動名	第25回ASHIYA CUP ドラゴンボートレース大会 開会式				
活動概要	<p>○実施日 令和元年8月25日 9:30~ ○場所 キャナルパーク (南芦屋浜水路 元国体会場) ○参加者 NPO法人芦屋市民まつり協議会関係者ほか ○内容 別紙案内のとおり ○活動内容 県会議員として、第25回ASHIYA CUP ドラゴンボートレース大会に来賓として出席するとともに、主催者であるNPO法人芦屋市民まつり協議会の取り組みの現状についての確認や、県民の意見の把握に努めた。</p> <p>★案分率 活動内容はすべて政務活動である</p>				
経費	領収書No	項目・内容	支出額	案分率 (%)	政務活動費 充当金額
	8 - 35	バス代(第25回ASHIYA CUP ドラゴンボートレース大会 開会式)	440	0	0
	-				
	-				
	-				
	-				
	合 計		440		0
備考	*添付書類: 案内状				

\*この様式は、「視察・調査活動」、「要請陳情活動」、「県政報告会・要望会等会議の開催」、「研修会への参加」、「意見交換会への参加」、「業務の委託」、「広報紙・誌の発行」を行った場合等、政務活動費を使用した全ての活動について作成する。

令和元年7月吉日

特定非営利活動法人 芦屋市民まつり協議会  
会 長

## 第25回 ASHIYA CUP ドラゴンボートレース大会開会式のご案内

拝啓 時下ますますご清栄のこととお慶び申し上げます。平素は何かとご高配を賜り、厚くお礼申し上げます。

恒例の夏の風物詩、「第25回ASHIYA CUP ドラゴンボートレース大会」を下記の通り、開催いたします。

つきましては、公私ご多用折とは存じますが、何卒開会式へご出席頂き、ご挨拶を賜りますよう、お願い申し上げます。

敬具

### 記

1. 日 時：令和元年8月25日（日）  
午前 9：30より 開会式  
午前10：00より レース開始
2. 場 所：キャナルパーク（南芦屋浜水路 元国体会場）

※当日は、開会式開始10分前までにご来場いただきますよう、お願い致します。

尚、お手数ですが、準備の都合上、返信用紙にて8月15日までにご出欠をお知らせください。

### 《問合せ先》

特定非営利活動法人 芦屋市民まつり協議会 事務局

〒659-0051 芦屋市呉川町16-14-11

TEL：0797-35-0871 FAX：0797-35-0874

領収書等添付様式【共通】

(令和元年8月分)

(イーブンひょうご)

(中島かおり)

整理 番号	使 途 項 目																															
	調査研究費・研修費・会議費・ <b>広報広聴費</b> ・要請陳情等活動費・資料作成費・資料購入費・事務所費・事務費・人件費																															
36	<div style="text-align: center;"><h3>ご利用明細票</h3><table border="1"><thead><tr><th>お取扱日</th><th>店 番</th><th>お取引内容</th></tr></thead><tbody><tr><td>01-08-27</td><td></td><td>通帳電信振替</td></tr><tr><td>記 号</td><td></td><td>番 号</td></tr><tr><td>取扱番号</td><td colspan="2">お取引金額</td></tr><tr><td>N016</td><td colspan="2">*63,030</td></tr><tr><td></td><td colspan="2">残高</td></tr><tr><td>振替先</td><td colspan="2"></td></tr><tr><td>受取人</td><td colspan="2"></td></tr><tr><td>料金</td><td colspan="2">*123円 <i>花</i></td></tr><tr><td>依頼人名:ナカジマ カオリ</td><td colspan="2"><i>カ</i></td></tr></tbody></table><p>残高欄の金額に－(マイナス)がある場合は貸付高を表します。 ご利用いただきましてありがとうございました。 — ゆ う ち ゃ 銀 行 —</p></div>	お取扱日	店 番	お取引内容	01-08-27		通帳電信振替	記 号		番 号	取扱番号	お取引金額		N016	*63,030			残高		振替先			受取人			料金	*123円 <i>花</i>		依頼人名:ナカジマ カオリ	<i>カ</i>		共通案分率 % それ以外の案分 80% 案分の説明 令和元年8月4日付領収書等添付様式整理番号17に添付した活動報告書のとおり概ね80%以上 県政報告に使用した報告紙の作成・発行・郵送・ポストイング委託費63030円+振込料123円=63153円 63153円×80%=50522円 ※交通費7/8分は打合せによる交通費200円を含む。
		お取扱日	店 番	お取引内容																												
01-08-27		通帳電信振替																														
記 号		番 号																														
取扱番号	お取引金額																															
N016	*63,030																															
	残高																															
振替先																																
受取人																																
料金	*123円 <i>花</i>																															
依頼人名:ナカジマ カオリ	<i>カ</i>																															

令和元年7月31日 請求

## 令和元年7月分請求書 明細書

兵庫県会議員 中 島 かおり

様

下記明細のとおりご請求申し上げます。

御請求金額 ¥63,030-

### 明細

月日	勤務場所	勤務時間(h)		請負料 (@¥900)	請負料 (@¥1000)	交通費
7月2日	事務所	6		5400		480
7月4日	事務所	6		5400		480
7月6日	事務所	3.5		3150		480
7月8日	事務所	1.5		1350		680
7月10日	事務所	6.5		5850		480
7月11日	事務所	8		7200		480
7月12日	事務所	3.5		3150		480
7月16日	ホスティング		2		2000	480
7月16日	事務所	6.5		5850		
7月18日	ホスティング		2		2000	480
7月18日	事務所	4		3600		
7月26日	ホスティング		6.5		6500	480
7月30日	ホスティング		2.5		2500	480
7月30日	事務所	4		3600		
小計		49.5	13	44550	13000	5480
合計						63030

(添付様式3)

【 イーブンひょうご 】

[ 中島 かおり ]

### 支払証明書

(令和元年 9 月分)

整理番号	使 途 項 目						
	調査研究費・研修費・会議費・広報広聴費・要請陳情等活動費・資料作成費・資料購入費・事務所費・事務費・人件費						
	支払年月日	支出額	案分率	政務活動費 充当額	支払先	使途及び内容等	備 考
97	R1.8.25	0	100%	0	芦屋カントリー	芦屋市民ゴルフ大会 会場までのバス代 芦屋カントリー倶楽部の送迎バスを利用	別紙活動報告書のとおり すべて政務活動に係 るものである

上記のとおり相違ありません。

令和元年9月30日

会派名(代表者名)・議員名 中島 かおり



領収書等添付様式【共通】

(令和元年8月分)  
(イーブンひょうご)  
(中島かおり)

整理 番号	使 途 項 目	
28	<p data-bbox="240 409 1431 454">調査研究費・研修費・会議費・広報広聴費・要請陳情等活動費・資料作成費・資料購入費・事務所費・事務費・人件費</p> <div data-bbox="475 618 855 779" style="background-color: black; width: 238px; height: 72px; margin: 0 auto;"></div> <p data-bbox="549 792 740 846" style="text-align: center;"><b>領 収 証</b></p> <p data-bbox="459 887 820 916">毎度ご乗車ありがとうございます。</p> <p data-bbox="459 934 740 963">車両番号 2114号</p> <p data-bbox="459 981 828 1010">2019年08月28日16:39</p> <p data-bbox="485 1032 831 1088">乗車料金 ¥2520円</p> <p data-bbox="472 1106 823 1135">[時間指定 ¥500円含む]</p> <p data-bbox="459 1153 798 1182">上記の通り正に領収致しました。</p> <div data-bbox="469 1211 528 1261" style="text-align: center;"></div> <p data-bbox="533 1216 829 1252" style="text-align: center;"><b>神戸エムケイ株式会社</b></p> <p data-bbox="469 1263 829 1290">〒650-0045 神戸市中央区港島8丁目11-2</p> <p data-bbox="644 1292 829 1321">078-306-5855(代)</p> <p data-bbox="469 1323 788 1352">コールセンター 078-303-6001</p>	<p data-bbox="1129 479 1431 510">共通案分率 %</p> <p data-bbox="1129 528 1431 560">それ以外の案分 100%</p> <p data-bbox="1129 577 1283 609">案分の説明</p> <p data-bbox="1129 627 1431 819">別紙活動報告書のとおりすべて政務活動に係るものである。 本領収書は県会議員中島かおり宛のものである。</p> <p data-bbox="1082 725 1117 819" style="writing-mode: vertical-rl; text-orientation: upright;">案分率</p>

(添付様式7)

## 活動報告書

※政務活動費の透明性確保の観点から可能な限り具体的に記載すること

議員名 中島かおり

活動名	芦屋市民ゴルフ大会				
活動概要	<p>○実施日 令和元年8月28日 17:00～ ○場所 芦屋カンツリー倶楽部 ○参加者 NPO法人芦屋市体育協会関係者 芦屋市民 ○内容 別紙のとおり ○活動内容 県会議員として、芦屋市民ゴルフ大会に来賓として出席するとともに、主催者である芦屋教育委員会の取り組みの現状についての確認や、県民の意見の把握に努めた。</p> <p>★案分率 活動内容はすべて政務活動である</p>				
経費	領収書No	項目・内容	支出額	案分率(%)	政務活動費 充当金額
	8 - 37	バス代(芦屋市民ゴルフ大会)	0	100	0
	8 - 38	タクシー代(芦屋市民ゴルフ大会)(会場～事務所)	2,520	100	2,520
	-				
	-				
	-				
	合 計		2,520		2,520
備考	*添付書類: 案内状				

\*この様式は、「視察・調査活動」、「要請陳情活動」、「県政報告会・要望会等会議の開催」、「研修会への参加」、「意見交換会への参加」、「業務の委託」、「広報紙・誌の発行」を行った場合等、政務活動費を使用した全ての活動について作成する。



～ 令和元年度 芦屋市民ゴルフ大会 ～

主 催 芦屋市教育委員会 特定非営利活動法人芦屋市体育協会

協 力 一般社団法人芦屋カントリー倶楽部

協 賛 一般社団法人芦屋カントリー倶楽部

期 日 令和元年8月28日(水)

会 場 芦屋カントリー倶楽部(芦屋市奥山1-25 ☎ 31-0501)

- 次 第
1. 受付 午前7時00分～
  2. 競技開始(スタート) 午前7時45分～
  3. 特別イベント 午後4時00分～午後5時00分
  4. 表彰式及び懇親パーティー 午後5時00分～午後6時00分
    - (1) 開会挨拶
    - (2) 主催者挨拶
    - (3) 来賓祝辞
    - (4) 来賓紹介
    - (5) 乾杯 一般社団法人芦屋カントリー倶楽部 環境公益委員長
    - (6) 表彰【男子の部】  
優勝～第6位、とび賞10位～(5位ずつ)  
ブービー賞、ベストグロス賞  
【女子の部】  
優勝～第6位、とび賞10位～(5位ずつ)  
ブービー賞、ベストグロス賞
    - (7) 閉会挨拶

令和元年度

# 芦屋市民 ゴルフ大会

主催 芦屋市教育委員会  
特定非営利活動法人芦屋市体育協会  
協力 一般社団法人芦屋カンツリー倶楽部

## 目 的

ゴルフを通じて体力の向上と健康の維持増進を図り、併せて市民相互の親睦と世代間交流を目的として今年も芦屋市民ゴルフ大会を開催いたします。

## 会場と期日

- 会場 一般社団法人芦屋カンツリー倶楽部（芦屋市奥山1-25・TEL 31-0501）
  - 期日 令和元年8月28日（水） スタート 7：45～9：44
- \* 各自スタート時刻30分前にご来場ください。  
\* 荒天の場合は延期します（日程は後日お知らせします）

## 参加資格と募集人数

- 参加資格： 満20歳以上で次のいずれかに該当する方
  - (1) 芦屋市内在住の方
  - (2) 芦屋市内在勤の方
  - (3) 芦屋市内にスポーツ籍を有する方
  - (4) 芦屋市民ゴルフデーの参加された方

- 募集人数： 144名

\* お申込みが募集人数を超えた場合は、市内在住・在勤の方を優先して抽選します。



## 参加費

15,000円（プレイフィー、ゴルフ振興金、懇親パーティ代、賞品代等を含む）

\* 70歳以上の方は、当日に非課税適用をご申告いただくと1,200円を返金いたします（生年月日が確認できる公的な証明書をご提示ください）。

\* 昼食、練習場のコイン等の飲食、お買い物は各自でご精算ください。

## 競技方法

1ラウンドダブルペリア方式

## 表彰等

優勝～第3位 男女とも トロフィー、賞状、賞品

第4位～6位 男女とも 賞状、賞品

飛び賞 他 男女とも 賞品

\* 参加者全員に参加記念品進呈（寄贈：一般社団法人芦屋カンツリー倶楽部）

## お申し込み方法

所定の参加申込書に必要事項をご記入の上、下記あてに郵送またはFAXにてお申し込みください。  
なお、ご持参も可能ですが、事務局不在の場合もございますので、お手数ですがご来室前にお電話にてご連絡ください（事務局受付時間／原則として火～土曜日の11:00～16:00）。

\* 芦屋市内在勤の方は「勤務先の名称、所在地、電話番号」を、芦屋市内にスポーツ籍を有する方は「所属団体名」を、市民ゴルフデーに参加された方は「ゴルフデー参加」の旨、備考欄にそれぞれご記入ください。

\* グループ（2～4名）同じ組でのプレイを希望される方は、参加申込書の所定欄にその旨お書き添えください。ただし、ご希望に添えない場合もございますので予めご了承ください。

### ○ お申し込み先

芦屋市民ゴルフ大会運営事務局 \* 体育館休館日に合わせ 7/15(月)は開室し、7/16(火)は閉室します。

〒659-0072

芦屋市川西町15番3号 芦屋市立体育館・青少年センター スポーツ団体室内

TEL、FAXとも 0797(38)3989

### ○ 締切

令和元年7月17日（水）\* 必着

## 【注意事項】

- 郵便事故、FAX誤送信について、事務局では責任を負いかねます。  
\* 締切日以降2週間程度経っても当落の連絡が届かない場合は事務局までお問い合わせください。
- 参加決定された方には決定通知をお送りしますので、通知に記載の期日までに参加費を指定の口座にお振り込みください（振込手数料はご負担ください）。
- 決定後のメンバー変更は一切認められません。
- 暴力団員及び関係者の方の参加はお断りいたします。
- 競技中に事故、負傷等が発生した場合、主催者は応急処置をいたしますが、それ以外の責任は一切負いません。
- 競技終了後には、表彰式と懇親パーティを開催いたします（アルコール類の提供はありません）。
- 荒天時の開催可否は、当日6:30に決定します。事務局携帯電話（080-1405-5958）または一般社団法人芦屋カンツリー倶楽部（31-0501）にお問い合わせください。
- 入金後のキャンセルについて、返金は12,000円とさせていただきます。
- 当日中止となった場合は、後日に延期となります。日時については決定次第お知らせします。なお、延期におけるキャンセルについても返金は12,000円とさせていただきます。

領収書等添付様式【共通】

(令和元年8月分)

(イーブンひょうご)

(中島かおり)

整理 番号	使 途 項 目											
	調査研究費・ <span style="border: 1px solid black;">研修費</span> ・会議費・広報広聴費・要請陳情等活動費・資料作成費・資料購入費・事務所費・事務費・人件費											
39	別紙のとおり	<table border="1"> <tr> <td>共通案分率</td> <td style="text-align: right;">%</td> </tr> <tr> <td>それ以外の案分</td> <td style="text-align: right;">100%</td> </tr> <tr> <td colspan="2">案分の説明</td> </tr> <tr> <td colspan="2">別紙活動報告書のとおりすべて政務活動に係るものである</td> </tr> <tr> <td>案分率</td> <td></td> </tr> </table>	共通案分率	%	それ以外の案分	100%	案分の説明		別紙活動報告書のとおりすべて政務活動に係るものである		案分率	
共通案分率	%											
それ以外の案分	100%											
案分の説明												
別紙活動報告書のとおりすべて政務活動に係るものである												
案分率												

(添付様式2)

147

令和元年8月31日

請 求 書

中島かおり 様

以下のとおり請求いたします。

金 3,000 円

但し、「第6回 議会事務局研究会シンポジウム」参加費として



147

令和元年8月31日

領 収 書

中島かおり 様

以下のとおり領収いたしました。

金 3,000 円

但し、「第6回 議会事務局研究会シンポジウム」参加費として



(添付様式3)

【 イーブンひょうご 】

[ 中島 かおり ]

### 支払証明書

(令和元年8月分)

整理番号	使 途 項 目						
	調査研究費・研修費・会議費・広報広聴費・要請陳情等活動費・資料作成費・資料購入費・事務所費・事務費・人件費						
	支払年月日	支出額	案分率	政務活動費 充当額	支払先	使途及び内容等	備 考
40	R1.8.31	620	0%	0	JR	第6回 議会事務局研究シンポジウム 会場までの往復交通費	別紙活動報告書の通り。全て政務活動費にかかるものである。

上記のとおり相違ありません。

令和元年 9月 30日

会派名(代表者名)・議員名

中島 かおり



(添付様式7)

## 活動報告書

※政務活動費の透明性確保の観点から可能な限り具体的に記載すること

議員名	中島かおり
-----	-------

活動名	第6回 議会事務局研究シンポジウム				
活動概要	○実施日 令和元年8月31日 13:15~17:00 ○場所 大阪大学 中の島センター 10階 佐治敬三メモリアルホール ○内容及び成果 NAKAJIMA KAORI OFFICIAL BLOG (2019/08/31) 記載の通り <a href="http://nakajima-kaori.sblo.jp/archives/20190831-1.html">http://nakajima-kaori.sblo.jp/archives/20190831-1.html</a>  ★案分率 活動内容はすべて政務活動である				
経費	領収書No	項目・内容	支出額	案分率 (%)	政務活動費 充当金額
	8 - 39	研修会参加費(第6回 議会事務局研究シンポジウム)	3,000	100	3,000
	8 - 40	研修会参加交通費(第6回 議会事務局研究シンポジウム)	620	0	0
	-				
	-				
	-				
	合 計		3,620		3,000
備考	* 添付書類: 案内状 NAKAJIMA KAORI OFFICIAL BLOG (2019/08/23)				

\*この様式は、「視察・調査活動」、「要請陳情活動」、「県政報告会・要望会等会議の開催」、「研修会への参加」、「意見交換会への参加」、「業務の委託」、「広報紙・誌の発行」を行った場合等、政務活動費を使用した全ての活動について作成する。

日時：令和元年8月31日（土）午後1時15分～5時00分

場所：大阪大学中之島センター10階佐治敬三メモリアルホール

議会事務局研究会設立10周年記念 第6回議会事務局研究会シンポジウム  
今、改めて 議会の存在意義を問う～二元代表制の空洞化への懸念から～

次 第

- 13:15～ 司会進行 川田 翔子 京都市行財政局資産活用推進室
- 13:20～ 基調挨拶 駒林 良則 議会事務局研究会共同代表・立命館大学教授  
研究会活動を通じて
- 13:35～ 基調講演（25分）  
講 師：辻 陽 近畿大学教授・研究会共同代表  
テーマ：地方議会の岐路～交わらない議会改革論～
- 14:00～ 研究発表1（20分）  
報告者：高沖 秀宣 三重県地方自治研究センター上席研究員・研究会共同代表  
テーマ：大規模自治体議会改革調査結果
- 14:25～ 研究発表2（25分）  
報告者：岡田 博史 京都市行財政局資産活用推進室長  
テーマ：第二議会構想について
- 14:50～ 休憩（15分）
- 15:05～ パネルディスカッション（105分）  
テーマ：議会事務局は何をどこまでできるのか～議会、委員会、会派活動別に  
パネリスト：林 晴信 西脇市議会議長  
宮下 裕美子 月形町議会議員  
杉山 智博 大阪府議会事務局  
清水 克士 大津市議会議会局  
西川 明広 寝屋川市議会事務局  
コーディネーター：谷畑 英吾 湖南市長
- 16:50～ 閉会・挨拶 梅村 晋一 元神戸市会事務局長
- 16:55～ 終了

※館内は禁煙です。正面玄関左側の扉の奥に喫煙場所があります。

※交流会参加者の方は、17:30までに、2階会場へお越しください。お帰りの際、エレベーターが込み合いますので、先にお帰りになる方を優先してください。



かおり通信

目プロフィール

名前:中島かおり  
職業:兵庫県議会議員



2007年4月  
芦屋市議会議員選挙 当選  
2007年6月  
芦屋市議会議員 辞任  
2019年4月  
兵庫県議会議員選挙  
立候補による  
自動失職まで市議会議員  
2019年4月  
兵庫県議会議員選挙 当選  
2019年6月  
兵庫県議会議員 辞任

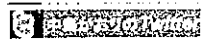

公式サイトリンク集

- [ホームページ](#)
- [プロフィール](#)
- [活動実績](#)
- [Kaori's Diary](#)
- [一般質問](#)
- [ライブラリー](#)
- [政策](#)
- [お問い合わせ](#)

<< 2019年08月 >>

日 月 火 水 木 金 土

1 2 3

4 5 6 7 8 9 10



2019年08月31日

議会事務局研究会設立10周年記念  
第6回 議会事務局研究会シンポジウム

テーマ：今、改めて議会の存在意義を問う～二元代表制の空洞化への懸念から

大阪大学中之島センターにて

○基調挨拶 駒林 良則（立命館大学教授） 研究会活動を通じて

○基調講演 辻 陽（近畿大学教授） 地方議会の岐路～交わらない議会改革論～

○研究発表1 二沖 秀宣（三重県地方自治研究センター上席研究員）大規模自治体議会改革調査結果

11 12 13 14 15 16 17  
18 19 20 21 22 23 24  
25 26 27 28 29 30 31

目 最近の記事

(10/17)金木屋  
(10/16)令和時代の地方分権改革  
(10/15)主体的な姿勢  
(10/14)連休最後の日  
(10/13)台風19号

目 カテゴリー

かおり通信(4180)

目 過去ログ

2019年10月(20) ^  
2019年09月(29)  
2019年08月(33)  
2019年07月(30)  
2019年06月(29)  
2019年05月(19) v  
2019年04月(15)

🔗 リンク集

芦屋市ホームページ  
芦屋市議会  
兵庫県議会  
内閣府男女共同参画局  
オレンジリボン運動公式サイト  
市民と政治をつなぐ P-WA  
N  
宝塚歌劇団

🔍 検索ボックス

検索

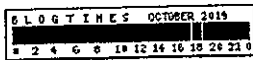

RDF Site Summary

RSS 2.0

○研究発表2 岡田 博史(京都市行財政局資産活用推進室長) 第二議会構想について

○パネルディスカッション

テーマ: 議会事務局は何をどこまでできるのか~議会、委員会、会派活動別に

パネリスト

- ・林 晴信(西脇市議会議長)
- ・宮下 裕美子(月形町議会議員)
- ・杉山 智博(大阪府議会事務局)
- ・清水 克士(大津市議会議会局)
- ・西川 明広(寝屋川市議会事務局)

コーディネーター 谷畑 英吾(湖南市長)

議会の存在意義について。

議員なのか、行政の立場も、管理職であるかどうかでまた見方も変わってくると思います。

事前の予想に反して、新しい視点を提供して頂き興味深く拝見していました。

人口10万弱、議員定数21の芦屋市議会と兵庫県議会では、かなり違う部分があることを日々実感しているという

環境がそのように感じさせる部分もあったかと思いますが、しかし、議会は何て奥が深くて広いのかと改めて思う次第です。

個人的には何年振りかでお目にかかった方々にお会いできて

同窓会のように楽しく嬉しかったです。

課長さんから部長さんになられた方もおられてこの世界にいる時間の長さも実感しました。

posted by 中島かおり at 21:59 | かおり通信

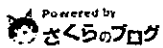

領収書等添付様式【共通】

(令和元年8月分)  
(イーブンひょうご)  
(中島かおり)

整理 番号	使 途 項 目	
	調査研究費・研修費・会議費・広報広聴費・要請陳情等活動費・資料作成費・資料購入費・事務所費・事務費・人件費	
41	共通案分率 % それ以外の案分 100% 案分の説明 支払日は令和元年8月31日である。	案分率

領 収 証

R1年8月分 No. \_\_\_\_\_

茶屋之町1-19-204

中島かおり様

銘 柄	部	金 額	お知らせ
神戸朝刊	/		
合 計	<b>¥2510-</b>		

神戸新聞芦屋南専売所  
〒659-0065  
芦屋市宮川町7番18号  
TEL: 0797-32-5799      FAX: 0797-32-5799



領収書等添付様式【共通】

(令和元年8月分)  
(イーブンひょうご)  
(中島かおり)

整理 番号	使 途 項 目	
	調査研究費・研修費・会議費・広報広聴費・要請陳情等活動費・資料作成費・資料購入費・事務所費・事務費・人件費	
42		共通案分率 %
		それ以外の案分 100%
		案分の説明
		政務活動費に係る一切の事務作業に対する委託費及び実費であり、すべて政務活動に係るものである。 本領収書は県議員中島かおり宛のものである。
		案分率

コピー代等実費明細

期間		単価		金額 枚数等		
R1.7.1	打合せ交通費 (さくら夙川～芦屋)	¥120	×	2	=	¥240
～	プリントアウト・コピー代	¥10	×	116	=	¥1,160
R1.7.31			×		=	
合計						¥1,400

領 収 書

兵庫県会議員 中 島 かおり 様

領収金額	¥16,400-
------	----------

但 令和元年7月分政務活動費に係る事務作業委託料及びコ  
ピー代等実費として

上記正に領収いたしました

令和元年 8 月 31 日

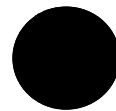

# 請 求 書

兵庫県会議員 中 島 かおり 様

下記のとおりご請求申し上げます。

御請求金額 ￥1,400-

TEL

期間		金額 枚数等			
		単価			
R1.7.1	打合せ交通費 (さくら夙川～芦屋)	¥120	×	2	= ¥240
～	プリントアウト・コピー代	¥10	×	116	= ¥1,160
R1.7.31			×		=
合計					¥1,400

令和元年8月1日請求

# 領収書

印紙税法第5  
条別表1の17  
の規定により  
非課税

様

領収日 令和元年8月1日

司法書士 吉岡利

〒662-0051

西宮市羽衣町7番38-605号

TEL 0798-26-1526

FAX 0798-34-2163

領収額 金 1,160 円

区分	種別	報酬額(円)	登録免許税又は印紙税等 (円)
手続き の代理			
書類の 作成			
相談料			
日当・ 旅費等			
小計			
費用等	コピー代 (@10×65)		1,160
小計			1,160
合計		1,160	受託番号
消費税			
源泉所得税			
差引請求額		1,160	
前受	前受金 (月 日)		備考
清算	清算金 ( )		

領収書等添付様式【共通】

(令和元年9月分)  
(イーワンひょうご)  
(中島かおり)

整理番号

使途項目

調査研究費・研修費・会議費・広報広聴費・要請関係等活動費・資料作成費・資料購入費・事務所費・事務費・人件費

1

共通案分率	50%
それ以外の案分	%
案分の説明	
支払日は令和元年9月2日である	

社用コード 01507416-EG741469356#

NTTファイナンス株式会社 電話料金等納付金領収証 (ドコモご利用分)

お客様電話番号等 (BILLING NUMBER) [REDACTED]  
 ご請求先氏名 (CUSTOMER NAME) 中島 香織 様

下記、ご利用料金を口座振替により領収いたしました。  
 The following amount was transferred from your account. (2019年9月14日発行)

2019年 8月ご請求分 (2019年 9月 2日振替)  
 領収金額 (AMOUNT RECEIVED) 7,690円  
 金融機関名 [REDACTED]  
 口座番号 ACCOUNT [REDACTED]

印紙税申告納付につき差税務署承認済  
 NTTファイナンス株式会社 〒108-0075 東京都港区港南1-2-70

口座振替のご案内 (ドコモご利用分)

お客様電話番号等 (BILLING NUMBER)	請求年月 (MONTH OF ISSUE) 2019年 9月ご請求分	振替日 (TRANSFER DAY) 2019年 9月30日(月)
振替金額 (TRANSFER AMOUNT OF MONEY)	6,775円	

前月ご請求金額	7,690円 (税込)
2年定期契約プラン (2019年 8月末現在)	継続利用期間は、8月末で18年 3か月です。ご契約期間は12か月です。

ポイントのお知らせ  
 dポイントがたまる・つかえる街のお店やネットサイトはどんどん拡大中です。普段よく利用されているのお店やあのサイトでも、dポイントがたまる・つかえるかもしれません。ぜひ「dポイントクラブサイト」で最新情報をご確認ください。

【NTTファイナンスからのお知らせ】  
 \*\*\* NTTグループ各社ご請求金額 \*\*\*  
 NTTドコモ分ご請求額 6,775円  
 (合計) 6,775円  
 詳細については、「ご請求内訳」をご覧ください。

【NTTドコモからのお知らせ】  
 \*\*\* ドコモからのお知らせ \*\*\*  
 ユニバーサルサービス制度の番号単価の改定に伴い、2019年7月ご利用分からユニバーサルサービス料を1電話番号当たり月額2円(税抜)から3円(税抜)に改定いたしました。詳しくはドコモのホームページにてご確認ください。引き続きお客様のご理解とご協力を賜りますようお願い申し上げます。  
 消費税率の引き上げに伴い、毎月の請求につきまして、2019年10月1日以降のご利用分より消費税率10%を適用させていただきます。

※振替日に振替が出来なかった場合は延滞利息を加算させていただく場合があります。  
 ※口座振替をご利用のお客様で、振替日に振替できなかった場合は、原則として、ご請求月の翌月15日に再度振替させていただきます。なお、振替日が土曜・日曜・祝日の場合は、翌営業日に振替させていただきます。

き が は 便 郵

お 知 ら せ



お客様電話番号等 BILLING NUMBER		請求年月 MONTH OF ISSUE	2019年 8月ご請求分
----------------------------	--	------------------------	--------------

お 知 ら せ

Eパイル機器向けにご提供しておりました「あんしんバック」を「あんしんバックモバイル」に名称を変更し、新たに、ご家庭でお使いのデジタル機器向けに「あんしんバックホーム」を開始いたします。あわせて、この2つのバックをセットにし、大変お得な「あんしんバック」として今回リニューアルいたしました。

請求内訳

(お客様番号 1610-1100-47526)

内訳項目 CATEGORY (YEN)	金額 (円) AMOUNT (YEN)	請求内訳等詳細 DETAILS OF CHARGE BREAKDOWN	税区分 TAX
		ご利用期間 (7/1~7/31)	
◇基本使用料等 (計)	2,700	2,700 カケホーダイプラン (スマホ/タブ)	合 算
◇通話料・通信料 (計)	366	366 Xi・SMS通信料 7月ご利用分	合 算
◇パケット定額料等 (計)	2,900	3,500 Xiデータバック (小容量) 定額料	合 算
		-600 ずっとドコモ割プラス (料金割引)	合 算
		0 (参考) 当月ご利用データ量 1.3G (通信速度制限含む)	合 算
◇その他ご利用料金等 (計)	1,155	300 spモード利用料	合 算
		70 あんしんセキュリティ利用料 [日割] 7/21~7/31	合 算
		322 ケータイ補償サービス利用料 (500) [日割] 7/1~7/20	合 算
		177 ケータイ補償サービス (500円コース) [日割] 7/21~7/31	合 算
		141 あんしん遠隔サポート利用料 [日割] 7/21~7/31	合 算
		-388 あんしんバックモバイル初回申込割引料 [日割] 7/21~7/31	合 算
		50 ケータイお探しサービス利用料	合 算
		-50 ケータイお探しサービス割引料	合 算
		300 ドコモWi-Fi利用料 (spモード)	合 算
		-300 キャンペーン割引料 (ドコモWi-Fi)	合 算
		50 請求書発行手数料 8月請求分	合 算
		2,000 登録等手数料 (X1)	合 算
		-1,500 docomo with適用額	合 算
		3 ユニバーサルサービス料/基本 1番号あたり8円のご請求となります	合 算
○電税等相当額 (計)	-20	-20 eビリング割引料 7月請求分	合 算
	569	569 消費税等相当額 (合計) 合算表示の料金合計×8%	
◇合計	7,690	7,690 合計	
		<NTTドコモからのお知らせ>	
		○継続利用期間は、7月末で	
		○ポイントのお知らせ	
		7月ご利用分に対する獲得ポイントは、	
		(ポイント進呈の対象になるご利用金額は、	
		※その他の獲得ポイントはWEBをご確認ください。	
		○ステージのお知らせ	
		7月末のステージは、	
		※その他のステージ情報はWEBをご確認ください。	

\*\*\*NTTドコモからのお知らせ\*\*\*

各種お申込み・お手続き、ご契約内容の確認などは、インターネットからできます。  
【スマートフォン】はdメニュー、【iモード】はiMenu、【PC】はドコモHPのマイドコモから「ドコモオンライン手続き」をご利用いただけます。  
弊社分請求額のうち、料金回収代行分は、NTTファイナンスへ請求事務を委託しています。

\*\*\*ユニバーサルサービス料について\*\*\*

ユニバーサルサービス料は、ユニバーサルサービス (NTT東西の加入電話等) の提供を確保するために必要な費用の一部を通信事業者全体で電話番号数に応じて負担するユニバーサルサービス制度の趣旨に基づき、ご負担をお願いしている料金です。

### 領収書等添付様式【共通】

(令和元年9月分)

(イーブンひょうご)

(中島かおり)

整理 番号	使 途 項 目																									
2	<p>調査研究費・研修費・会議費・<b>広報広聴費</b>・要請陳情等活動費・資料作成費・資料購入費・事務所費・事務費・人件費</p> <div data-bbox="416 622 879 1160"><p>ご利用明細 本日はご来店いただきありがとうございます。 ご利用明細をご確認のうえ、お持ち帰りください。 裏面のご案内もあわせてごらんください。</p><p>☆☆お振込☆☆</p><table border="1"><tr><td>お振込金額</td><td>¥50,000</td></tr><tr><td>振込手数料</td><td>¥0</td></tr></table><p>お受取人は [REDACTED]</p><p>お振込人は ナカツマ カオリ 様</p><p>お取扱日 1. 9. 2 電信振込</p></div> <div data-bbox="416 1189 922 1323"><table border="1"><tr><td>取扱店</td><td>機番</td><td>年 月 日</td><td>時刻</td></tr><tr><td>[REDACTED]</td><td>3</td><td>1. 9.</td><td>22:05</td></tr><tr><td colspan="4">*8824</td></tr><tr><td>銀行番号</td><td>店番号</td><td>口座番号</td><td></td></tr><tr><td>[REDACTED]</td><td>[REDACTED]</td><td>[REDACTED]</td><td></td></tr></table><p>三井住友銀行</p><p>印紙税申告納 付につき廻町 税務署承認済</p></div>	お振込金額	¥50,000	振込手数料	¥0	取扱店	機番	年 月 日	時刻	[REDACTED]	3	1. 9.	22:05	*8824				銀行番号	店番号	口座番号		[REDACTED]	[REDACTED]	[REDACTED]		<p>共通案分率 %</p> <p>それ以外の案分 95%</p> <p>案分の説明</p> <p>活動報告書のとおり概ね97%以上 県政報告に使用した報告紙の発送システム保守管理委託費</p> <p>案分率</p>
お振込金額	¥50,000																									
振込手数料	¥0																									
取扱店	機番	年 月 日	時刻																							
[REDACTED]	3	1. 9.	22:05																							
*8824																										
銀行番号	店番号	口座番号																								
[REDACTED]	[REDACTED]	[REDACTED]																								

(添付様式7)

## 活動報告書

※政務活動費の透明性確保の観点から可能な限り具体的に記載すること

議員名 中島かおり

活動名	県政報告紙(95号)の発行				
活動概要	<p>○発行日 令和元年11月 予定</p> <p>○発行部数 34,500部(事務所側として約1万枚、その他、業者等へ)</p> <p>○対象者 個別配送 33,500部 会合配布 1,000部</p> <p>○内容 添付「中島かおりの県政報告」95号のとおり</p> <p>★案分率 政務活動以外の記事が全体の3%程度占めるため、案分率97%を適用</p>				
経費	領収書No	項目・内容	支出額	案分率(%)	政務活動費 充当金額
	8-19	県政報告紙発送システム保守管理委託費(95号分)	50,000	95	47,500
	9-2	県政報告紙発送システム保守管理委託費(95号分)	50,000	95	47,500
	9-9	県政報告紙印刷費(95号)	99,808	97	96,813
	9-10	県政報告紙配布委託料(95号)	123,552	97	119,845
	9-12	ニュースサービス日経芦屋 県政報告紙新聞折り込み代	9,720	97	9,428
	合計		333,080		321,086
備考	*添付書類: 広報紙「中島かおりの県政報告」95号				

\*この様式は、「視察・調査活動」、「要請陳情活動」、「県政報告会・要望会等会議の開催」、「研修会への参加」、「意見交換会への参加」、「業務の委託」、「広報紙・誌の発行」を行った場合等、政務活動費を使用した全ての活動について作成する。

なかじま  
中島

かおりの  
県政報告



すべては  
兵庫の輝く未来  
のために  
清く正しくたくましく!  
ただかう元タカラジェンヌ!

かおり通信

# 9・10月の兵庫県議会は

## 9月24日～10月25日の日程です。

平成30年度(2018年度)兵庫県の決算が示されました!

### 一般会計

◇歳出総額 1兆7,861億円(前年度比 ▲634億円、96.6%)

◇歳入総額 1兆7,926億円(前年度比 ▲643億円、96.5%)

◇実質収支 6億70百万円の黒字

◇実質単年度収支 2億26百万円の黒字

### 特別会計決算

#### 歳入歳出決算(14会計)

◇歳入総額 1兆5,748億円(前年度比 +3,703億円、130.7%)

◇歳出総額 1兆5,607億円(前年度比 +3,617億円、130.2%)

実質収支 132億98百万円の黒字

### 公営企業会計

#### 1 歳入歳出決算(8会計)

◇収益的収支 収入 1,897億円(前年度比 +326億円、120.8%)

支出 1,831億円(前年度比 +298億円、119.4%)

◇資本的収支 収入 709億円(前年度比 +466億円、291.3%)

支出 929億円(前年度比 +461億円、198.3%)

決算については分析してまたお伝えしてまいります。

★ホームページにてブログ日々更新中!

是非ご覧ください★

「県議会議員って何をしているの?」がわかります。

<http://nakajima-kaori.net/>



### 9・10月の県議会予定

9/24 本会議(開会)

27~10/2 本会議

3 常任委員会

4 本会議

7~24 決算特別委員会

10/25 本会議

問い合わせ先

兵庫県議会事務局・総務課

078-362-3798



「県政をもっと身近に！」を実現するべく、県議会の役割について皆屋市議会と比較しながらお話をしました。芦屋市議から県議となり、素い人と漠然と感ずるので、市の行事や催しなどはこれまで以上に出席してほしい、ブログや『かおり通信』などの情報発信はわかりやすいのでこれからも続けてほしい、など多くのご要望を頂きました。

当初の予定人数を上回る方々にお集まり頂き、皆さまのお声を肝こ銘じるとともに、議員活動に全力投球することを改めて誓いました。

出前講座の形で皆様の元に出向き、ご説明やご要望をお聞きしたいと思ひますので、規模や内容に関わらずどうぞお気軽にお声をかけて下さい♪

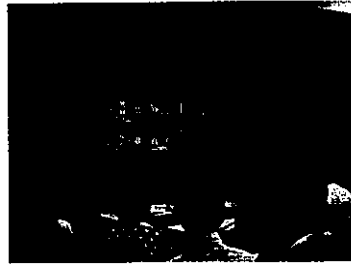

県鳥はコウノトリ ってご存知でしょうか？

ロシア・ハバロフスク地方と1969年(昭和44年)に友好提携に関する協定を締結して以来、50周年を迎えるにあたり、知事を代表として、県議会からも訪問団が結成され、中島かおりもその一員として訪問しました。ハバロフスクとは県鳥であるコウノトリを通じた交流が続いていますが、兵庫県からのコウノトリ4羽のうち3羽は亡くなり、1羽はモスクワに出張のため会うことができなくて残念でした。

また地方議会にもお邪魔し、県議会訪問団唯一の女性議員として、女性議員数等について意見交換もしました。女性議員の割合が少ない日本と違い、ロシアでは女性議員が多く活躍しているそうです。ハバロフスク議会のHPにもその模様が取り上げられました。

50年という長きにわたって交流が続いていることに驚きつつ、自治体の規模によって果たす役割も広がることを、身をもって知るよい機会となりました。

令和2年度当初予算編成に対する重要政策提言について

県と市町の更なる連携強化、犬猫等の殺処分ゼロに向けた取り組み、など29項目の提言を知事宛てに行いました。

9月補正予算より

高齢運転者の交通事故防止対策事業 踏み間違い事故防止装置購入補助 高齢者の交通事故がニュースで取り上げられているのをご存知の方も多と思います。国の対策が制度化されるまでの間の暫定対策として、75歳以上 本人所有の自家用車 本人名義で購入する新車・中古車を対象として基準補助額4万4千円を補助するものです。

9・10月議会 予定議案の一例

- 職員の給与等に関する条例等の一部改正
- 公文書の管理に関する条例
- 行政手続等における情報通信の技術の利用に関する条例等の一部改正
- 兵庫県心身障害者扶養共済制度条例の一部改正
- 環境の保全と創造に関する条例の一部改正
- 警察手数料徴収条例の一部改正
- その他決算案件 など

♪編集後記

県議となり、行事に参加させて頂く機会も増え、この夏はおまつりなどにも多く参加でき、炭坑節を歌ったり踊るなど、これまで以上に皆さまとふれ合えたことを嬉しく思っています。今年もまた決算の時期がまいりました。扱う予算が「億」から「兆」という単位になり規模や事業数も多いことは承知しますが、しっかりみてまいります。

今夏も猛暑が続きました。夏のお疲れがでませんように。くれぐれもお身体大切に、お元気でお過ごしください♪



- 1日 打ち合わせ(県庁) 芦屋市まちづくり防犯グループ連絡協議会
- 2日 打ち合わせ
- 3日 執筆
- 4日 危機管理セミナー(講師)
- 5日 いなみ野学園50周年記念大会
- 6日 タウンミーティング 高齢者の集い(ルナ・ホール) セタまつり プラスティック問題勉強会
- 7日 セタ
- 8日 ヒアリング(県庁) 打ち合わせ 原爆絵画展(市役所) 相談 他
- 9日 選挙応援
- 10日 打ち合わせ(県庁)
- 11日 総会 美術展(県立美術館)
- 12日 打ち合わせ 例会 勉強会
- 13日 歓迎式典 ミニ勉強会 総会 夏まつり会合
- 14日 自治会 打ち合わせ
- 15日 図書館ライブラリー(芦屋市立図書館)
- 16日 お茶会(幼稚園) 社会を明るくする運動勉強会(裁判員制度)
- 17日 総務常任委員会
- 18日 告別式
- 19日 ユネスコ運動の日 芦屋観光協会70周年
- 20日 保育所運動会 夏まつり
- 21日 地域経営とランドスケープ(ラッセホール)
- 22日 新任議員研修(県庁)
- 23日 菊寿会 懇親会
- 24日~26日 総務常任委員会管内調査
- 27日 面接 サマーカーニバル
- 28日 緑地清掃 役員会 演奏会
- 29日 意見交換会
- 30日 選挙応援 こども園説明会
- 31日 あしや秋まつり協議会

8月

- 1日~2日 地方議会サミット
- 3日 サッカー 夏まつり
- 4日 総会 健康セミナー 戦争の時代と大学展
- 5日 打ち合わせ
- 7日 盆踊り
- 8日~9日 政務調査会 説明会
- 10日 JR芦屋駅南地区再開発事業タウンミーティング ひらのっこ食堂 第55回姉妹都市学生親善使節交流事業さよならパーティー
- 11日 自治会
- 12日 意見交換会
- 13日 引継ぎ
- 14日 ヒアリング(県庁)
- 15日 平和の鐘を鳴らそう(台風のため中止)
- 16日 ミニ研修会
- 17日 市有地(東芦屋町86番3)の売却に関する説明会 贈呈式 夏まつり
- 18日 ~21日 ハバロフスク地方友好提携50周年記念訪問団
- 22日 提言出稿 例会
- 23日 地蔵盆 盆踊り(中止)
- 24日 兵庫県動物愛護センターリニューアルオープン 夏まつり
- 25日 ドラゴンボートレース大会 県政報告会(主催) 夏まつり
- 26日 総務常任委員会 議会運営委員会 関西広域連合連携協議会 政策法務研修
- 27日 引継ぎ 国際防災・人道支援協議会(DRA) 活動報告シンポジウム
- 28日 阪神南地域づくり懇話会 芦屋市民ゴルフ大会表彰式
- 29日 見学(青野ヶ原) ミニ勉強会
- 30日 小学生議場見学 打ち合わせ
- 31日 議会事務局研究会シンポジウム

領収書等添付様式【共通】

(令和元年9月分)  
(イーブンひょうご)  
(中島かおり)

整理 番号	使 途 項 目																															
	調査研究費・研修費・会議費・広報広聴費・要請陳情等活動費・資料作成費・資料購入費・ <b>事務所費</b> ・事務費・人件費																															
3	<div style="display: flex; justify-content: space-between;"> <div style="width: 60%;"> <p>Ⓞ 水道料金・下水道使用料 納入通知書兼領収書</p> <table border="1"> <tr> <td>ご使用者番号</td> <td>水栓番号</td> <td>年度/期</td> </tr> <tr> <td>54-0543-85</td> <td>0467</td> <td>01/2</td> </tr> <tr> <td>ご使用者 氏 名</td> <td colspan="2">中島 かおり 様</td> </tr> <tr> <td>ご使用 期 間</td> <td colspan="2">令和元年 6月 6日～ 令和元年 8月 6日</td> </tr> <tr> <td>水道ご使用場所</td> <td colspan="2">茶屋之町1-19-204</td> </tr> <tr> <td>メーター口径</td> <td>※減免</td> <td>★用途</td> </tr> <tr> <td>20 mm</td> <td></td> <td>一般</td> </tr> <tr> <td>水道料金(円)</td> <td>下水道使用料(円)</td> <td>使用水量</td> </tr> <tr> <td>2,440 ( 180)</td> <td>1,144 ( 84)</td> <td>0 m<sup>3</sup></td> </tr> <tr> <td colspan="2"><b>合計金額</b></td> <td>3,584 円</td> </tr> </table> <p><small>上記の設備のうち( )内の設備は内設で消費税及び地方消費税相当額</small></p> <p>納入期限 令和元年 9月20日 令和元年 9月 1日発行</p> <p>上記の合計金額を、納入期限までにご納入ください。</p> <p style="text-align: center;">芦屋市長 </p> <p>※減免欄の説明(下水道使用料減免適用) 基本…基本料金免除後の金額です。 従量…従量料金免除後の金額です。</p> <p>★用途コードの説明 一般…一般用(家庭・店舗等で継続使用の水道) 浴場…公衆浴場用 工事…工事・仮設用(工事等一時的使用水道) 210</p> <p>〒539-8795 大阪府金事務所センター 芦屋市上下水道部出納 (収納)取扱金融機関 口座番号 01180-6-960401 加入者名 芦屋市上下水道部 芦屋市水道部 企業出納員 </p> <p>上記金額を領収 しました。 (収入印紙不要) (納入者保存用) 領収日付印のないものは無効</p> </div> <div style="width: 35%; border-left: 1px solid black; padding-left: 5px;"> <p>共通案分率 50%</p> <p>それ以外の案分 %</p> <p>案分の説明</p> <p>3,584円×57日(6/11-8/6)/62日≒3,294円。 3,294円×50%=1,647円。</p> <p style="writing-mode: vertical-rl; text-orientation: upright;">案分率</p> </div> </div>		ご使用者番号	水栓番号	年度/期	54-0543-85	0467	01/2	ご使用者 氏 名	中島 かおり 様		ご使用 期 間	令和元年 6月 6日～ 令和元年 8月 6日		水道ご使用場所	茶屋之町1-19-204		メーター口径	※減免	★用途	20 mm		一般	水道料金(円)	下水道使用料(円)	使用水量	2,440 ( 180)	1,144 ( 84)	0 m <sup>3</sup>	<b>合計金額</b>		3,584 円
ご使用者番号	水栓番号	年度/期																														
54-0543-85	0467	01/2																														
ご使用者 氏 名	中島 かおり 様																															
ご使用 期 間	令和元年 6月 6日～ 令和元年 8月 6日																															
水道ご使用場所	茶屋之町1-19-204																															
メーター口径	※減免	★用途																														
20 mm		一般																														
水道料金(円)	下水道使用料(円)	使用水量																														
2,440 ( 180)	1,144 ( 84)	0 m <sup>3</sup>																														
<b>合計金額</b>		3,584 円																														

## ご使用水量のお知らせ

検針日 元年 8月 6日  
茶屋之町1-19-204

検針員 XXXXXXXXXX

中島 かおり 様  
ご使用期間 元年 6月 6日～元年 8月 6日

このお知らせを以て集金を行うことはありません。

使用者番号		水栓番号	メーター番号
54-0543-85		0467	30202596
年度・期	栓種	口径	旧メーター使用水量(C)
01- 2	1	20	0 m <sup>3</sup>
今回指示数(A)		3 m <sup>3</sup>	使用水量(A)-(B)+(C)
前回指示数(B)		3 m <sup>3</sup>	0 m <sup>3</sup>
水道料金	2,440円(内		180円)
下水道使用料	1,144円(内		84円)
( )内は消費税			
ご請求予定額			3,584 円

連絡事項

次回検針予定日 10月4日頃  
※都合により変更する場合がございます。

水道料金・下水道使用料(前回分)振替済のお知らせ  
前回検計の水道料金等を下記のとおり振替させていただきました。  
ありがとうございました。

年度・期	検針月	収納日	使用水量 m <sup>3</sup>
水道料金 下水道使用料 ( )内は消費税			
振替済合計金額			

※収納日は、金融機関から上下水道部に実入金された日です。

**芦屋市上下水道部**

水道水(阪水分)は、平成13年度から100%「高度浄水処理水」となっています。

裏面もご覧ください。 19.9.3

(添付様式2)

### 領収書等添付様式【共通】

(令和元年9月分)

(イーブンひょうご)

(中島かおり)

整理 番号	使 途 項 目	
	調査研究費・研修費・会議費・広報広聴費・要請陳情等活動費・資料作成費・資料購入費・事務所費・ <span style="border: 1px solid black;">事務費</span> ・人件費	
5		共通案分率 50%
		それ以外の案分 %
		案分の説明 別添クレジットカード利 用明細の通り
		案分率



ご利用内容	料金(円)	ご利用期間等
◇◇ 2019年8月 ◇◇		
【パック料金】		
パック	4,980	8月 1日～ 8月31日
12Mコース		
PHONE プラス		0797-55-8108
【固定電話】		
0797-55-8108		
発信番号表示	-200	8月 1日～ 8月31日
発信番号表示	400	8月 1日～ 8月31日
ユニバーサルサービス料	3	8月 1日～ 8月31日
通話料金(国内)	360	7月ご利用分
通話料金明細発行手数料	75	7月ご利用分
2019年度料金改定分	180	8月 1日～ 8月31日
消費税等(消費税率8%)	462	税額1円未満、税込除く
合計	6,260	

※COMPHONE プラスの通話明細はこちらから照会できます。

(添付様式2)

### 領収書等添付様式【共通】

(令和元年9月分)

(イーブンひょうご)

(中島かおり)

整理 番号	使 途 項 目	
		調査研究費・研修費・会議費・広報広聴費・要請陳情等活動費・資料作成費・資料購入費・ <b>事務所費</b> ・事務費・人件費
6		共通案分率 50%
		それ以外の案分 %
		案分の説明 別添クレジットカード利 用明細の通り
		案分率 $163119 + 230219 = 393338$ $393338 \times 50\% = 196669$

いつもご利用いただきありがとうございます

電気ご使用量のお知らせ

中島 かおり 様

お客様番号	日程	所	番 号		
05444610710204					
供給地点特定番号	06	0054	4461	0710	2043 0000
1年 8月分	ご使用期間		7月 5日~ 8月 6日		
ご契約内容	深夜電力B ご契約 2kW				

ご使用量 61kWh

計器番号 967  
 当月指示数 2816.91  
 前月指示数 2755.44

ご参考：前年同月ご使用量 (期間 7/ 6~ 8/ 6)  
 59kWh  
 対前年同月比 +3.3%

ご請求金額 1,431 円

電気料金はカード会社からの請求となります。

お支払期限日 9月 6日

なお、カード会社の締切日と当社の検針日等の都合により、カード会社から2ヶ月分をまとめて請求する場合がありますのでご容赦ください。

(内訳)	円 銭	(内訳)	円 銭
基本料金	583.20	再エネ促進賦課金	179.00
電力量料金	641.11	消費税等相当額(再掲)	106.00
燃料費調整額	+ 26.67		

単価名称	月分	1kWhにつき	-----
燃料費調整	当月分	+47銭	-----
	翌月分	+28銭	-----
再エネ発電促進賦課金	当月分	2円95銭	-----

電気料金領収済のお知らせ

年 月 分	ご使用期間
契約種別	
ご使用量	振替日
領収金額	消費税等相当額(再掲)
口座名義	
店舗	口座番号

検針日 8月 7日 次回検針日 9月 6日 検針員 XXXXXXXXXX  
 関西電力株式会社 受託会社 関電サービス株式会社

お問合せ先の電話番号は裏面に掲載しております

いつもご利用いただきありがとうございます

電気ご使用量のお知らせ

中島 かおり 様

お客様番号	日程	所	番 号		
05444610710204					
供給地点特定番号	06	0054	4461	0710	2041 0000
1年 8月分	ご使用期間		7月 5日~ 8月 6日		
ご契約内容	従量電灯A				

ご使用量 97kWh

計器番号 091  
 当月指示数 01973.9  
 前月指示数 01876.5

ご参考：前年同月ご使用量 (期間 7/ 6~ 8/ 6)  
 37kWh  
 対前年同月比 +162.1%

ご請求金額 2,302 円

電気料金はカード会社からの請求となります。

お支払期限日 9月 6日

なお、カード会社の締切日と当社の検針日等の都合により、カード会社から2ヶ月分をまとめて請求する場合がありますのでご容赦ください。

(内訳)	円 銭	(内訳)	円 銭
最低料金	334.62	再エネ促進賦課金	286.00
1段料金	1,635.90	消費税等相当額(再掲)	170.00
燃料費調整額	+ 45.59		

単価名称	月分	最初の15kWhに対して	15kWhをこえる1kWhにつき
燃料費調整	当月分	+7円05銭	+47銭
	翌月分	+4円13銭	+26銭
再エネ発電促進賦課金	当月分	44円25銭	2円95銭

電気料金領収済のお知らせ

年 月 分	ご使用期間
契約種別	
ご使用量	振替日
領収金額	消費税等相当額(再掲)
口座名義	
店舗	口座番号

検針日 8月 7日 次回検針日 9月 6日 検針員 XXXXXXXXXX  
 関西電力株式会社 受託会社 関電サービス株式会社

お問合せ先の電話番号は裏面に掲載しております





領収書等添付様式【共通】

(令和元年9月分)

(イーブンひょうご)

(中島かおり)

整理 番号	使 途 項 目													
7	<p>調査研究費・研修費・会議費・広報広聴費・要請陳情等活動費・資料作成費・資料購入費・事務所費・事務費・人件費</p> <div style="text-align: center;">             (株) ペトロスター関西            芦屋            兵庫県芦屋市            宮塚町1-1            TEL:0797-31-3811 SS:40111-10965         </div> <p style="text-align: center;"><b>領収書</b></p> <p>2019年09月10日 09:18 伝票No. 5066 取引通番 7899</p> <div style="border: 1px solid black; width: 100px; height: 40px; margin: 10px auto;"></div> <div style="text-align: right; margin-right: 10px;">       様 40111     </div> <hr/> <table border="0" style="width: 100%;"> <tr> <td>0120-00 6982</td> <td></td> </tr> <tr> <td>レギュラーガソリン P02</td> <td style="text-align: right;">¥3500</td> </tr> <tr> <td>数量 24.82L</td> <td></td> </tr> <tr> <td>単価 @141</td> <td></td> </tr> </table> <hr/> <p><b>合計</b> <span style="float: right;"><b>¥3,500</b></span></p> <p>(内税分消費税 ¥259)</p> <p>釣銭 1万:6500 5千:1500 4千:500</p> <hr/> <table border="0" style="width: 100%;"> <tr> <td>利用可能ポイント</td> <td style="text-align: right;">49P</td> </tr> <tr> <td>今回ポイント</td> <td style="text-align: right;">24P</td> </tr> </table> <hr/> <p style="text-align: center;">4:0000000-0:0000000</p> <p>係員: <span style="background-color: black; color: black;">XXXXXXXXXX</span> 01</p> <p>処理日付: 2019/09/10 6982-6983 100取引</p> <p>領収書にかえさせていただきます。 今回ポイントが反映されるまで、 お時間をいただく場合がございます。</p> <hr/> <div style="border: 1px solid black; padding: 5px; text-align: center;"> <p><b>F1</b> 日本グランプリパドックパス 9/8(日)まで</p> <p><b>豪華ドライブ 旅行</b> 9/30(月)まで</p> <p>が当たる!</p> <p>Shell V-Power / Shell HELIX</p> </div> <div style="text-align: center; margin-top: 20px;"> <p>アンケート回答で <span style="border: 1px solid black; border-radius: 50%; padding: 2px;">毎月 1,000名様に</span></p> <p><b>Amazonギフト券</b> 500円分をプレゼント!</p> <p>アンケート回答はこちら</p>  <p><small>*Amazonギフト券の応募は、スマートフォンまたはPCからのみとなります。</small></p> </div>	0120-00 6982		レギュラーガソリン P02	¥3500	数量 24.82L		単価 @141		利用可能ポイント	49P	今回ポイント	24P	<p>共通案分率 25%</p> <p>それ以外の案分 %</p> <p>案分の説明</p> <p>本領収書は県会議員中島かおり宛のものである。</p> <p style="writing-mode: vertical-rl; text-orientation: upright;">案分率</p>
0120-00 6982														
レギュラーガソリン P02	¥3500													
数量 24.82L														
単価 @141														
利用可能ポイント	49P													
今回ポイント	24P													

領収書等添付様式【共通】

(令和元年9月分)

(イーブンひょうご)

(中島かおり)

整理 番号	使 途 項 目	
8	<p data-bbox="247 414 1420 448">調査研究費・研修費・会議費・広報広聴費・要請陳情等活動費・資料作成費・資料購入費・事務所費・事務費・人件費</p> <div data-bbox="446 537 829 1254"><p>領収書</p><p>2019年 9月14日</p><p>運賃 ¥1,060</p><p>合計Amount ¥1,060</p><p>使用前 プリペイド ¥1,060 カード残高 カード会社 コパソコ(カ) 現金以外は御利用書となります。</p><p> 相模相互タクシー株式会社</p><p>〒980-0828 山形県山形市本町6-10-28 TEL 078 (431) 0085</p><p>本日のご乗車誠にありがとうございます。 またのご乗車をお待ちしております。</p><p>車番:00000656 乗務員No.00001014 No.0028</p></div>	<p>共通案分率 %</p> <p>それ以外の案分 100%</p> <p>案分の説明</p> <p>別添活動報告書のとおり、全て政務活動にかかるものである。 本領収書は県議員中島かおり宛のものである。</p> <p>案分率</p>

(添付様式7)

## 活動報告書

※政務活動費の透明性確保の観点から可能な限り具体的に記載すること

議員名 中島かおり

活動名	打出浜コムスク・スポーツクラブ21打出浜 秋祭り				
活動概要	<p>○実施日 令和元年9月14日 16:00~18:00 ○場所 打出小学校 ○内容 別紙案内状の通り ○活動内容成果 県会議員として、本集会に来賓として出席するとともに、主催者である打出浜コミュニティースクール運営委員会の取り組みの現状についての確認や、県民の意見の把握に努めた。</p> <p>★案分率 活動内容はすべて政務活動である</p>				
経費	領収書No	項目・内容	支出額	案分率(%)	政務活動費 充当金額
	9 - 8	タクシー代(打出浜コムスク秋まつり)(JR芦屋~会場)	1,060	100	1,060
	-				
	-				
	-				
	-				
	合 計		1,060		1,060
備考	*添付書類: 案内状 NAKAJIMA KAORI OFFICIAL BLOG (2019/08/23)				

\*この様式は、「視察・調査活動」、「要請陳情活動」、「県政報告会・要望会等会議の開催」、「研修会への参加」、「意見交換会への参加」、「業務の委託」、「広報紙・誌の発行」を行った場合等、政務活動費を使用した全ての活動について作成する。

令和元年9月2日

兵庫県議会議員  
中島 かおり 様

打出浜コミスク  
スポーツクラブ 21 打出浜  
委員長 [REDACTED]

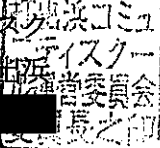

## 打出浜コミスク・スポーツクラブ 21 打出浜

### 秋まつりのご案内

秋雨前線の影響で各地に大きな被害が起きています。昨年のことを思い出し胸が痛みます。

まだまだ、暑さが続きますが、皆様ご健勝の事と存じます。

日頃は打出浜コミスク及びスポーツクラブ 21 打出浜の活動にご指導ご協力を賜り厚くお礼申し上げます。

打出浜コミスクも秋まつりが定着してきましたが、地域と家庭、学校の協力で見出しの件、下記のとおり開催させていただきます。

何かとご多忙中のところ恐縮に存じますがご臨席いただければとご案内させていただきました。是非ともおこしく下さいませ。

#### 記

日時	9月14日(土) 午後4時～午後7時30分 セレモニー 午後5時40分より
場所	打出浜小学校 運動場・体育館
内容	別紙同封

以上



## 2019年 秋祭りイベントタイムスケジュール

内容	出演時間	備考
縁日	16:00~19:00	
チアチアミックス	16:00~16:20	
精中ブラバン	16:30~16:45	
宮川エトワル	16:55~17:30	リハーサル 14:45~15:30
セレモニー	17:40~17:50	来賓紹介
ままバンド	18:00~18:20	リハーサル 14:00~14:30
和-tera (デュオ)	18:30~19:00	リハーサル 15:30~15:55
お土産	19:05~19:20	
フリースロー	16:10~19:00	体育館

領収書等添付様式【共通】

(令和元年9月分)

(イーブンひょうご)

(中島かおり)

整理 番号	使 途 項 目																																		
9	<p>調査研究費・研修費・会議費・<b>広報広聴費</b>・要請陳情等活動費・資料作成費・資料購入費・事務所費・事務費・人件費</p> <p><b>ご利用明細</b> 三菱UFJ銀行</p> <p>ご来店いただきありがとうございます。 このご利用明細は必ずお持ち帰りください。</p> <table border="1"><tr><td>年月日</td><td>取扱店番</td><td>お取引内容</td></tr><tr><td>010916</td><td>[REDACTED]</td><td>お振り込み</td></tr><tr><td>受付通番</td><td>銀行番号</td><td>支店番号</td></tr><tr><td>[REDACTED]</td><td>[REDACTED]</td><td>[REDACTED]</td></tr><tr><td>[REDACTED]</td><td>お取引金額</td><td></td></tr><tr><td>[REDACTED]</td><td>¥99,700*</td><td></td></tr><tr><td>[REDACTED]</td><td>[REDACTED]</td><td></td></tr><tr><td>お取扱い できない場合</td><td>残高</td><td></td></tr><tr><td>[REDACTED]</td><td>[REDACTED]</td><td>[REDACTED]</td></tr><tr><td>時刻</td><td>振込手数料</td><td>おつり</td></tr><tr><td>16.28</td><td>¥108*</td><td></td></tr></table> <p>お振込先・お受取人 ご依頼人</p> <p>[REDACTED]</p> <p>カクワラフイツク様</p> <p>ナカシマ カオリ様</p> <p>[REDACTED]</p>	年月日	取扱店番	お取引内容	010916	[REDACTED]	お振り込み	受付通番	銀行番号	支店番号	[REDACTED]	[REDACTED]	[REDACTED]	[REDACTED]	お取引金額		[REDACTED]	¥99,700*		[REDACTED]	[REDACTED]		お取扱い できない場合	残高		[REDACTED]	[REDACTED]	[REDACTED]	時刻	振込手数料	おつり	16.28	¥108*		<p>共通案分率 %</p> <p>それ以外の案分 97%</p> <p>案分の説明</p> <p>領収書添付様式NO2 添付の活動報告書のと おり概ね97%以上使用 した報告紙の印刷代。 印刷費99,700円+振込 料108円=99,808円 99,808円×97%≒ 96,813円</p>
年月日	取扱店番	お取引内容																																	
010916	[REDACTED]	お振り込み																																	
受付通番	銀行番号	支店番号																																	
[REDACTED]	[REDACTED]	[REDACTED]																																	
[REDACTED]	お取引金額																																		
[REDACTED]	¥99,700*																																		
[REDACTED]	[REDACTED]																																		
お取扱い できない場合	残高																																		
[REDACTED]	[REDACTED]	[REDACTED]																																	
時刻	振込手数料	おつり																																	
16.28	¥108*																																		



領収書等添付様式【共通】

(令和元年9月分)

(イーブンひょうご)

(中島かおり)

整理 番号	使 途 項 目																																								
	調査研究費・研修費・会議費・ <b>広報広聴費</b> ・要請陳情等活動費・資料作成費・資料購入費・事務所費・事務費・人件費																																								
10	<p><b>ご利用明細</b> 三菱UFJ銀行</p> <p>ご来店いただきありがとうございます。 このご利用明細は必ずお持ち帰りください。</p> <table border="1"> <tr> <td>年月日</td> <td>取扱店番</td> <td>お取引内容</td> </tr> <tr> <td>010922</td> <td></td> <td>お振り込み</td> </tr> <tr> <td>受付通番</td> <td>銀行番号</td> <td>支店番号</td> </tr> <tr> <td></td> <td></td> <td>口座番号</td> </tr> <tr> <td colspan="2"></td> <td>お取引金額</td> </tr> <tr> <td colspan="2">*****</td> <td>¥123,120*</td> </tr> <tr> <td colspan="2">*****</td> <td></td> </tr> <tr> <td>お取引 できない場合</td> <td>残高</td> <td></td> </tr> <tr> <td></td> <td></td> <td>***</td> </tr> <tr> <td>時刻</td> <td>紙 2.39</td> <td>紙 432*</td> </tr> <tr> <td colspan="3">お振込先・お受取人 ご依頼人</td> </tr> <tr> <td colspan="3">ユ)サ" ホ"ストサー"ビス様</td> </tr> <tr> <td colspan="3">ナカシ"マ カオリ様</td> </tr> </table>	年月日	取扱店番	お取引内容	010922		お振り込み	受付通番	銀行番号	支店番号			口座番号			お取引金額	*****		¥123,120*	*****			お取引 できない場合	残高				***	時刻	紙 2.39	紙 432*	お振込先・お受取人 ご依頼人			ユ)サ" ホ"ストサー"ビス様			ナカシ"マ カオリ様			<p>共通案分率 %</p> <p>それ以外の案分 97%</p> <p>案分の説明</p> <p>領収書添付様式NO2 添付の活動報告書のと おり概ね97%以上使用 した報告紙の配布委託 費。 委託費123,120円+振 込料432円=123,552 円。 123,552円×97%≒ 119,845円</p> <p>案分率</p>
年月日	取扱店番	お取引内容																																							
010922		お振り込み																																							
受付通番	銀行番号	支店番号																																							
		口座番号																																							
		お取引金額																																							
*****		¥123,120*																																							
*****																																									
お取引 できない場合	残高																																								
		***																																							
時刻	紙 2.39	紙 432*																																							
お振込先・お受取人 ご依頼人																																									
ユ)サ" ホ"ストサー"ビス様																																									
ナカシ"マ カオリ様																																									



\*\*\*\*\* 配布報告書 \*\*\*\*\*

中島かおり 様

配布エリア: 芦屋市

形状:

配布予定数 28,500 部

件名:

有限会社 ザ・ポストサービス

大阪市西区九条1-28-1

TEL 06-6582-6697

実施日	市・区	実施配布数	備考
9月24日	芦屋市	13000	
9月26日	"	3900	
9月27日	"	6400	
9月28日	"	5200	
		28,500	

(添付様式2)

# 領収書等添付様式【共通】

(令和元年9月分)

(会派名 イーブンひょうご)

(議員名 中島かおり)

整理番号	使 途 項 目	
//	調査研究費・研修費・会議費・広報広聴費・要請陳情等活動費・資料作成費・資料購入費・事務所費・事務費・人件費	
		共通案分率 50% 25%
		それ以外の案分 100% 案分の説明 全2政務活動に 係りありあり。 案分率
<p>払込金受領証 (金融機関・コンビニエンスストア用)</p> <p>受取人 第一法規株式会社</p> <p>払込人 : 中島かおり</p> <p>様</p> <p>請求金額 円 30,720</p> <p>お客様番号 106-003595 -0008</p> <p>受領印</p> <p>収入印紙 (コンビニエンス ストア用) 19,920 印</p> <p>(お客様控)</p> <p>ゆうちょ銀行または、郵便局でのお支払いは、左側の票だけをお出しください。</p>		

# 請求書

〒107-8568 東京都港区南青山1-12-11番17号  
 第一法規株式会社  
 代表取締役社長 中英 弘  
 TEL 03-6920-203-695

：中島 かおり 様 2019年 9月 12日

ご購入ありがとうございます。下記のとおりご請求いたします。  
 この金額には消費税及び地方消費税が含まれております。

2019年10月31日までにお支払いをお願いします。

ご請求額 **¥30,720**      お客様番号 **106-003595-0008**      請求書番号 **1203168**

商 品 名	明 細 (追録号数)	数量(号)	単 価 (号)	部 数	金 額	備 考
コンシェルジュデスク そうだったのか地方自治法Web	ご利用期間 19/ 9		千 円	1	2700	
	ご利用期間 19/10~20/ 3			1	16500	
コンシェルジュデスク 行政実務キーワードバンク	ご利用期間 19/ 9			1	1620	
	ご利用期間 19/10~20/ 3			1	9900	

郵便局・金融機関・コンビニエンスストア(裏面参照)のどちらからでもお支払いいただけます。  
 [取引銀行] ██████████

# 内 訳 書

〒107-8568 東京都港区南青山1-12-11番17号  
 第一法規株式会社  
 代表取締役社長 中英 弘  
 TEL 03-6920-203-695

：中島 かおり 様 2019年 9月 12日

この金額には消費税及び地方消費税が含まれております。

内訳額 **¥30,720**      お客様番号 **106-003595-0008**      請求書番号 **1203168**

商 品 名	明 細 (追録号数)	数量(号)	単 価 (号)	部 数	金 額	備 考
コンシェルジュデスク そうだったのか地方自治法Web	ご利用期間 19/ 9		千 円	1	2700	
	ご利用期間 19/10~20/ 3			1	16500	
コンシェルジュデスク 行政実務キーワードバンク	ご利用期間 19/ 9			1	1620	
	ご利用期間 19/10~20/ 3			1	9900	

[取引銀行] ██████████



1445

## 見 積 書

〒107-8300 東京都港区南青山1丁目11番17号  
 第一法規株式会社  
 代表取締役 中英 弘

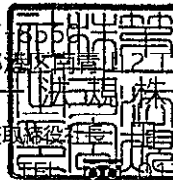

：中島 かおり 様 2019 年 9月 12日

下記のとおりお見積いたします。  
 この金額には消費税及び地方消費税が含まれております。

お見積額		お客様番号		請求書番号		
¥30,720		106-003595-0008		1203168		
商 品 名	明 細 (追録号数)	数量(号)	単 価 (号)	部 数	金 額	備 考
コンサルジュデスク そうだった のか地方自治法Web	ご利用期間		千 円		千 円	
	19/9			1	2700	
コンサルジュデスク 行政実務キ ーワードバンク	ご利用期間					
	19/10~20/3			1	16500	
コンサルジュデスク 行政実務キ ーワードバンク	ご利用期間					
	19/9			1	1620	
	ご利用期間					
	19/10~20/3			1	9900	

【取引銀行】

## 納 品 書

〒107-8300 東京都港区南青山1丁目11番17号  
 第一法規株式会社  
 代表取締役 中英 弘

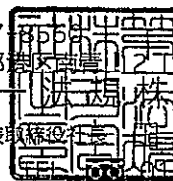

：中島 かおり 様 2019 年 9月 12日

下記のとおりご納品いたします。  
 この金額には消費税及び地方消費税が含まれております。

ご納品額		お客様番号		請求書番号		
¥30,720		106-003595-0008		1203168		
商 品 名	明 細 (追録号数)	数量(号)	単 価 (号)	部 数	金 額	備 考
コンサルジュデスク そうだった のか地方自治法Web	ご利用期間		千 円		千 円	
	19/9			1	2700	
コンサルジュデスク 行政実務キ ーワードバンク	ご利用期間					
	19/10~20/3			1	16500	
コンサルジュデスク 行政実務キ ーワードバンク	ご利用期間					
	19/9			1	1620	
	ご利用期間					
	19/10~20/3			1	9900	

定期

【取引銀行】

1 / 1

領収書等添付様式【共通】

(令和元年9月分)

(イーブンひょうご)

(中島かおり)

整理 番号	使 途 項 目	
	調査研究費・研修費・会議費・ <b>広報広聴費</b> ・要請陳情等活動費・資料作成費・資料購入費・事務所費・事務費・人件費	

12		共通案分率	%
		それ以外の案分	97%
		案分の説明	
		領収書添付様式NO2 添付の活動報告書のと おり概ね97%以上使用 した報告紙の新聞折込 代。 支払日は令和元年9月 30日である。	

2019年9月分 領収証 読者No.

中島かおり様

銘柄	部数	金額
折込代	3000	¥9,720

合計金額	¥9720
------	-------

A4 3,000枚 9/24折込

〒659-0068  
兵庫県芦屋市業平町 6-17  
ニュースサービス日経

毎度ご愛読有難うございます。  
上記金額正に領収いたしました。  
（価格には消費税が含まれております）

所長 川村  
0120-57-4946  
079-737-4947

NEWS SERVICE NIKKEI  
NEWS SERVICE NIKKEI  
NEWS SERVICE NIKKEI

\*お気付きの点が御座居ましたら  
SEK記までご連絡下さい。

領収書等添付様式【共通】

(令和元年9月分)

(イーブンひょうご)

(中島かおり)

整理 番号	使 途 項 目	
	調査研究費・研修費・会議費・広報広聴費・要請陳情等活動費・資料作成費・ <b>資料購入費</b> ・事務所費・事務費・人件費	
13		<p>共通案分率 %</p> <p>それ以外の案分 100%</p> <p>案分の説明</p> <p>支払日は令和元年9月30日である</p> <p>案分率</p>

### 領 収 証

2019年09月分  
茶屋之町1-19

No. 205- 2-0053-150

中島かおり事務所 様

銘 柄	部	金	額
神戸新聞セット	1	4,030	
合 計		¥ 4,030	

神戸新聞 芦屋南専売所  
〒659-0065  
芦屋市宮川町7番18号  
TEL: 0797-32-5799

お知らせ  
ご購読ありがとうございます。  
お支払いに便利な、自動振替、クレジット払いもごさいます。  
お申しつけください。

毎度ご購読有難うございます。  
左記の通り領収致しました。

領 収  
神戸新聞

FAX: 0797-32-5799

(添付様式2)

### 領収書等添付様式【共通】

(令和元年9月分)

(会派名 イープンひょうご)

(議員名 中島かおり)

整理 番号	使 途 項 目											
14	調査研究費・研修費・会議費・広報広聴費・要請陳情等活動費・資料作成費・資料購入費・事務所費・事務費・人件費											
		<table border="1"><tr><td data-bbox="1117 398 1332 488">共通案分率</td><td data-bbox="1332 398 1452 488">50%</td></tr><tr><td data-bbox="1117 488 1332 526"></td><td data-bbox="1332 488 1452 526">25%</td></tr><tr><td colspan="2" data-bbox="1117 526 1452 564">それ以外の案分 100%</td></tr><tr><td colspan="2" data-bbox="1117 564 1452 600">案分の説明</td></tr><tr><td colspan="2" data-bbox="1117 600 1452 817">政府活動費に係る事務 作業に対する委託費及び 経費の別全2政府協 賛である。</td></tr></table>	共通案分率	50%		25%	それ以外の案分 100%		案分の説明		政府活動費に係る事務 作業に対する委託費及び 経費の別全2政府協 賛である。	
共通案分率	50%											
	25%											
それ以外の案分 100%												
案分の説明												
政府活動費に係る事務 作業に対する委託費及び 経費の別全2政府協 賛である。												

コピー代等実費明細

期間		単価		金額 枚数等		
R1.7.1	打合せ交通費 (ざくら夙川～芦屋)	¥120	×	2	=	¥240
～	プリントアウト・コピー代	¥10	×	116	=	¥1,160
R1.7.31			×		=	
合計						¥1,400

領 収 書

兵庫県会議員 中 島 かおり 様

領収金額	¥16,400-
------	----------

但 令和元年8月分政務活動費に係る事務作業委託料及びコピー代等実費として

上記正に領収いたしました

令和元年9月30日

\_\_\_\_\_

\_\_\_\_\_



令和元年9月1日 請求

# 請 求 書

兵庫県会議員 中 島 かおり 様

下記のとおりご請求申し上げます。

御請求金額                      ¥1,400

TEL

期間		単価		金額 枚数等		
R1.8.1	打合せ交通費 (さくら夙川～芦屋)	¥120	×	2	=	¥240
～	プリントアウト・コピー代	¥10	×	116	=	¥1,160
R1.8.31			×		=	
合計						¥1,400

令和元年9月1日請求

# 領 収 書

印紙税法第5  
条別表1の17  
の規定により  
非課税

様

領収日 令和元年9月1日

司法書士 吉岡利

〒662-0051

西宮市羽衣町7番38-605号

TEL 0798-26-1526

FAX 0798-34-2163

領収額 金 1,160 円

区分	種別	報酬額(円)	登録免許税又は印紙税等(円)
手続き の代理 ・ 書類の 作成 ・ 相談料 ・ 日当 旅費等			
小 計			
費用等	コピー代 (@10×65)		1,160
小 計			1,160
合 計		1,160	受託番号
消 費 税			
源 泉 所 得 税			
差 引 請 求 額		1,160	
前受	前受金 ( 月 日 )		備考
清算	清算金 ( )		

領収書等添付様式【共通】

(令和元年9月分)  
(イーブンひょうご)  
(中島かおり)

整理番号	使 途 項 目	
		調査研究費・研修費・会議費・広報広聴費・要請陳情等活動費・資料作成費・資料購入費・事務所費・ <b>事務費</b> ・人件費
15		共通案分率 50%
		それ以外の案分 %
		案分の説明 支払日は令和元年9月30日である
		案分率

口座振替のご案内 (ドコモご利用分)

お客様電話番号等 (BILLING NUMBER)	請求年月 (MONTH OF ISSUE)	振替日 (TRANSFER DAY)
	2019年10月ご請求分	2019年10月31日(木)
振替金額 (TRANSFER AMOUNT OF MONEY)	6, 149 円	

前月ご請求金額	6, 775 円 (税込)
2年定期契約プラン (2019年 9月末現在)	継続利用期間は、9月末で18年 4か月です。 ご契約期間は 1年 1か月です。

ポイントのお知らせ

dポイントがたまる・つかえる街のお店やネットサイトはどんどん拡大中です。普段よく利用されているあのお店やあのサイトでも、dポイントがたまる・つかえるかもしれません。ぜひ「dポイントクラブサイト」で最新情報をご確認ください。

【NTTファイナンスからのお知らせ】  
\*\*\* NTTグループ各社ご請求金額 \*\*\*  
NTTドコモ分ご請求額 6, 149円  
(合計) 6, 149円  
詳細については、「ご請求内訳」をご覧ください。

【NTTドコモからのお知らせ】  
\*\*\* ドコモからのお知らせ \*\*\*  
2019年10月より、消費税率が10%へ引き上げられました。今月請求分については、9月にサービス提供した料金であるため消費税率8%を適用します。なお、「料金明細内訳書作成料」等一部については、2019年10月以降のサービス提供となるため、消費税率10%を適用します。

お  
知  
ら  
せ

NTTファイナンス株式会社 電話料金等料金領収証 (ドコモご利用分)

お客様電話番号等 (BILLING NUMBER)	
ご請求先氏名 (CUSTOMER NAME)	中島 香織 様

下記、ご利用料金を口座振替により領収いたしました。  
The following amount was transferred from your account. (2019年10月13日発行)

2019年 9月ご請求分	(2019年 9月30日振替)
領収金額 (AMOUNT RECEIVED)	6, 775 円

金融機関名 BANK/POST OFFICE	
口座番号 ACCOUNT	

印紙税申告納付につき  
税務署承認済

NTTファイナンス株式会社  
〒108-0075  
東京都港区港南1-2-70



※振替日に振替が出来なかった場合は延滞利息を加算させていただく場合があります。  
※口座振替をご利用のお客様で、振替日に振替できなかった場合は、原則として、ご請求月の翌月15日に再度振替させていただきます。なお、振替日が土曜・日曜・祝日の場合は、翌営業日に振替させていただきます。





料金後納  
郵便

659-0067  
芦屋市茶屋之町1-19-204

中島 香織 様



019092603025917471

重要 Important  
親展 Confidential



口座振替のご案内 (ドコモご利用分)

日頃、NTTファイナンスをご利用いただきまして誠にありがとうございます。

発行年月日 2019年 9月14日発行  
発行会社 NTTファイナンス株式会社  
料金センター  
お問合せ先 0120-800-000 /ドコモ  
【選付先】  
〒536 大阪市城東区森之宮1-6  
-0025 -111 NLC森の宮ビル  
社用コード CG4-SSB-J-00-555-000641-6B(24)  
01507416-EG741469356#



◎ここから、①②の順にゆくりおはがしください

※選れている場合は、十分に乾かしてから、ゆくりおはがしください。署名欄以外の方が読めた場合は、法律により封せられることがあります。

内訳項目 金額 (円) CHARGE BREAKDOWN BY CATEGORY (YEN)	内訳金額 (円) AMOUNT (YEN)	請求内訳等詳細 DETAILS OF CHARGE BREAKDOWN	〔 本内訳は、各サービス提供事業者が 発行したものです。 〕	税区分 TAX
◆基本使用料等(計)	2,980	ご利用期間(8/1~8/31)		
( )	3,680	ギガライト	ステップ2:1GB~3GB	合算
( )	-1,000	(内訳)ギガライト		
( )	300	(内訳)みんなドコモ割	3回線以上	
( )	0	(内訳)SPモード利用料		
◇通話料・通信料(計)	3,014	(参考)高速通信ご利用データ量は	1.2G	合算
( )	294	X-1・SMS通信料	8月ご利用分	合算
( )	220	WORLD WING通話料(着信分)	8月ご利用分	非対象等
( )	800	WORLD WING SMS通信料	8月ご利用分	非対象等
( )	1,700	かけ放題オプション(定額)		合算
◇その他ご利用料金等(計)	3,555	あんしんセキュリティ利用料		合算
( )	500	ケータイ補償サービス(500円コース)		合算
( )	400	あんしん遠隔サポート利用料		合算
( )	-712	あんしんバックモバイル初回申込割引料 [日割]	8/1~8/20	合算
( )	136	あんしんバックモバイル割引料 [日割]	8/21~8/31	合算
( )	50	ケータイお探しサービス利用料		合算
( )	-50	ケータイお探しサービス割引料		合算
( )	300	ドコモWi-Fi利用料 (spモード)		合算
( )	300	キャンペーン割引料 (ドコモWi-Fi)		合算
( )	100	請求書発行手数料	9月請求分	合算
( )	3	ユニバーサルサービス料(基本)	1番号あたり3円のご請求となります	合算
◇消費税等相当額(計)	426	消費税等相当額(合計)	合算表示の料金合計×8%	
◇合計	6,775	合計		
		<NTTドコモからのお知らせ>		
		◎継続利用期間は、8月末で		
		◎ポイントのお知らせ		
		8月ご利用分に対する獲得ポイントは、		
		(ポイント進呈の対象になるご利用金額は、		
		※その他の獲得ポイントはWEBをご確認ください。		
		◎ステージのお知らせ		
		8月末のステージは、		
		※その他のステージ情報はWEBをご確認ください。		

領収書等添付様式【共通】

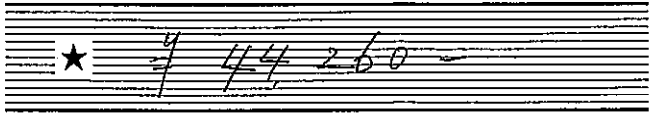
(令和元年10月分)  
(イーブンひょうご)  
(中島かおり)

整理 番号	使 途 項 目	
	調査研究費・研修費・会議費・ <b>広報広聴費</b> ・要請陳情等活動費・資料作成費・資料購入費・事務所費・事務費・人件費	
1		共通案分率 %
		それ以外の案分 80%
		案分率
		案分の説明 活動報告書のとおり概ね80%以上 県政報告に使用した報告紙のポストディング委託費
<h3>領 収 証</h3>		
中島かおり様 _____ 年 10 月 1 日		
		
但 ホスティング代 上記正に領収いたしました		
内 訳		
税抜金額		
消費税額等(%)		

### 活動報告書

※政務活動費の透明性確保の観点から可能な限り具体的に記載すること

議員名	中島かおり
-----	-------

活動名	県政報告紙（94号）の発行				
活動概要	<p>○発行日 令和元年7月1日</p> <p>○発行部数 30,000部（事務所側として約1万枚、その他、業者等へ）</p> <p>○対象者 個別配送 29,000部 会合配布 1,000部</p> <p>○内容 添付「中島かおりの県政報告」94号のとおり</p> <p>★案分率 政務活動以外の記事が全体の20%程度占めるため、案分率80%を適用</p>				
経費	領収書No	項目・内容	支出額	案分率(%)	政務活動費 充当金額
	-	別紙の通り			586,863
	-				
	-				
	-				
	-				
		合 計			586,863
備考	* 添付書類：報告紙「中島かおりの県政報告」94号				

\* この様式は、「視察・調査活動」、「要請陳情活動」、「県政報告会・要望会等会議の開催」、「研修会への参加」、「意見交換会への参加」、「業務の委託」、「広報紙・誌の発行」を行った場合等、政務活動費を使用した全ての活動について作成する。

## 活動報告書

議員名 中島かおり

活動名	県政報告紙(94号)の発行			
	項目	政活費充当金額	領収書NO	内容
経費	県政報告紙印刷費	143,006	6-7	株式会社グラフィック 県政報告紙印刷費
	報告紙折込代	7,776	7-1	ニュースサービス日経 芦屋
	作成・発送作業等委託費	41,184	7-4	作成・発行・郵送・ポストイング 委託費 @¥900×54h+交通費(往復) ¥480×6=¥51480
	発送用ラベル代	5,822	7-8	㈱ミモザ情報システム 報告紙発送タックシール
	報告紙他デザイン料	17,816	7-10	報告紙他デザイン版下代¥22000+振込手数料¥270=¥22270
	郵送料	8,593	7-11	芦屋宮塚郵便局 料金別納支払@82×131=¥10742
	封入作業委託費	38,235	7-16	NPO法人WA 委託費¥47254+振込手数料¥540=¥47794
	駐車料金	400	7-17	ポストイングした際の駐車料金
	配布委託費	13,132	7-18	公益社団法人芦屋シルバー人材センター 委託費
	駐車料金	160	8-17	ポストイングした際の駐車料金
	駐車料金	320	8-18	ポストイングした際の駐車料金
	郵送料	162,368	8-20	芦屋郵便局
	郵送料	1,640	8-21	芦屋宮塚郵便局 料金別納支払@82×25=¥2050
	配布委託費	4,000	8-25	ポストイング委託費 2000枚
	配布委託費	14,256	8-27	公益社団法人芦屋シルバー人材センター 委託費 2500枚×¥6.6×1.08=¥17,820
	配布委託費	42,225	8-29	ポストイング 委託費 @¥1200×3h+@¥1500×29.5h = ¥52350 振込手数料¥432 計¥52782
	作成・発送作業等委託費	50,522	8-36	作成・発行・郵送・ポストイング 委託費 @¥900×49.5h+¥1000×13+交通費(往復) ¥480×10+¥680×1=¥63030
作成・発送作業等委託費	35,408	10-1	作成・発行・郵送・ポストイング 委託費 @¥900×26h+¥1000×17.5+交通費(往復) ¥480×7=¥44260	
	合計	586,863		
備考	6月分合計 ¥143,006    7月分合計 ¥132,958    8月分合計 ¥275,491 10月分計 ¥35,408			

## 令和元年8月分請求書 明細書

兵庫県会議員 中 島 かおり

様

下記明細のとおりご請求申し上げます。

御請求金額 ¥44,260-

## 明細

月日	勤務場所	勤務時間(h)		請負料 (@¥900)	請負料 (@¥1000)	交通費
8月1日	ポスティング		6		6000	480
8月6日	事務所	3		2700		480
8月6日	ポスティング		3		3000	
8月8日	事務所	1		900		480
8月8日	ポスティング		5.5		5500	
8月10日	事務所	5.5		4950		480
8月10日	ポスティング		1		1000	
8月13日	事務所	6		5400		480
8月25日	事務所	6		5400		480
8月27日	事務所	4		3600		480
8月27日	ポスティング		2		2000	
8月28日	自宅	0.5		450		
小計		26	17.5	23400	17500	3360
合計						44260

### 領収書等添付様式【共通】

(令和元年10月分)

(イーブンひょうご)

(中島かおり)

整理 番号	使 途 項 目													
2	調査研究費・研修費・会議費・広報広聴費・要請陳情等活動費・資料作成費	資料購入費・事務所費・事務費・人件費												
	<p data-bbox="414 689 726 772"><b>ご利用明細</b> 本日はご来店いただきありがとうございます。 ご利用明細をご確認のうえ、お持ち帰りください。 裏面のご案内もあわせてごらんください。</p> <p data-bbox="414 772 901 1220"><b>☆☆お振込☆☆</b> お振込金額 ￥8,400 振込手数料 ￥0  お受取人は [REDACTED] か), ヒヨウゴツ"ヤ-ナルツヤ 様  お振込人は ナカツ"マ カオリ 様  お取扱日 1.10. 2 電信振込</p> <table border="1" data-bbox="438 1243 821 1377"><tr><th>取扱店</th><th>機番</th><th>年 月 日</th><th>時 刻</th></tr><tr><td>[REDACTED]</td><td>69</td><td>1.10.</td><td>217:09</td></tr><tr><td colspan="3"></td><td>*1377</td></tr></table> <p data-bbox="837 1243 933 1377">印紙税申告納 付につき 税務署承認済</p> <p data-bbox="574 1377 766 1422">三井住友銀行</p>	取扱店	機番	年 月 日	時 刻	[REDACTED]	69	1.10.	217:09				*1377	<p data-bbox="1133 504 1444 548">共通案分率 %</p> <p data-bbox="1133 560 1444 604">それ以外の案分 100%</p> <p data-bbox="1133 616 1284 660">案分の説明</p> <p data-bbox="1085 772 1125 873" style="writing-mode: vertical-rl;">案分率</p>
取扱店	機番	年 月 日	時 刻											
[REDACTED]	69	1.10.	217:09											
			*1377											



領収書等添付様式【共通】

(令和元年10月分)

(イーブンひょうご)

(中島かおり)

整理番号	使 途 項 目																												
3	調査研究費・研修費・会議費・ <b>広報広聴費</b> ・要請陳情等活動費・資料作成費・資料購入費・事務所費・事務費・人件費																												
	<p>ご利用明細</p> <p>本日はご来店いただきありがとうございます。 ご利用明細をご確認のうえ、お持ち帰りください。 裏面のご案内もあわせてご確認ください。</p> <p>☆☆お振込☆☆</p> <table border="1"> <tr> <td>お振込金額</td> <td>¥13,500</td> </tr> <tr> <td>振込手数料</td> <td>¥110</td> </tr> </table> <p>お受取人は</p> <div style="background-color: black; width: 150px; height: 40px; margin: 5px 0;"></div> <p>お振込人は ナカリマ カオリ 様</p> <p>お取扱日 1.10. 5 電信振込</p>	お振込金額	¥13,500	振込手数料	¥110	<p>共通案分率 %</p> <p>それ以外の案分 97%</p> <p>案分の説明</p> <p>報告書のとおり概ね 97%以上 県政報告に 使用した報告紙のポス ティング委託費9月分 13,500円+振込手数料 110円=13,610円 13,610円×97%≒ 13,201円</p> <p>案分率</p>																							
お振込金額	¥13,500																												
振込手数料	¥110																												
	<table border="1"> <tr> <td>取扱店</td> <td>機番</td> <td>年</td> <td>月</td> <td>日</td> <td>時刻</td> <td rowspan="2">印紙税申告納 付につき趣可 税務署承認済</td> </tr> <tr> <td></td> <td>74</td> <td>1</td> <td>10</td> <td>5</td> <td>14:24</td> </tr> <tr> <td colspan="6">*6042</td> <td></td> </tr> <tr> <td>銀行番号</td> <td>店番号</td> <td colspan="2">口座番号等</td> <td colspan="3">000</td> </tr> </table> <p style="text-align: center;">三井住友銀行</p>		取扱店	機番	年	月	日	時刻	印紙税申告納 付につき趣可 税務署承認済		74	1	10	5	14:24	*6042							銀行番号	店番号	口座番号等		000		
取扱店	機番	年	月	日	時刻	印紙税申告納 付につき趣可 税務署承認済																							
	74	1	10	5	14:24																								
*6042																													
銀行番号	店番号	口座番号等		000																									



2019年9月30日 請求

# 令和元年 9 月分請求書 明細書

兵庫県会議員 中島 かわり 様

下記明細のとおりご請求申し上げます。

住所

氏名

御請求金額

¥13,500

## 明細

月日	勤務時間 (h)	請負料	
		¥1200/h	¥1500/h
9月23日	8		12000
9月24日	1		1500
月日			
月日			
月日			
月日			
月日			
月日			
月日			
月日			
小計	9		13500
合計			13500

(添付様式7)

## 活動報告書

※政務活動費の透明性確保の観点から可能な限り具体的に記載すること

議員名

中島かおり

活動名	県政報告紙(95号)の発行				
活動概要	<p>○発行日 令和元年11月 予定</p> <p>○発行部数 30,000部(事務所側として約1万枚、その他、業者等へ)</p> <p>○対象者 個別配送 29,000部 会合配布 1,000部</p> <p>○内容 添付「中島かおりの県政報告」95号のとおり</p> <p>★案分率 政務活動以外の記事が全体の3%程度占めるため、案分率97%を適用</p>				
経費	領収書No	項目・内容	支出額	案分率(%)	政務活動費 充当金額
	8-19	県政報告紙発送システム保守管理委託費(95号分)	50,000	95	47,500
	9-2	県政報告紙発送システム保守管理委託費(95号分)	50,000	95	47,500
	9-9	県政報告紙印刷費(95号)	99,808	97	96,813
	9-10	県政報告紙配布委託料(95号)	123,552	97	119,845
	9-12	ニュースサービス日経芦屋 県政報告紙新聞折り込み代	9,720	97	9,428
	10-3	県政報告紙ポスティング代(95号)	13,610	97	13,201
	-				
	-				
	-				
合計			346,690		334,287
備考	*添付書類: 広報紙「中島かおりの県政報告」95号				

領収書等添付様式【共通】

(令和元年10月分)

(イーブンひょうご)

(中島かおり)

整理 番号	使 途 項 目																									
4	調査研究費・研修費・会議費・ <b>広告広聴費</b> ・要請陳情等活動費・資料作成費・資料購入費・事務所費・事務費・人件費	<table border="1"><tr><td data-bbox="231 492 1077 1153"><p>ご利用明細 本日はご来店いただきありがとうございます。 ご利用明細をご確認ください。お持ち帰りください。 裏面のご案内もあわせてごらんください。</p><p>☆☆お振込☆☆</p><table border="1"><tr><td>お振込金額</td><td>¥50,000</td></tr><tr><td>振込手数料</td><td>¥0</td></tr></table><p>お受取人は [REDACTED]</p><p>お振込人は ナカヤマカオリ様</p><p>お取扱日 1.10.5 電信振込</p><table border="1"><tr><td>取扱店</td><td>機番</td><td>年</td><td>月</td><td>日</td><td>時刻</td></tr><tr><td>[REDACTED]</td><td>74</td><td>1</td><td>10</td><td>5</td><td>14:21</td></tr></table><p>*6041</p><table border="1"><tr><td>銀行番号</td><td>店番号</td><td>口座番号等</td></tr><tr><td>[REDACTED]</td><td>[REDACTED]</td><td>[REDACTED]</td></tr></table><p>三井住友銀行</p></td><td data-bbox="1077 492 1436 1153"><p>共通案分率 %</p><p>それ以外の案分 95%</p><p>案分の説明</p><p>活動報告書のとおり概ね97%以上 県政報告に使用した報告紙の発送システム保守管理委託費</p><p>案分率</p></td></tr></table>	<p>ご利用明細 本日はご来店いただきありがとうございます。 ご利用明細をご確認ください。お持ち帰りください。 裏面のご案内もあわせてごらんください。</p> <p>☆☆お振込☆☆</p> <table border="1"><tr><td>お振込金額</td><td>¥50,000</td></tr><tr><td>振込手数料</td><td>¥0</td></tr></table> <p>お受取人は [REDACTED]</p> <p>お振込人は ナカヤマカオリ様</p> <p>お取扱日 1.10.5 電信振込</p> <table border="1"><tr><td>取扱店</td><td>機番</td><td>年</td><td>月</td><td>日</td><td>時刻</td></tr><tr><td>[REDACTED]</td><td>74</td><td>1</td><td>10</td><td>5</td><td>14:21</td></tr></table> <p>*6041</p> <table border="1"><tr><td>銀行番号</td><td>店番号</td><td>口座番号等</td></tr><tr><td>[REDACTED]</td><td>[REDACTED]</td><td>[REDACTED]</td></tr></table> <p>三井住友銀行</p>	お振込金額	¥50,000	振込手数料	¥0	取扱店	機番	年	月	日	時刻	[REDACTED]	74	1	10	5	14:21	銀行番号	店番号	口座番号等	[REDACTED]	[REDACTED]	[REDACTED]	<p>共通案分率 %</p> <p>それ以外の案分 95%</p> <p>案分の説明</p> <p>活動報告書のとおり概ね97%以上 県政報告に使用した報告紙の発送システム保守管理委託費</p> <p>案分率</p>
<p>ご利用明細 本日はご来店いただきありがとうございます。 ご利用明細をご確認ください。お持ち帰りください。 裏面のご案内もあわせてごらんください。</p> <p>☆☆お振込☆☆</p> <table border="1"><tr><td>お振込金額</td><td>¥50,000</td></tr><tr><td>振込手数料</td><td>¥0</td></tr></table> <p>お受取人は [REDACTED]</p> <p>お振込人は ナカヤマカオリ様</p> <p>お取扱日 1.10.5 電信振込</p> <table border="1"><tr><td>取扱店</td><td>機番</td><td>年</td><td>月</td><td>日</td><td>時刻</td></tr><tr><td>[REDACTED]</td><td>74</td><td>1</td><td>10</td><td>5</td><td>14:21</td></tr></table> <p>*6041</p> <table border="1"><tr><td>銀行番号</td><td>店番号</td><td>口座番号等</td></tr><tr><td>[REDACTED]</td><td>[REDACTED]</td><td>[REDACTED]</td></tr></table> <p>三井住友銀行</p>	お振込金額	¥50,000	振込手数料	¥0	取扱店	機番	年	月	日	時刻	[REDACTED]	74	1	10	5	14:21	銀行番号	店番号	口座番号等	[REDACTED]	[REDACTED]	[REDACTED]	<p>共通案分率 %</p> <p>それ以外の案分 95%</p> <p>案分の説明</p> <p>活動報告書のとおり概ね97%以上 県政報告に使用した報告紙の発送システム保守管理委託費</p> <p>案分率</p>			
お振込金額	¥50,000																									
振込手数料	¥0																									
取扱店	機番	年	月	日	時刻																					
[REDACTED]	74	1	10	5	14:21																					
銀行番号	店番号	口座番号等																								
[REDACTED]	[REDACTED]	[REDACTED]																								

(添付様式7)

## 活動報告書

※政務活動費の透明性確保の観点から可能な限り具体的に記載すること

議員名

中島かおり

活動名	県政報告紙(96号)の発行				
活動概要	<p>○発行日 令和元年12月 予定</p> <p>○発行部数 43,000部(事務所側として約1万枚、その他、業者等へ)</p> <p>○対象者 個別配送 42,000部 会合配布 1,000部</p> <p>○内容 添付「中島かおりの県政報告」96号のとおり</p> <p>★案分率 政務活動以外の記事が全体の3%程度占めるため、案分率97%を適用</p>				
経費	領収書No	項目・内容	支出額	案分率(%)	政務活動費 充当金額
	10 - 4	県政報告紙発送システム保守管理委託費(96号)	50,000	95	47,500
	10 - 25	県政報告紙郵送用封筒印刷費(96号)	38,050	97	36,908
	10 - 26	県政報告紙印刷費(96号)	154,470	97	149,835
	-				
	-				
合計			242,520		234,243
備考	*添付書類: 広報紙「中島かおりの県政報告」96号				

\*この様式は、「視察・調査活動」、「要請陳情活動」、「県政報告会・要望会等会議の開催」、「研修会への参加」、「意見交換会への参加」、「業務の委託」、「広報紙・誌の発行」を行った場合等、政務活動費を使用した全ての活動について作成する。

兵庫県議会議員 (2019年～)  
 (芦屋市議会議員2007年～連続3期)

# 中島かおり

9・10月議会  
 県政報告

ホームページにてブログを更新中!  
 ぜひご覧ください)  
 「県議会議員って何をしているの?」  
 がわかります。



県政をもっと身近に!

青屋市出身

清く、正しく、たくましく!  
 “実現する”  
 元タカラジェンヌ!

兵庫県議会 〒650-8567 神戸市中央区下山手通5丁目10-1 TEL078-341-7711 (代表)  
 事務所 〒659-0067 兵庫県芦屋市茶屋町1-19-204 TEL&FAX(0797)55-8108  
 ホームページ <http://nakajima-kaori.net/> E-mail [nakajima-kaori@kcc.zaq.ne.jp](mailto:nakajima-kaori@kcc.zaq.ne.jp)

台風19号を含めて災害にあわれた皆様、心からお見舞い申し上げます。

10月12日からの三連休を襲った、大型で非常に強い台風19号の影響で、関東や東海を中心に記録的な大雨となり、多くの河川で堤防が決壊するなど、甚大な被害を出すこととなりました。被災地は広範囲に及びますが、県としても手厚い支援を継続してお願いするとともに、芦屋市はもとより、兵庫県内における河川の堤防に対する点検を徹底するなど、改めて更なる防災・減災対策への取り組みを要望いたしました。



社会見学の一環として兵庫県議会の本会議場の見学の際に、立ち会わせてもらっています。案内の職員さんによるクイズが恒例となっています。

- 1.議員さんはどうやって選ばれるでしょう?
- 2.何歳から、選挙に行けるでしょう?
- 3.何歳になったら、議員に立候補できるでしょう?
- 4.兵庫県議会議員86名のうち、女性の議員さんは何人いるでしょう?
- 5.本会議場は、議会の他に何をすることがあるでしょう?
- 6.兵庫県の初代知事は誰でしょう?

## 中島かおりへ 子どもたちからの質問は

休みの日は何をしていますか?  
 兵庫県のどんなところが好きですか?  
 何が好きですか?  
 意見がわかれたとき、どうやってまとめるのですか? などなど。

こちらがたじたじになる位、ストレートにぶつかってくる子どもたちのエネルギーは大人を成長させてくれる気がしました。そして、皆さんと触れ合えた貴重な時間を嬉しく過ごさせて頂きました。

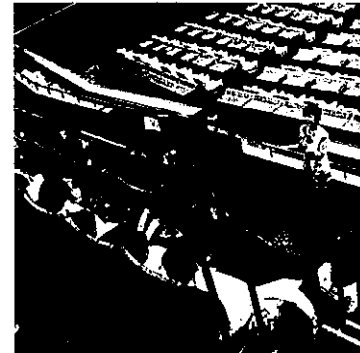

皆さまはどれくらいお答えにられましたでしょうか? 6番は意外と知ってそうで難しいかもしれませんね。

子どもたちに「わかりやすく」伝えることは難しいことだと思いますが、案内の職員さんがとてもお上手に話しかけておられ感心しました。

## KAORI'S DIARY 9・10月 抜粋

- 9月1日 芦屋市防災総合訓練  
 神戸大学医学部医学科創立75周年  
 神戸病院創立150周年
- 2日 国際博物館会議京都大会
- 3日 令和2年度当初予算編成に対する政策提言  
 記者発表 県庁舎等再整備協議会傍聴
- 4日 総務常任委員会管内調査
- 5日 同 チャリティーパーティー
- 6日 監査
- 7日 打ち合わせ 例会 演奏会
- 8日 潮芦屋アクアスロン大会 自治会
- 9日 打ち合わせ
- 10日 引継ぎ
- 11日 総務常任委員会管外調査
- 12日 同
- 13日 同
- 14日 非常用備蓄食料引き渡し  
 演奏会(ルナ・ホール) 秋まつり(打出小)



防災訓練 1日



秋まつり 14日



敬老会 15日



- 15日 芦屋市敬老会 少年剣道大会
- 16日 防災訓練
- 17日 総務常任委員会
- 18日 授業見学
- 19日 選挙応援
- 20日 小学生議場見学 打ち合わせ
- 21日 精道中学校体育大会 淡路人形浄瑠璃特別公演  
 地方財政勉強会懇親会
- 22日 演奏会
- 23日 芦屋市立学校園・自由研究・教育活動展  
 写真展(当番)
- 24日 本会議 お祝いの会
- 25日 請願署名 オクトーバーフェスタ
- 26日 県立美術館 ミニ勉強会
- 27日 本会議 更生保護女性会
- 28日 神戸生活創造センター  
 防災研修(打出文化センター) 拡大ゼミ
- 29日 演奏会(県立美術館)
- 30日 本会議

- 10月1日 本会議 地輪の世界 5日
- 2日 本会議
- 3日 総務常任委員会  
 芦屋市役所へ  
 ロシア訪問反省会
- 4日 本会議 打ち合わせ
- 5日 地輪の世界(県立考古博物館)  
 表敬訪問 例会
- 6日 記念式典  
 交流会(北方四島兵庫県受入事業)
- 7日 決算特別委員会 打ち合わせ
- 8日 同 相談
- 9日 同 打ち合わせ
- 10日 同
- 11日 同 シビエ 地域安全兵庫県民大会
- 12日 行事・会合は台風19号のため中止
- 13日 芦屋秋まつり
- 14日 芦屋市民ステージ発表会
- 15日 決算特別委員会  
 打ち合わせ(秋まつり) 例会
- 16日 地方分権セミナー
- 17日 決算特別委員会 告別式
- 18日 打ち合わせ(防災訓練) 例大祭 ヒアリング
- 19日 高齢者スポーツ大会(中止)  
 教養セミナー 打ち合わせ
- 20日 緑地清掃 芦屋浜健康フェスタ  
 役員会 秋まつり マルシェ(宮塚公園)
- 21日 決算特別委員会
- 22日 令和奉祝提灯行列(芦屋市内)
- 23日 更生保護女性会 打ち上げ
- 24日 勉強会
- 25日 本会議 兵庫県更生保護大会  
 ハロウィンキャンドルナイト
- 26日 秋まつり ハロウィンキャンドルナイト
- 27日 慰霊祭 秋まつり
- 28日 予算編成に対する申し入れ書入稿
- 29日 打ち合わせ 舞踊会
- 30日 陳情
- 31日 総務常任委員会管外調査

## 幸せ運んでくれる

## コウノトリは県鳥です

コウノトリファンクラブをご存知でしょうか。

以前に、ハバロフスクと兵庫県がコウノトリを通じて交流していることをお伝えしました。(詳しくはブログをご覧ください) ハバロフスクからの帰国後、コウノトリファンクラブに入会しました。



コウノトリのふるさと但馬の自然環境保全・再生を支援し、コウノトリの野生復帰を目指す地域の取組みを応援するものです。「かおり通信」を読んで、コウノトリについてお知らせ頂いた方もあり、反応があったことを嬉しく思いました。

9月に国際博物館会議(ICOM)京都大会に出かけてまいりました。ICOMとは博物館に関する唯一最大の国際機関であり、今回初めてその存在を知ることとなりました。兵庫県のブースではコウノトリのはく製が展示されており、まじかで見ると少しこわい気がしないでもありませんでしたが、この手で直接触れることができましたので親近感を覚えました。兵庫県にいいこと沢山、運んでくれるといいな、と思います。

第345回 (9・10月) 県議会議案の一部

芦屋市に直接関係する議案ばかりではありません。また内容を詳しくお知らせするには紙面が限られていますが、県議会でのような議案があるのかも知りたいというお声がありますので、抜粋しながらお伝えさせて頂いています。決算については、一般会計に加え特別会計の14会計、公営企業会計の8会計を掲載しています。

予算案件

- 1 令和元年度兵庫県一般会計補正予算(第1号)
- 2 令和元年度兵庫県流域下水道事業会計補正予算(第1号)

条例案件

- 1 会計年度任用職員の給与等に関する条例
- 2 職員の給与等に関する条例等の一部を改正する条例
- 3 公文書等の管理に関する条例
- 4 兵庫県心身障害者扶養共済制度条例の一部を改正する条例
- 5 卸売市場条例を廃止する等の条例
- 6 環境の保全と創造に関する条例の一部を改正する条例 他

その他案件

- 1 国営加古川水系広域農業水利施設総合管理事業についての市町負担額の決定
- 2 県が行う建設事業についての市町負担額の決定
- 3 国営明石海峡公園整備事業についての神戸市負担額の決定
- 4 平成30年度兵庫県水道用水供給事業の利益剰余金の処分
- 5 平成30年度兵庫県工業用水道事業の利益剰余金の処分
- 6 兵庫県立国際観光芸術専門職大学(仮称)建築工事請負契約の締結 他

専決処分承認案件

- 1 損害賠償等請求事件に係る出訴
- 2 裁判取消等請求控訴事件に係る出訴

決算案件

- 1 平成30年度兵庫県一般会計歳入歳出決算の認定
- 2 平成30年度兵庫県県有環境林等特別会計歳入歳出決算の認定
- 3 平成30年度兵庫県港湾整備事業特別会計歳入歳出決算の認定
- 4 平成30年度兵庫県公共事業用地先行取得事業特別会計歳入歳出決算の認定
- 5 平成30年度兵庫県営住宅事業特別会計歳入歳出決算の認定
- 6 平成30年度兵庫県勤労者総合福祉施設整備事業特別会計歳入歳出決算の認定
- 7 平成30年度兵庫県庁用自動車管理特別会計歳入歳出決算の認定
- 8 平成30年度兵庫県公債費特別会計歳入歳出決算の認定
- 9 平成30年度兵庫県自治振興助成事業特別会計歳入歳出決算の認定
- 10 平成30年度兵庫県母子父子寡婦福祉資金特別会計歳入歳出決算の認定
- 11 平成30年度兵庫県小規模企業者等振興資金特別会計歳入歳出決算の認定
- 12 平成30年度兵庫県農林水産資金特別会計歳入歳出決算の認定
- 13 平成30年度兵庫県基金管理特別会計歳入歳出決算の認定
- 14 平成30年度兵庫県地方消費税清算特別会計歳入歳出決算の認定
- 15 平成30年度兵庫県国民健康保険事業特別会計歳入歳出決算の認定
- 16 平成30年度兵庫県病院事業会計決算の認定
- 17 平成30年度兵庫県水道用水供給事業会計決算の認定
- 18 平成30年度兵庫県工業用水道事業会計決算の認定
- 19 平成30年度兵庫県水源開発事業会計決算の認定
- 20 平成30年度兵庫県地域整備事業会計決算の認定
- 21 平成30年度兵庫県企業資産運用事業会計決算の認定
- 22 平成30年度兵庫県地域創生整備事業会計決算の認定
- 23 平成30年度兵庫県流域下水道事業会計決算の認定



公文書等の管理に関する条例が制定されました。芦屋市議時代より、公文書の保存年限や分類、選別の基準、歴史的文書の取り扱い、また仕組みづくりなど厳格な運用に留意し、歴史的資料と透明性や法的安定性を確保することなど、公文書管理の適正化の確保について、10年以上この問題に取り組んでまいりましたので、感慨深いものがあります。

私見ですが、議会基本条例と似ていると感じることがあります。条例による位置づけがなかったとしても、要綱や規則などですでに運用されている事柄でありながら、県民、市民に開かれたものであること、見える化の必要性により、プロセスを重視しながら条例という位置づけによって更なる周知とともに進化し続けていくという点などです。そして、地味なことではありますが県民、市民にとって非常に重要であるということについても類似点を感じます。今後、公文書等の管理に関する条例を制定する自治体は増えてくるのではないかと考えています。

また、兵庫県における公文書館については、現在公館がその機能を担っていますが、公館の「公文書館」としての役割を県民に広く周知し、利用されるように広報、啓発に力を入れるとともに、公文書館については、設置及び管理に関する条例の制定とともに、設置に向けて前向きに取り組むことを要望しています。

北方四島在住のロシアの人たちとの交流会に参加してきました!



北方四島交流兵庫県受入事業が10月3日~8日(兵庫県内は3日夜から7日朝)に実施され、神戸で行われた住民交流会、夕食交流会に参加のご案内を頂きましたので(8月にハバロフスク地方に出張したご縁と考えます)出かけてまいりました。

この事業の概要 北方四島在住ロシア人が旅券・査証なしで各県を訪問し、日本国民と交流しながらその文化や技術に触れるとともに、日本国民も北方領土への見識を深め、相互理解の増進を図る。

外務省からの委託により独立行政法人北方領土問題対策協会(北対協)が実施、北方領土返還運動兵庫県推進会議に受け入れ要請があったため、兵庫県では、北対協と共同して視察先や宿泊先の手配、表敬訪問、交流会の開催等を担当する。

12月の議会予定



傍聴にいらっやいせんか

12月3日 議会運営委員会 本会議(開会、提案説明)	11日 常任委員会 (付託議案審査等)
5日 各会派政務調査会長会	12日 各会派政務調査会長会
6日 議会運営委員会 本会議(代表質問)	13日 議会運営委員会 本会議(表決、閉会等)
9日 本会議(一般質問)	16日 常任委員会(未定)
10日 議会運営委員会 本会議(一般質問)	17日 常任委員会(未定)
	18日 常任委員会(未定)

問い合わせ先 兵庫県議会 ☎078-341-7711(代表)

編集後記

決算審査は長くて、あつという間に秋が終わりそうな気配を感じています。「かおり通信vol.95」で、扱う予算が兆という単位になったことへの戸惑いや驚きに触れたことに対して、反応を多く頂き、同じようにお読み頂いていることを嬉しく思いました。ところで、市民の皆さまから市役所の枠を超える様々なお声をいただく機会が増えました。改めて、県と市のつながりはいろんな場面でみられるということを実感しています。

例えば市道での安全確保などのご相談については、市民生活の安全を積極的な公権力の行使という形で守るのは警察の役割ですが、県警ですから県の組織です。市と県は、組織、地域や予算規模の違いなどから、両者の立場や考え方の違いなどは当然のこととして存在します。中島かおりはそれぞれの立場を認識した上で、市民の皆さまの利益を最大限に導き出す役割と責任を果たしたいと考えます。すぐに12月議会がまいります。お元気で過ごしてください!

領収書等添付様式【共通】

(令和元年10月分)

(イーブンひょうご)

(中島かおり)

整理 番号	使 途 項 目	
	調査研究費・研修費・会議費・広報広聴費・要請陳情等活動費・資料作成費・資料購入費・事務所費・事務費・人件費	
5		共通案分率 %
		それ以外の案分 100% 案分の説明 別紙活動報告書のとおりすべて政務活動に係るものである。 本書は県議員中島かおり宛のものである。
	案分率	

] 860

(添付様式7)

## 活動報告書

※政務活動費の透明性確保の観点から可能な限り具体的に記載すること

議員名 中島かおり

活動名	埴輪の世界 ー埴輪から古墳を読みとくー				
活動概要	<p>○実施日 令和元年10月5日 9:30~ 12:00</p> <p>○場所 兵庫県立考古博物館メインホール</p> <p>○内容 別紙案内状の通り</p> <p>○活動内容成果 埴輪はその姿から考古資料の中では、最も親しまれているもののひとつです。「埴輪はなぜ古墳に置かれたのか」という素朴な疑問については諸説があり明確な答えはでていないようです。 但馬最大の前方後円墳である池田古墳の発掘調査では水鳥形埴輪をはじめ家形埴輪、船形埴輪などが当時の姿で見つかり、古墳における埴輪の役割が具体的に推測できるようにまできています。</p> <p>県会議員として、本集會に来賓として出席するとともに、主催者である兵庫県立考古博物館の取り組みの現状についての確認や、県民の意見の把握に努めた。</p> <p>★案分率 活動内容はすべて政務活動である</p>				
経費	領収書No	項目・内容	支出額	案分率 (%)	政務活動費 充当金額
	10 - 5	電車代(埴輪の世界)(芦屋~土山)	860	100	860
	-				
	-				
	-				
	合 計		860		860
備考	*添付書類: 案内状				

\*この様式は、「視察・調査活動」、「要請陳情活動」、「県政報告会・要望会等會議の開催」、「研修会への参加」、「意見交換会への参加」、「業務の委託」、「広報紙・誌の発行」を行った場合等、政務活動費を使用した全ての活動について作成する。



兵庫県議会議員

中島 かおり 様

特別展「埴輪の世界」の開会式のご案内について

初秋のみぎり ますますご健勝のこととお喜び申し上げます。

このたび、特別展の開会式・内覧会にご出席いただけるとのこと、ありがとうございます。

当日は来賓としてご紹介させていただき、兵庫県教育長、当館館長とともにテープカットをお願いする所存ですので、どうぞよろしくお願いたします。

開会式の式次第及び配席図を送付させていただきますのでご確認ください。

お電話を頂戴したときには、メールで送らせていただくことをお伝えしていましたが、行き違いがあってもいけませんので、簡単な物ですが資料を郵送させていただきます。

到着されましたら、控え室にご案内し、開会式開始時間が近づきましたら式展の会場にご案内します。

当日 JR で来られるとのことでしたので、当館のスタッフが道順をブログで紹介していたものがありましたので、参考に同封いたします。

特別展「埴輪の世界」では、国の重要文化財に指定された朝来市の池田古墳出土埴輪を中心に、各地の古墳で見つかった古墳など約 100 点を展示します。

水鳥形、家、動物、人物埴輪などが並びますので、ぜひご観覧ください。

令和元年 9 月 26 日

加古郡播磨町大中 1-1-1

兵庫県立考古博物館

(TEL 079-437-5589)

企画広報課 小谷 悦子

# 特別展「埴輪の世界－埴輪から古墳を読みとく－」

## 開会式次第

日時 令和元年10月5日(土) 9:30～  
場所 兵庫県立考古博物館メインホール

### 1 館長挨拶

兵庫県立考古博物館 館長 和田 晴吾

### 2 主催者挨拶

兵庫県教育委員会 教育長 西上 三鶴

### 3 来賓紹介

### 4 テープカット

兵庫県教育委員会 教育長 西上 三鶴

兵庫県議会議員 中島 かおり

兵庫県立考古博物館 館長 和田 晴吾

### 5 観覧

池田古墳出土品  
重要文化財指定記念

特別展



# 埴輪の世界

—埴輪から古墳を読みとく—

謹啓 時下ますますご清祥のこととお慶び申し上げます。

このたび、兵庫県立考古博物館では、池田古墳出土品重要文化財指定記念特別展「埴輪の世界—埴輪から古墳を読みとく—」を開催いたします。

埴輪とは、古墳の墳丘などに並べられた家、動物、人物などを模した土製品です。その多彩な姿は古墳時代の人々の考え方や生活の様子を現代に伝えています。但馬最大の前方後円墳である池田古墳の発掘調査では、水鳥形埴輪をはじめ家形埴輪、船形埴輪などが当時の姿で見つかり、古墳における埴輪の役割が具体的に推測できるようになりました。

本展では、国の重要文化財となった池田古墳の埴輪を中心に、その変遷や実態について考えます。

つきましては、下記のとおり開会式ならびに内覧会を行いますので、ご多用とは存じますが、ご出席賜りますようお願い申し上げます。

謹白

令和元年8月

兵庫県立考古博物館

## 開会式・内覧会

日 程 令和元年10月5日(土)  
時 間 午前9時30分～(受付午前9時～)  
会 場 兵庫県立考古博物館  
(加古郡播磨町大中1-1-1)

※ご出席いただける場合は、裏面用紙にて9月12日(木)までにお知らせください。

※ご来場の際、受付にて本状封筒をお渡しください。

※当日ご欠席の場合は、本状封筒にて会期中2名様までご観覧いただけます。

## 展覧会

会 期 令和元年10月5日(土)～12月1日(日)  
観覧時間 午前9時30分～午後5時  
入場は午後4時30分まで  
休 館 日 月曜日※祝休日の場合翌平日  
主 催 兵庫県立考古博物館  
後 援 兵庫県 兵庫県教育委員会  
NHK 神戸放送局 サンテレビジョン ラジオ関西  
協 力 (公財)兵庫県まちづくり技術センター  
山陽電気鉄道株式会社 ひょうご考古楽倶楽部

テープカット介添

# 開会式配席図

↑ <特別展会場>

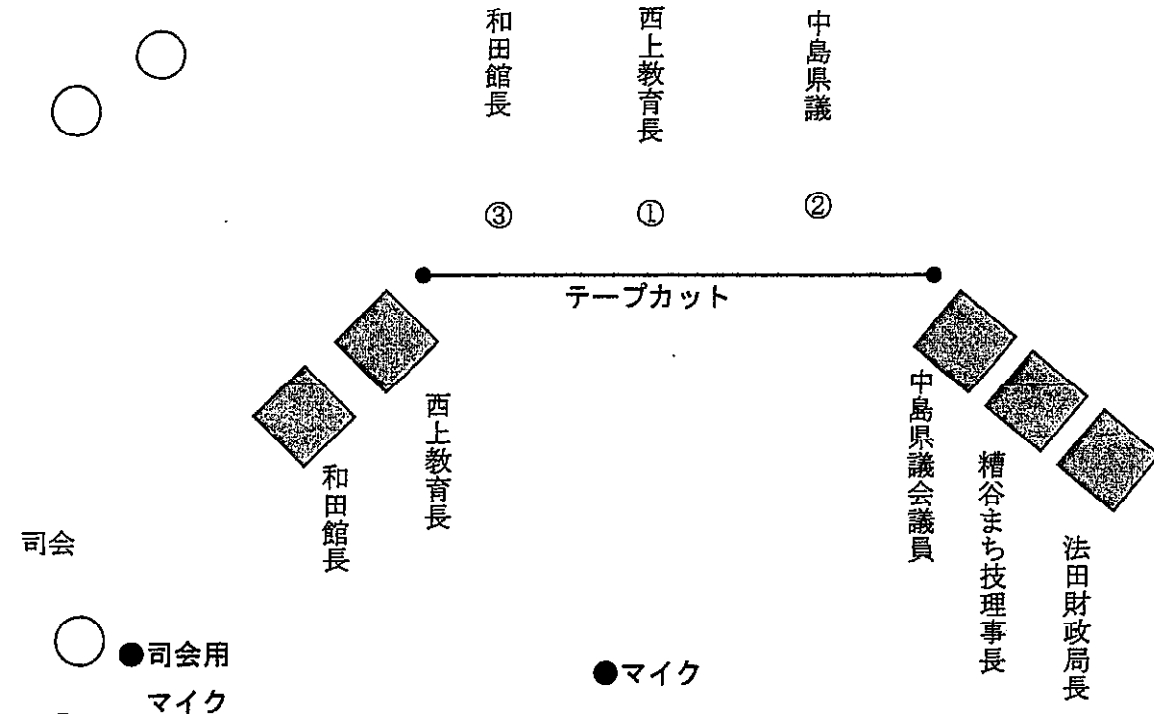

担当学芸員

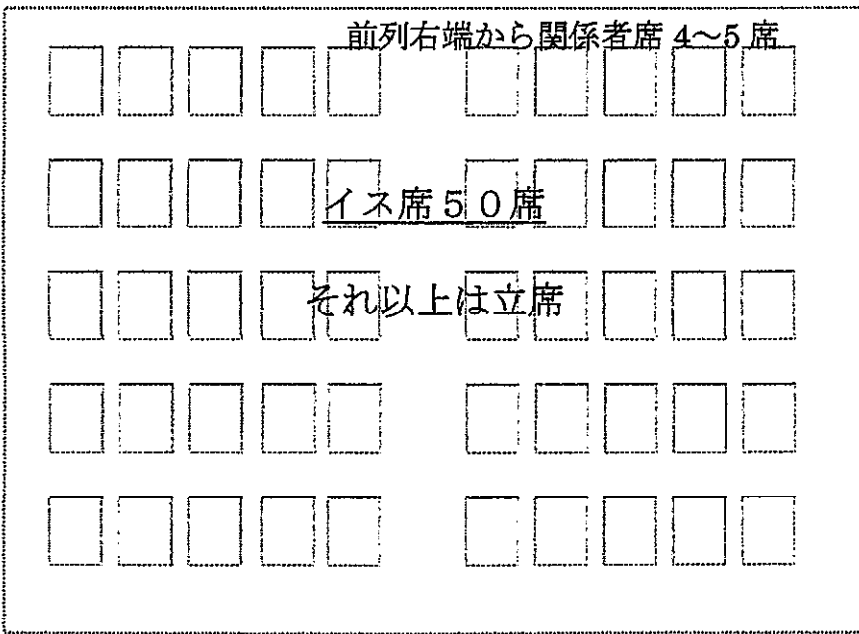

祝電

受付

### 領収書等添付様式【共通】

(令和元年10月分)

(イーブンひょうご)

(中島かおり)

整理番号	使 途 項 目																												
		調査研究費・研修費・会議費・広報広聴費・要請陳情等活動費・資料作成費・ <b>資料購入費</b> ・事務所費・事務費・人件費																											
6	<p style="text-align: center;"><b>ご利用明細票</b></p> <table border="1"><tr><td>お取扱日</td><td>店番</td><td>取扱番号</td></tr><tr><td>01-10-10</td><td></td><td>A93130025</td></tr><tr><td>取扱店</td><td colspan="2"></td></tr><tr><td>払込口座</td><td colspan="2"></td></tr><tr><td>払込金額</td><td>*4,000</td><td>料金 *0</td></tr><tr><td colspan="3"><p>振替受付票 払込みの証拠となるものですから大切に保存して下さい。 料金には、消費税等が含まれています。 (ゆつちよ銀行)</p></td></tr><tr><td>記号番号</td><td colspan="2"></td></tr><tr><td>残高</td><td colspan="2"></td></tr><tr><td colspan="3">残高欄の金額に-(マイナス)がある場合は貸付高を表します。</td></tr></table>	お取扱日	店番	取扱番号	01-10-10		A93130025	取扱店			払込口座			払込金額	*4,000	料金 *0	<p>振替受付票 払込みの証拠となるものですから大切に保存して下さい。 料金には、消費税等が含まれています。 (ゆつちよ銀行)</p>			記号番号			残高			残高欄の金額に-(マイナス)がある場合は貸付高を表します。			共通案分率 % それ以外の案分 100% 案分の説明
		お取扱日	店番	取扱番号																									
01-10-10		A93130025																											
取扱店																													
払込口座																													
払込金額	*4,000	料金 *0																											
<p>振替受付票 払込みの証拠となるものですから大切に保存して下さい。 料金には、消費税等が含まれています。 (ゆつちよ銀行)</p>																													
記号番号																													
残高																													
残高欄の金額に-(マイナス)がある場合は貸付高を表します。																													
		案分率																											

(添付様式2)

### 領収書等添付様式【共通】

(令和元年10月分)

(イーブンひょうご)

(中島かおり)

整理 番号	使 途 項 目	
	調査研究費・研修費・会議費・広報広聴費・要請陳情等活動費・資料作成費・資料購入費・事務所費・ <span style="border: 1px solid black;">事務費</span> ・人件費	
7		共通案分率 50%
		それ以外の案分 %
		案分の説明 別添クレジットカード利 用明細の通り
		案分率

請求明細

中島 香織

お客様情報一覧

請求明細

2019年8月度 請求明細

2019年8月度 ご利用料金

486 円

※

ご利用料金は、消費税課税前の各サービス料金を合計したものに消費税を加算し、小数点以下の金額を切り捨てた料金となります。

※

ご利用料金は、ご利用の翌月5日～7日頃に確定します。

前日までの利用状況

ご利用料金明細

ご利用サービス名

契約数/回数

ご利用料金

ご利用料金 小計 (1)

450 円

セカンドメール

1

200 円

@nifty 基本料金

1

250 円

@nifty 使用権差し引き金額 請求合計

@nifty 使用権差し引き金額 (1 + 2)

450 円

消費税

36 円

2019年8月度 ご利用料金

486 円

※

月遅れ：1カ月遅れて請求が発生するサービス

※

対象外：使用権の差し引き対象外のサービス

※

NifMo 割引対象：NifMo バリュープログラムでの割り引き対象

※

■：富士通クラウドテクノロジーズ（株）のサービスは、ご請求内訳先頭に■を表記しており、請求はニフティ（株）にて行っております。

※

ご利用料金が 0 円の子 ID は表示されません。

※

消費税は ID 毎に計算しているため「税込ご利用料金」に誤差が生じる場合があります。

※

毎月のお支払い状況については「支払い明細」をご確認ください。

支払い明細



(添付様式2)

### 領収書等添付様式【共通】

(令和元年10月分)

(イーブンひょうご)

(中島かおり)

整理 番号	使 途 項 目	
	調査研究費・研修費・会議費・広報広聴費・要請陳情等活動費・資料作成費・資料購入費・事務所費・ <span style="border: 1px solid black;">事務費</span> ・人件費	
8		共通案分率 50%
		それ以外の案分 %
		案分の説明 別添クレジットカード利 用明細の通り
		案分率

■受付時間 9:00~18:00(年中無休)

■2019年10月1日以降消費税率が10%となります。

詳細については弊社ホームページをご覧ください。

ご利用内容	料金(円)	ご利用期間等
◇◇ 2019年9月 ◇◇		
【パック料金】		
パック	4,980	9月 1日~ 9月30日
12Mコース		
PHONE プラス		0797-55-8108
【固定電話】		
0797-55-8108		
発信番号表示	-200	9月 1日~ 9月30日
発信番号表示	400	9月 1日~ 9月30日
ユニバーサルサービス料	3	9月 1日~ 9月30日
通話料金(国内)	48	8月ご利用分
通話料金明細発行手数料	75	8月ご利用分
2019年度料金改定分	180	9月 1日~ 9月30日
消費税等(消費税率8%)	437	税額1円未満、税込除く
合計	5,923	

※COMPHONE プラスの通話明細はこちらから照会できます。

(添付様式2)

### 領収書等添付様式【共通】

(令和元年10月分)

(イーブンひょうご)

(中島かおり)

整理 番号	使 途 項 目	
	調査研究費・研修費・会議費・広報広聴費・要請陳情等活動費・資料作成費・資料購入費・ <span style="border: 1px solid black;">事務所費</span> ・事務費・人件費	
9		共通案分率 50%
		それ以外の案分 %
		案分の説明
		2,121円+1,338円= 3,459円 3,459円×50% =1,729円
	案分率	別添クレジットカード利 用明細の通り

いつもご利用いただきありがとうございます

電気ご使用量のお知らせ

中島 かおり 様

お客さま番号	日程	所	番 号		
05444610	71	0204			
供給地点特定番号	06	0054	4461	0710	2041 0000
1年9月分	ご使用期間 8月7日~ 9月5日				
ご契約内容	従量電灯A				

ご使用量 90kWh

計器番号 091  
 当月指示数 02063.4  
 前月指示数 01973.9

ご参考：前年同月ご使用量 (期間 8/7~9/6)  
 34kWh  
 対前年同月比 +164.7%

ご請求金額 2,121 円

電気料金はカード会社からの請求となります。

お支払期限日 10月7日

なお、カード会社の締切日と当社の検針日等の都合により、カード会社から2ヶ月分をまとめて請求する場合がありますのでご容赦ください。

(内訳)	円 銭	(内訳)	円 銭
最低料金	334.82	再エネ促進賦課金	265.00
1段料金	1,496.25	消費税等相当額(再掲)	157.00
燃料費調整額	+ 25.13		

単価名称	月分	最初の15kWhに対して	15kWhをこえる1kWhにつき
燃料費調整	当月分	+4円13銭	+28銭
	翌月分	+2円19銭	+15銭
再エネ発電促進賦課金	当月分	44円25銭	2円95銭

電気料金領収済のお知らせ

年 月 分	ご使用期間
契約種別	
ご使用量	振替日
領収金額	消費税等相当額(再掲)
口座名義	
店舗	口座番号

検針日 9月6日 次回検針日10月7日 検針員  
 関西電力株式会社 受託会社 関電サービス株式会社

お問合せ先の電話番号は裏面に掲載しております

いつもご利用いただきありがとうございます

電気ご使用量のお知らせ

中島 かおり 様

お客さま番号	日程	所	番 号		
05444610	71	0204			
供給地点特定番号	06	0054	4461	0710	2043 0000
1年9月分	ご使用期間 8月7日~ 9月5日				
ご契約内容	深夜電力B				
	ご契約 2kW				

ご使用量 55kWh

計器番号 967  
 当月指示数 2871.74  
 前月指示数 2816.91

ご参考：前年同月ご使用量 (期間 8/7~9/6)  
 57kWh  
 対前年同月比 -3.5%

ご請求金額 1,338 円

電気料金はカード会社からの請求となります。

お支払期限日 10月7日

なお、カード会社の締切日と当社の検針日等の都合により、カード会社から2ヶ月分をまとめて請求する場合がありますのでご容赦ください。

(内訳)	円 銭	(内訳)	円 銭
基本料金	583.20	再エネ促進賦課金	162.00
電力量料金	578.05	消費税等相当額(再掲)	99.00
燃料費調整額	+ 15.40		

単価名称	月分	1kWhにつき	
燃料費調整	当月分	+28銭	
	翌月分	+15銭	
再エネ発電促進賦課金	当月分	2円95銭	

電気料金領収済のお知らせ

年 月 分	ご使用期間
契約種別	
ご使用量	振替日
領収金額	消費税等相当額(再掲)
口座名義	
店舗	口座番号

検針日 9月6日 次回検針日10月7日 検針員  
 株式会社 受託会社 関電サービス株式会社

先の電話番号は裏面に掲載しております

料金後納郵便



中島 香織 様

〒102-8437 東京都千代田区二番町4番地5  
E200995K0539551#  
20190900784772920100

重 要

カードご利用代金明細書

親 展

〒102-8437 東京都千代田区二番町4番地5

関東財務局長 (6) 第01282号

コールセンター 9:00AM~8:00PM

支払金額・利用可能額(24時間自動音声) 06-6945-6603  
ショッピング支払方法変更(同上) 0120-977-938  
暗証番号サービス(同上) 0120-977-932  
コールセンター(年中無休・自動音声応答) 06-6949-0763

ここからゆっくりととはがしてください。(裏面の①からはがしてください。)

ご入金はお支払い日の前日(金融機関営業日)までをお願いします。\*お支払合計金額がマイナスになった場合は、ご指定のお支払い口座にお振り込みします。  
\*金融機関名が「口座未設定」の場合は、お手数ですがコールセンターまでご連絡ください。

2019年 9月2

カード名称	
カード番号(一部非表示)	

金融機関名	
支店名	
口座番号(一部非表示)	
口座名義	オカシママ カオリ

今回のお支払日	2019年10月10日(木)
今回のお支払金額合計	

\*お支払いのご指定口座により、通帳印字が「JCB(カード)」等となる場合があります。

2019年 9月15日 現在

ポイントサービス				
A) 前月ポイント残高	B) ポイント対象金額	C) 当月獲得ポイント	D) 次回失効予定日とポイント数	E) 年間累計支払金額

ポイント利用加盟店(イトヨーカード等)での貯蓄ポイントはお買上げ枚数に依りC欄には含まれません。  
詳細は別冊「ポイントサービス概の見方」をご覧ください

ご利用日	ご利用先など	ご利用金額(円)	支払回数	お支払金額(円)	摘要
	中島 香織 様				
	<<ショッピング取組(国内)>>				
2019: 8: 31	831@nifty	486	1回	486	★ 10-7
2019: 9: 1	J:COM サービス利用料	5923	1回	5923	★ 10-8
2019: 9: 6	電気09月分05444610710204	3459	1回	3459	★ 10-9
	◆お支払小計				
	◆◆今回のお支払金額総合計				

●支払区分:1回=ショッピング1回払い、2回=ショッピング2回払い、3=ネット1回払い、R=ショッピングR払い、3~24=ショッピング分割払いの回数、S1=ショッピングS1払い、C1=キャッシング払い、海C=海外キャッシング1回払い ●今回回数:何回目のお支払いかを表示

領収書等添付様式【共通】

(令和元年10月分)

(イーブンひょうご)

(中島かおり)

整理番号	使途項目																	
	調査研究費・研修費・ <b>会議費</b> ・広報広聴費・要請陳情等活動費・資料作成費・資料購入費・事務所費・事務費・人件費																	
10	<p style="text-align: center;">令頁以又言正 にしむら珈琲店 宮水の珈琲 芦屋店 Tel 0797-31-0580</p> <p style="text-align: center;">またの御来店を お待ちしております ありがとうございました</p> <p>2019年10月14日 15:30 責任01 000000#3220</p> <table><tr><td>カフェインレット</td><td>内¥1,100</td></tr><tr><td>ブレンドコーヒー</td><td>内¥600</td></tr><tr><td>**小計</td><td>¥1,700</td></tr><tr><td>(内税1)</td><td>¥154</td></tr><tr><td>個数</td><td>2個</td></tr><tr><td>**合計</td><td>¥1,700</td></tr><tr><td>現金</td><td>¥2,000</td></tr><tr><td>おつり</td><td>¥300</td></tr></table> <p style="text-align: center;">内税2は軽減税率8%対象です</p>	カフェインレット	内¥1,100	ブレンドコーヒー	内¥600	**小計	¥1,700	(内税1)	¥154	個数	2個	**合計	¥1,700	現金	¥2,000	おつり	¥300	<p>共通案分率 %</p> <p>それ以外の案分 100%</p> <p>案分の説明</p> <p>別紙活動報告書のとおりすべて政務活動に係るものである。 本書は県会議員中島かおり宛のものであ。 1,700円うち1,100円を充当。</p> <p>案分率</p>
カフェインレット	内¥1,100																	
ブレンドコーヒー	内¥600																	
**小計	¥1,700																	
(内税1)	¥154																	
個数	2個																	
**合計	¥1,700																	
現金	¥2,000																	
おつり	¥300																	

(添付様式7)

## 活動報告書

※政務活動費の透明性確保の観点から可能な限り具体的に記載すること

議員名	中島かおり
-----	-------

活動名	県政報告について打合せ				
活動概要	<p>○実施日 令和元年10月14日 14:30~15:30 ○場所 にしむら珈琲 芦屋店 ○内容 一般芦屋市民1名に県政の質疑応答。祭りについての相談を受けた。 ○成果 県会議員として、県民の意見の把握に努めた</p> <p>★案分率 活動内容はすべて政務活動である 本人分を除いた金額を充当しています</p>				
経費	領収書No	項目・内容	支出額	案分率(%)	政務活動費 充当金額
	10 - 10	コーヒー代	1,100	100	1,100
	-				
	-				
	-				
	-				
	合 計		1,100		1,100
備考					

\*この様式は、「視察・調査活動」、「要請陳情活動」、「県政報告会・要望会等会議の開催」、「研修会への参加」、「意見交換会への参加」、「業務の委託」、「広報紙・誌の発行」を行った場合等、政務活動費を使用した全ての活動について作成する。

### 領収書等添付様式【共通】

(令和元年10月分)  
(イーブンひょうご)  
(中島かおり)

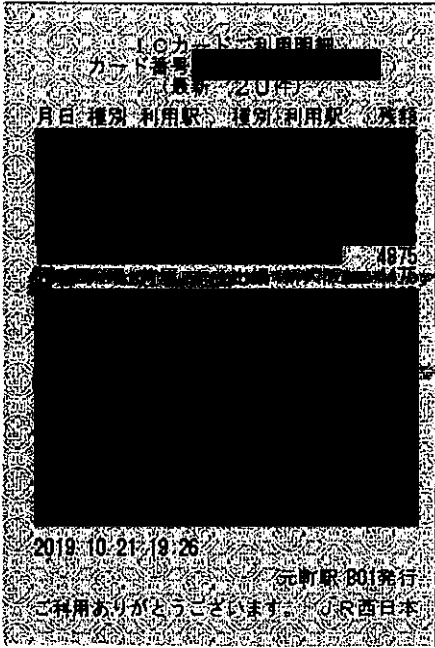
整理 番号	使 途 項 目	
	調査研究費・研修費・会議費・広報広聴費・要請陳情等活動費・資料作成費・資料購入費・事務所費・事務費・人件費	
11		共通案分率 %
		それ以外の案分 100% 案分の説明 別紙活動報告書のとおりすべて政務活動に係るものである。 本書は県会議員中島かおり宛のものである。

案分率

400



領収書等添付様式【共通】

(令和元年10月分)

(イーブンひょうご)

(中島かおり)

整理 番号	使 途 項 目	
	調査研究費・研修費・会議費・広報広聴費・要請陳情等活動費・資料作成費・資料購入費・事務所費・事務費・人件費	
12		共通案分率 % それ以外の案分 100% 案分の説明 別紙活動報告書のとおりすべて政務活動に係るものである。 本書は県会議員中島かおり宛のものである。 案分率

# ご利用票 兼 領収書

SALES SLIP AND RECEIPT

下記、正に領収致しました。

This is certify that West Japan Railway Company has received the following.

西日本旅客鉄道株式会社  
West Japan Railway Company

宛名  
RECEIVED FROM

様

お預かり番号  
RESERVATION NUMBER 2008

クレジットカード番号  
CARD NUMBER

金額計  
TOTAL AMOUNT

¥ 5,580  
(クレジットカード利用)

内容  
DETAIL

きっぷのご購入代金

購入日  
DATE OF PURCHASE

2019年10月9日

乗車日  
DATE OF DEPARTURE

10月16日

列車名・券種  
利用区間

のぞみ208号  
新大阪  
FROM

名古屋  
TO

¥ 5,580



領収書等添付様式【共通】

(令和元年10月分)  
(イーブンひょうご)  
(中島かおり)

整理 番号	使 途 項 目	
	調査研究費・研修費・会議費・広報広聴費・要請陳情等活動費・資料作成費・資料購入費・事務所費・事務費・人件費	
13		共通案分率 %
		それ以外の案分 100%
		案分の説明 別紙活動報告書のとおりすべて政務活動に係るものである。 本書は県会議員中島かおり宛のものである。
		案分率

**ご利用票 兼 領収書**  
SALES SLIP AND RECEIPT

下記、正に領収致しました。

This is certify that West Japan Railway Company has received the following.

西日本旅客鉄道株式会社  
West Japan Railway Company

宛名  
RECEIVED FROM

様

お預かり番号  
RESERVATION NUMBER. 2009

クレジットカード番号  
CARD NUMBER

金額計  
TOTAL AMOUNT

¥5,680  
(クレジットカード利用)

内容  
DETAIL

きっぷのご購入代金

購入日  
DATE OF PURCHASE

2019年10月9日

乗車日  
DATE OF DEPARTURE

10月16日

列車名・券種  
利用区間

のぞみ249号  
名古屋  
FROM

◆新大阪  
TO

¥5,680



領収書等添付様式【共通】

(令和元年10月分)  
(イーブンひょうご)  
(中島かおり)

整理 番号	使 途 項 目	
14	<p data-bbox="247 403 1420 448">調査研究費・研修費・会議費・広報広聴費・要請陳情等活動費・資料作成費・資料購入費・事務所費・事務費・人件費</p> <div data-bbox="462 593 901 1243"><p>ICカードご利用明細 カード番号 [REDACTED] (最新 20件) 日付 種別 利用額 種別 利用額 残額 [REDACTED] 2019.10.21:19:26 元町駅 801発行 ご利用ありがとうございます。JR西日本</p></div> <p data-bbox="909 918 989 985">4400</p>	<p>共通案分率 %</p> <p>それ以外の案分 100%</p> <p>案分の説明</p> <p>別紙活動報告書のとおりすべて政務活動に係るものである。 本書は県会議員中島かおり宛のものである。</p> <p>案分率</p>

(添付様式7)

### 活動報告書

※政務活動費の透明性確保の観点から可能な限り具体的に記載すること

議員名	中島かおり
-----	-------

活動名	2019年度「地方分権・道州制セミナー」				
活動概要	<p>○開催日時 令和元年10月16日 14:00~15:45</p> <p>○場所 名古屋コンベンションホール大会議室</p> <p>○参加者 議会議員、議会事務局職員等</p> <p>○内容及び成果        改革とは、本来の秩序に戻すこと        解決すべき問題を正しく認識してそれに整合的な手段を構想すること        改革は「約束の地」を明確にしないと、        ダッチロール現象を起こすゆとりと豊かさを実感できる社会へ        成長優先から生活重視へ        市民の幸せのためにそもそも地方分権はあるのであり、        問題となるのは、産業構造、経済構造を何故変えることができないのか。        新しい社会を構築するには、地方分権が不可欠なのだというお話は        地方自治の現場にいる者にとっては、忘れてはならない戒めだと感じた。</p> <p>県会議員として、本セミナーに出席し、地方分権についてより理解を深めることができた。</p> <p>★案分率 活動内容はすべて政務活動である</p>				
経費	領収書No	項目・内容	支出額	案分率 (%)	政務活動費 充当金額
	10 - 11	研修会参加交通費(10/16地方分権・道州制セミナー)(芦屋~新大阪)	400	100	400
	10 - 12	研修会参加交通費(10/16地方分権・道州制セミナー)(新大阪~名古屋)	5,580	100	5,580
	10 - 13	研修会参加交通費(10/16地方分権・道州制セミナー)(名古屋~新大阪)	5,680	100	5,680
	10 - 14	研修会参加交通費(10/16地方分権・道州制セミナー)(新大阪~芦屋)	400	100	400
	-				
	合 計		12,060		12,060
備考	*添付書類：チラシ・資料				

\*この様式は、「視察・調査活動」、「要請陳情活動」、「県政報告会・要望会等会議の開催」、「研修会への参加」、「意見交換会への参加」、「業務の委託」、「広報紙・誌の発行」を行った場合等、政務活動費を使用した全ての活動について作成する。

# 2019年度「地方分権・道州制セミナー」

## 令和時代の地方分権改革

先着 200名  
要事前申込  
参加無料

平成5年（1993年）の衆参両院における「地方分権の推進に関する決議」以来、これまでの地方分権改革により、様々な成果が積み重ねられてきました。平成26年（2014年）からは、地方からの発意に基づき、地方自治体への事務・権限や地方に対する規制緩和を国に提案する「提案募集方式」が導入されています。

今回のセミナーでは、国の地方分権改革の取組を推進する「地方分権改革有識者会議」の座長である神野直彦氏を講師としてお招きし、地方分権改革の背景、これまでの成果や将来の展望などについて講演していただきます。

多くの皆様の御参加をお待ちしております。

■ 日 時 2019年10月16日(水) 14:00~15:45 [開場 13:30]

■ 会 場 名古屋コンベンションホール  
大会議室

愛知県名古屋市中村区平地町4丁目  
グローバルゲート4階

- ・あおなみ線「ささしまライブ駅」から徒歩3分
- ・ささしまウェルカムバス「グローバルゲート南駅」下車すぐ
- ・JR「名古屋駅」広小路口から徒歩12分



はじめよう 環境にやさしい 交通行動  
※公共交通機関をご利用下さい

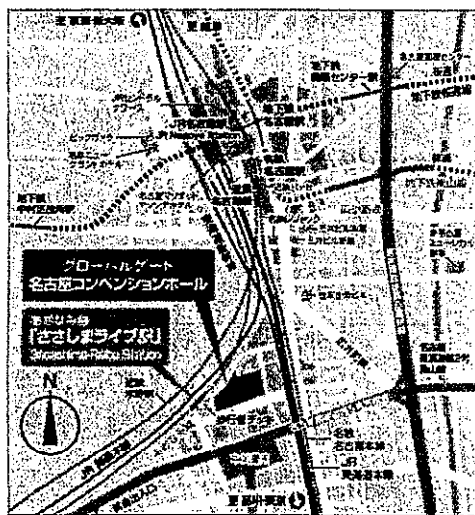

■ 講 師 日本社会事業大学学長、東京大学名誉教授

じんの なおひこ  
神野 直彦 氏

(講師プロフィールは裏面)



### ● 申込方法

「団体名\*」、「所属\*」、「氏名」、「住所」、「電話番号」をご記入の上、はがき、FAX（様式は裏面）、Eメールのいずれかにて申込み・問合せ先までお申し込みください（先着順）。（\*「団体名」及び「所属」は、該当する場合のみ。）

### ● 申込み・問合せ先

〒460-8501（住所記載不要）愛知県 政策企画局 企画調整部 企画課 地方分権グループ

TEL:052-954-6473（ダイヤルイン）FAX:052-971-4723 Eメール:kikaku@pref.aichi.lg.jp

※ 参加決定通知は行いません。なお、定員を超えた場合のみ、参加いただけない方に連絡します。

2019年度「地方分権・道州制セミナー」

# 令和時代の地方分権改革

主催：愛知県

■ 日 時 2019年10月16日(水) 14:00~15:45

■ 場 所 名古屋コンベンションホール大会議室

■ プログラム

14:00 開会・あいさつ

14:05 講演

テーマ：「令和時代の地方分権改革」

講師：日本社会事業大学学長、東京大学名誉教授

神野 直彦 氏

15:35 質疑応答

15:45 閉会



# 分権型社会 に向けて

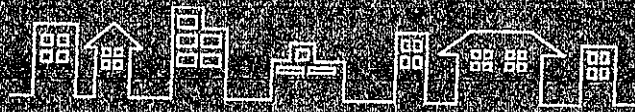

# 地方分権改革とは？

地方分権改革は、

「国が全国一律で政策を決定する中央集権型の体制」から、  
「自分たちの地域のことは、自分たちで主体的に決められる分権型社会」に、  
国のかたちを大きく変革しようという取組です。

## なぜ地方分権が必要？

### 変動する 国際社会への対応

大きく変動する国際情勢に  
対応するため、国は、  
外交、国家安全保障、通商政策  
などの役割を重点的に担い、  
内政に関することは、地方が  
担っていく必要があります。

### 少子高齢化・ 人口減少への対応

少子高齢化・人口減少により、  
多様化し、増大する行政ニーズに対  
応するため、それぞれの地域が創意工  
夫をこらし、主体的に取組を進めると  
ともに、足腰の強い地方行財政体制  
を形づくっていく必要があります。

### 個性豊かな 地域社会の形成

国民がゆとりと豊かさを実感し、  
安心して暮らすことのできる社会を  
実現していくためには、住民が主  
体となり、地域の持つ個性や資源  
を最大限活用する地域づくりを進  
めることが求められます。

## 国と地方の役割分担のあり方

### 国

- ① 国際社会における国家としての存立にかかわる事務
- ② 全国的に統一して定めることが望ましいルールに関する事務
- ③ 全国的な規模で又は全国的な視点に立って行わなければならない施策及び事業の実施



対等協力

### 地方自治体

地域における事務及び法令により処理すべき事務

#### 都道府県(広域自治体)

- ① 広域にわたる事務
- ② 市町村に関する連絡調整に関する事務
- ③ 規模・性質において一般の市町村が処理することが適当でない事務

#### 市町村(基礎自治体)

左記以外の全ての事務

国の関与は必要最小限に留め、自らのことは自らの権限と財源により執行できる自治体

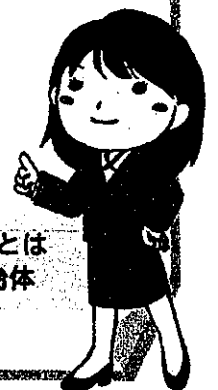

# 地方分権改革の歩み

## 第1次地方分権改革 ー国と地方の新しい関係の確立ー (平成7年～11年)

### 機関委任事務の廃止

知事及び市町村長を国の機関とし、知事等に国の事務を委任して執行させる機関委任事務制度の廃止

国の関与の見直し

### 権限移譲

- ① 国から都道府県、都道府県から市町村に事務・権限を移譲
- ② 都道府県から市町村への事務の移譲を推進するため、「条例による事務処理の特例制度」を制定

### 必置規制の見直し

国が地方自治体の組織や職の設置を義務付けている必置規制の見直し

地方自治体の自主組織権を尊重

## 第2次地方分権改革 ー地方分権の具体的な改革ー (平成19年～)

### 委員会勧告方式 (平成19年～平成26年)

地方分権改革推進委員会が、地方に対する権限移譲(出先機関の事務・権限)、規制緩和(義務付け・枠付けの見直し)を中心に4次にわたる勧告を実施

### 国の諮問機関が中心に検討

### 義務付け・枠付けの見直し

全国画一的に決められていた義務付け・枠付けの基準の見直し(必置規制の見直しも含む)

老人ホームや道路等の施設・公物の設置基準、許可基準、計画の策定やその手続きなど

### 地方分権改革推進委員会勧告等への対応状況

検討対象数	1,316 事項
見直し実施数	975 事項
実施率	74%

(平成26年6月時点)

### 権限移譲

国から地方、都道府県から市町村に事務・権限を移譲

### 地方分権改革推進委員会勧告等への対応状況

区分	国から地方	都道府県から市町村
検討対象数	96 事項	169 事項
移譲数	66 事項	113 事項
実施率	69%	67%

(平成26年6月時点)

### 提案募集方式 (平成26年～)

- ① 国が、委員会勧告方式に替えて、地域の実情を踏まえた提案を個々の地方公共団体等から募集し、実現に向けて検討
- ② 提案の対象は、委員会勧告方式で対象になったものに加え、権限移譲の場合は本府省の事務権限、規制緩和の場合は法定受託事務に関するもの、政省令等によるもの、補助金等の要綱等によるものも対象

### 地方の発意に根ざした取組

### 国と地方の協議の場の法制化 (平成23年4月～)

政府の代表と地方自治体の代表が、地方自治に影響を及ぼす国の政策の企画及び立案、実施を協議する仕組みの法制化

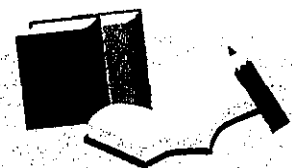

# 地方分権改革を活かした

## 地域の実情に合った取組を各地で展開

### 例：道路の車線の幅について愛知県独自の基準を設定

#### 背景

愛知県は、平成15年以降、交通事故死者数全国ワースト1位が続いており、交通事故の防止が喫緊の課題です。また、自動車依存度が高いため、交通量も多く、道路渋滞が大きな問題となっています。

#### 整備前

右折車線なし

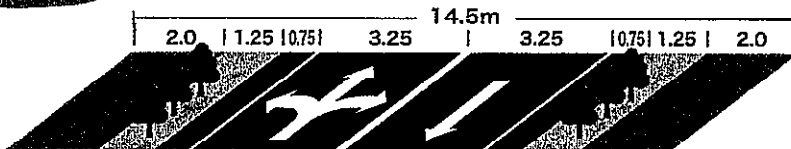

#### 整備後

現道用地内で右折車線設置

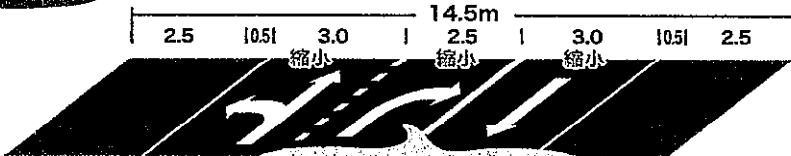

右折車線設置により  
交通渋滞の緩和、交通事故の減少

#### こんな効果が

地方道の道路基準について、全国一律の基準だったものが地方独自基準の設定が可能になりました。

愛知県では、交差点部の車線に縮小規定を設けることで、右折車線を新たに設置できるようになったため、交通渋滞の緩和や交通事故の減少などの効果が期待されます。

## 住民の利便性が拡大

### 例：パスポートの発給申請の受理・交付事務を市町村（一部）に移譲

#### 背景

新規にパスポートの発給を申請する場合、戸籍謄本（抄本）が必要なため、市町村役場と愛知県のパスポート窓口の2か所に足を運ぶ必要があり、申請者に手間がかかっていました。

#### 移譲前

2箇所で手続きが必要

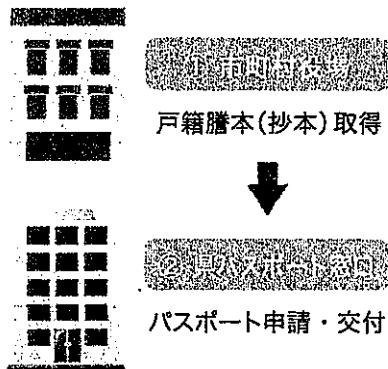

#### 移譲後

身近な市町村役場で手続きが完結



#### こんな効果が

パスポートの新規申請を身近な市町村役場で手続きできるようになり、住民の利便性が向上しました。

パスポート発給市町村  
瀬戸市、春日井市、豊川市、刈谷市、安城市、西尾市、蒲郡市、小牧市、東海市、知多市、田原市、美浜町、設楽町、東栄町、豊根村  
(平成29年7月現在)

# 愛知県の取組

## 事務処理のスピードアップ

### 例：はり紙の簡易除去の権限を愛知県内全市町村へ移譲

#### 背景

規制に違反した屋外広告物の廃棄等の措置（簡易除去）は、市町村からの報告に基づき、愛知県から市町村へ協力を求める形で事務処理が行われていたため、迅速性に欠けていました。

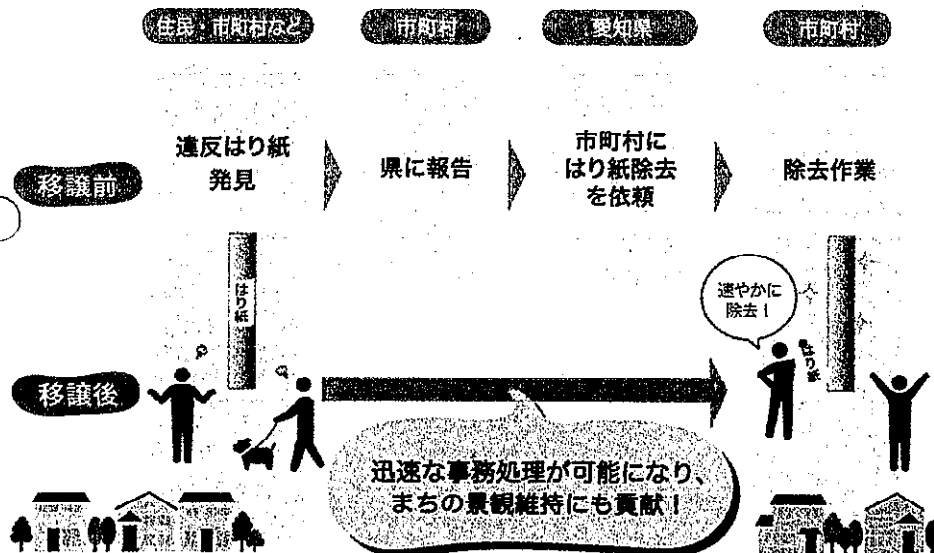

#### こんな効果が

はり紙がどこの地域に貼られているかを熟知している市町村職員の定期的パトロールと、住民からの通報によって発見したはり紙の除去について、市町村判断で行えるようになり、迅速な除去活動が可能になりました。その結果、まちの景観維持にも貢献しています。

## 行政の効果・効率が向上

### 例：法定外目的税の創設に伴い、愛知県独自に産業廃棄物税<sup>※</sup>を導入

※県内の最終処分場に産業廃棄物を搬入する排出事業者等に課す税

#### 背景

活発な産業活動に伴う産業廃棄物の大量発生と、県内の最終処分場の残存容量の逼迫のため、最終処分量の減量化、最終処分場の整備、不法投棄などの撲滅が喫緊の課題でした。

#### 創設後

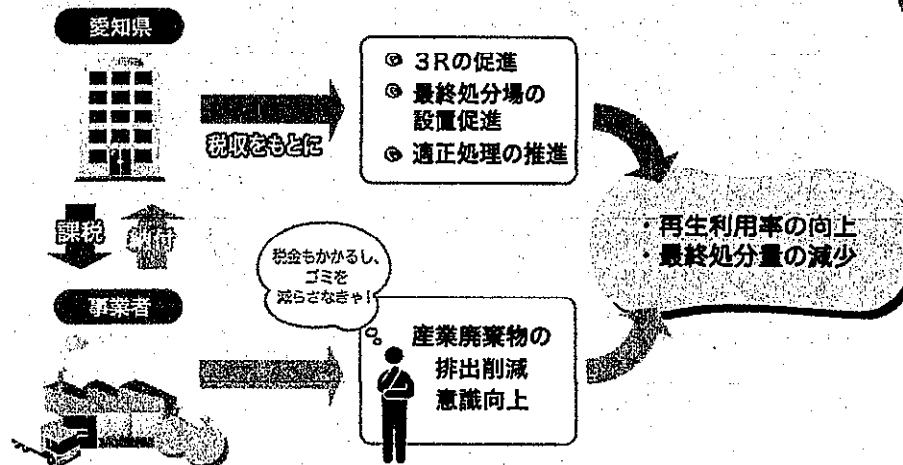

#### こんな効果が

産業廃棄物税の税収をもとに、「3R(リデュース・リユース・リサイクル)の促進」、「最終処分場の設置促進」、「適正処理の推進」に関連する事業を実施しています。その結果、産業廃棄物の再生利用率が増加し、最終処分量が減少しています。



# さらなる分権改革に向けて

## 国の取組

国は、「地方の発意による地方のための改革」をいっそう推進していく観点から、地方分権改革に取り組んでいます。

### 提案募集方式の実施（平成26年～）

- ① 地域の事情や課題に精通した地方の「発意」と「多様性」を重視し、地方から全国的な制度改革（地方公共団体への事務・権限の移譲、地方に対する規制緩和、必置規制の見直し）の提案を募集  
希望する自治体に選択的に権限移譲を行う「手挙げ方式」を実施
- ② 地方分権改革有識者会議及び専門部会に諮り、提案の実現に向けて各府省と調整
- ③ 調整結果を踏まえ、「地方からの提案等に関する対応方針」を閣議決定
- ④ 閣議決定に基づき、地方分権一括法の制定、その他個別法の改正や、政省令改正、通知等を各府省において実施

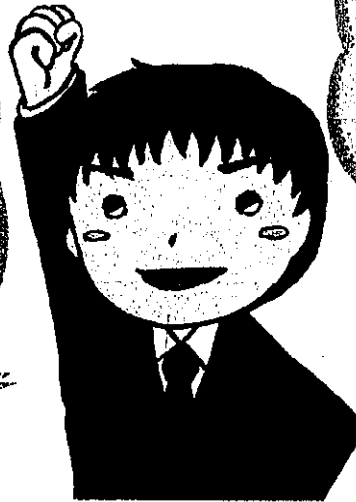

### 情報発信を強化

国民が地方分権改革の成果を実感することで改革の推進力へ

## 愛知県の取組

愛知県は、さらなる地方分権改革に向け、次の事項を国に働きかけています。

### 事務・権限移譲の推進

提案募集方式等を活用して、これまでの分権改革で実現していない事務・権限の移譲を国に提案

### 地方に対する規制緩和の推進

提案募集方式等を活用して、国の法令の内容を基本的事項にとどめ、地方が地域の実情に応じた条例を制定できる範囲の拡大を国に提案

### 地方税財源の充実強化の検討

国と地方の役割分担に見合うよう、地方税財源の充実を国に要望

### 必置規制の見直しの推進

提案募集方式等を活用して、国が地方自治体の組織や職の設置を義務付けている必置規制の見直しを国に提案

## 「提案募集方式」の成果

- ① 国から都道府県に4ha超の農地転用許可権限の移譲
- ② 農地防災事業に係る土地改良法に基づく手続きの簡素化
- ③ 緊急消防援助隊設備整備費補助金に係る変更承認事務の都道府県知事への委任
- ④ 水素ステーション整備促進のための規制緩和

# 地方分権の究極の姿～道州制～

道州制は、広域自治体のあり方を見直すことで、国と地方の双方の政府を再構築しようとするものであり、その導入は、地方分権を加速させ、国家としての機能を強化し、国と地方を通じた力強く効率的な政府を実現する、まさに分権型社会の究極の姿と言えます。

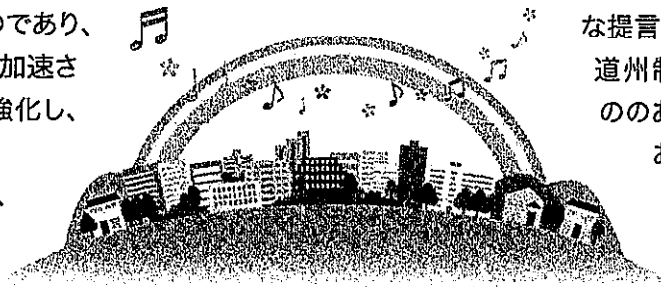

道州制については、政府の諮問機関や経済界、地方関係団体などから様々な提言が出されています。

道州制は、「国のかたち」そのもののあり方を大きく変える改革であるため、国民全体で丁寧な議論を積み重ねながら、幅広く合意形成を図る必要があります。

## 道州制の位置付け

- ① 広域自治体として、現在の都道府県に代えて道州を置く。
- ② 地方公共団体は、道州及び市町村の二層制とする。
- ③ 道州は、基礎自治体たる市町村と適切に役割分担しつつ、地域における自主的かつ総合的に役割を広く担うものとする。

(抜粋：第28次地方制度調査会「道州制のあり方に関する答申」(平成18年2月))

## メリット

- ① 東京一極集中が是正され、多様性のある国土と生活が構築される。
- ② 地域の実情や特性を踏まえた迅速で効果的な政策展開が可能となる。
- ③ 重複行政の解消などにより、行財政改革が実現できる。

(抜粋：「道州制ビジョン懇談会」中間報告(平成20年3月))

## 国・道州・基礎自治体の役割分担

国	国際社会における国家の存立及び国境管理、国家戦略の策定、国家的基盤の維持・整備、全国的に統一すべき基準の制定に限定 例：外交、国家安全保障、通商政策、国家的プロジェクト等
道州	基礎自治体の範囲を超えた広域にわたる行政、道州の事務に関する規格基準の設定、区域内の基礎自治体の財政格差などの調整を担う 例：経済・産業の振興政策、職業安定・雇用対策等
基礎自治体	地域に密着した対人サービスなどの行政分野を総合的に担う 例：住民の安全安心、社会福祉、小中高等学校等

(抜粋：「道州制ビジョン懇談会」中間報告(平成20年3月))

# さらに詳しく知るために！

## 愛知県の取組

### 国に対する提言等

- ① 平成16年11月 「分権時代における県の在り方検討委員会 最終報告書」
- ② 平成19年10月 「第二期地方分権改革に向けて 愛知県の提言」
- ③ 平成21年3月 三府県（神奈川・愛知・大阪）による「地方分権改革の推進に向けた提言」
- ④ 平成25年3月 調査研究レポート「地方分権13年の軌跡～リアル分権はどこまで進んだのか～」
- ⑤ 平成25年4月 「さらなる地方分権改革に向けた愛知県提言」
- ⑥ 平成26年～ 国の「提案募集方式」を活用して、国からの事務・権限の移譲、規制緩和（義務付け・枠付けの見直し、必置規制の見直し）について提案

### ホームページの開設

地方分権や道州制について、愛知県の主張・取組及び国・全国知事会等の最新の動向を紹介するとともに、Q&A形式でわかりやすく解説しています。

**URL** <http://www.pref.aichi.jp/kikaku/bunken/index.html>

### 地方分権・道州制セミナーの開催

地方分権や道州制に関する情報を広く発信するとともに、県民の皆様と議論を盛り上げていくため、有識者を講師に招き、セミナーを開催しています。

### 出前分権教室の実施

地方分権・道州制に対する理解を深めていただくために、県民の皆様や大学・各種団体からの依頼に基づき、職員が出向いて説明しています。応募方法につきましては、ホームページに掲載の応募様式（ワード形式）に必要事項を記入し、電子メール、郵送又はファクシミリでご応募ください。

## 国・他団体の取組

### 地方分権改革に関する国の取組

**HP**

<http://www.cao.go.jp/bunken-sulshin/>

**Facebook**

<http://www.facebook.com/cao.bunken>

**Twitter**

[https://twitter.com/cao\\_bunken](https://twitter.com/cao_bunken)

### 地方分権改革に関する地方六団体の取組

**HP**

<http://www.bunken.nga.gr.jp/>

### 道州制に関する国での検討

**【第28次地方制度調査会】**

[http://www.soumu.go.jp/main\\_sosiki/jichi\\_gyousei/c-gyousei/dousyusei/](http://www.soumu.go.jp/main_sosiki/jichi_gyousei/c-gyousei/dousyusei/)

**【道州制ビジョン懇談会】**

<http://www.cas.go.jp/jp/seisaku/doushuu/index.html>

発行元

〒460-8501 名古屋市中区三の丸三丁目1番2号  
愛知県政策企画局企画課 地方分権グループ  
TEL 052-954-6473 FAX 052-971-4725





### 領収書等添付様式【共通】

(令和元年10月分)  
(イーブンひょうご)  
(中島かおり)

整理 番号	使 途 項 目	
	調査研究費・研修費・ <b>会議費</b> ・広報広聴費・要請陳情等活動費・資料作成費・資料購入費・事務所費・事務費・人件費	
15	<p>令頁以又言正 にしむら珈琲店 宮水の珈琲 芦屋店 Tel 0797-31-0580</p> <p>またの御来店を お待ちしております ありがとうございました</p> <p>2019年10月18日 12:47 責任01 000000#4171</p> <p>カフェオーレ 内¥600 アメリカン 内¥600 **小計 ¥1,200 (内税1) ¥109 個数 2個 **合計 ¥1,200 現金 ¥10,000 おつり ¥8,800</p> <p>内税2は軽減税率8%対象です</p>	共通案分率 % それ以外の案分 100% 案分の説明 別紙活動報告書のとおり すべて政務活動に係 るものである。 本書は県会議員中島か おり宛のものである。
		案分率

(添付様式7)

## 活動報告書

※政務活動費の透明性確保の観点から可能な限り具体的に記載すること

議員名	中島かおり
-----	-------

活動名	県政報告について打合せ				
活動概要	○実施日	令和元年10月18日 12:00~15:30			
	○場所	にしむら珈琲 芦屋店			
	○内容	県政について、一般芦屋市民2名からの質疑応答・意見聴取を行った。			
	○成果	県会議員として、県民の意見の把握に努めた			
	★案分率	活動内容はすべて政務活動である 活動費の内容には議員本人分は含まれていない			
経費	領収書No	項目・内容	支出額	案分率(%)	政務活動費 充当金額
	10 - 15	コーヒー代	1,200	100	1,200
	-				
	-				
	-				
	-				
	合 計		1,200		1,200
備考					

\*この様式は、「視察・調査活動」、「要請陳情活動」、「県政報告会・要望会等会議の開催」、「研修会への参加」、「意見交換会への参加」、「業務の委託」、「広報紙・誌の発行」を行った場合等、政務活動費を使用した全ての活動について作成する。

領収書等添付様式【共通】

(令和元年10月分)  
(イーブンひょうご)  
(中島かおり)

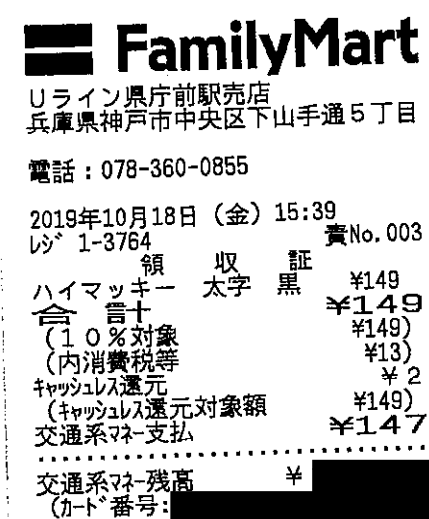
整理 番号	使 途 項 目	
	調査研究費・研修費・会議費・広報広聴費・要請陳情等活動費・資料作成費・資料購入費・事務所費・ <b>事務費</b> ・人件費	
16	 <p>FamilyMart Uライン県庁前駅売店 兵庫県神戸市中央区下山手通5丁目 電話：078-360-0855 2019年10月18日(金) 15:39 レジ 1-3764 責No. 003 領 収 証 ハイマッキー 太字 黒 ¥149 合 計 ¥149 (10%対象 ¥149) (内消費税等 ¥13) キャッシュ還元 ¥2 キャッシュ還元対象額 ¥149 交通系マネー支払 ¥147 交通系マネー残高 ¥ (カード番号: )</p>	共通案分率 % それ以外の案分 100% 案分の説明 すべて政務活動に係るものである。(政務活動費資料黒けしのため) 本書は県議員中島かおり宛のものである。
		案分率

領収書等添付様式【共通】

(令和元年10月分)

(イーブンひょうご)

(中島かおり)

整理番号	使 途 項 目	
		調査研究費・ <b>研修費</b> ・会議費・広報広聴費・要請陳情等活動費・資料作成費・資料購入費・事務所費・事務費・人件費
17		<p>共通案分率 %</p> <p>それ以外の案分 100%</p> <p>案分の説明</p> <p>県会議員としての知識を得るため参加したものです。すべて政務活動に係るものである。</p> <p>※相手先「令和教養セミナー」、内容「セミナー代金」で間違いありません。</p>

領 収 証

中島かおり

様

No. \_\_\_\_\_

金額

¥ 1000

但

内 訳	_____
現 金	_____
小 切 手	/
手 形	/
消費税率等(%)	_____

1 年 10 月 19 日 上記正に領収いたしました

令和教養セミナー セミナー代金

収入印紙

(添付様式7)

## 活動報告書

※政務活動費の透明性確保の観点から可能な限り具体的に記載すること

議員名	中島かおり
-----	-------

活動名	令和教養セミナー③ 笑いと健康				
活動概要	<p>○実施日 令和元年10月19日 ○場所 芦屋市民会館 ○内容 講師 中島英迪先生 テーマ 笑いと健康 別紙プログラムの通り</p> <p>○活動内容成果 笑いはなぜ健康にいいか?というテーマで、健康寿命をのばすために必要なテーマであった。 本セミナーに参加することで、県会議員として高齢化社会対策の政策を立てる上で役に立つことができました。</p> <p>★案分率 活動内容はすべて政務活動である</p>				
経費	領収書No	項目・内容	支出額	案分率 (%)	政務活動費 充当金額
	10 - 17	研修会参加費(令和教養セミナー)	1,000	100	1,000
	-				
	-				
	-				
	合計		1,000		1,000
備考	*添付書類: プログラム				

\*この様式は、「視察・調査活動」、「要請陳情活動」、「県政報告会・要望会等会議の開催」、「研修会への参加」、「意見交換会への参加」、「業務の委託」、「広報紙・誌の発行」を行った場合等、政務活動費を使用した全ての活動について作成する。

笑

## 令和教養セミナー③「笑いと健康」

令和1・10・19（土）

芦屋市民会館

中島英迪

はじめに 「教養」の源……哲学・科学・宗教。

暗記も役に立つ。

### 1. 笑いと私

死の恐怖、禿の悩みを抱えて。

### 2. 笑いの種々相

嘲笑、冷笑、苦笑、失笑、微笑、洪笑、大笑、爆笑、  
泣き笑い、含み笑い、高笑い……。

### 3. 笑いのアート

- ・落語
- ・漫才、コント
- ・漫談
- ・その他（狂言、ジョーク、川柳など）

### 4. 笑いはなぜ健康に良いか？

- ・現実を離脱するから。
- ・二重の世界。

### [参考図書]

- ・ノーマン・カズンズ『笑いと治癒力』岩波現代文庫
- ・木村 洋二『笑いを科学する』新曜社
- ・中島 隆信『笑いの解剖』慶応大学出版会
- ・塙 宣之『言い訳』集英社新書
- ・E・スマジャ『笑い—その意味と仕組み』白水社

領収書等添付様式【共通】

(令和元年10月分)  
(イーブンひょうご)  
(中島かおり)

整理 番号	使 途 項 目	
		調査研究費・研修費・会議費・広報広聴費・要請陳情等活動費・資料作成費・資料購入費・事務所費・ <b>事務費</b> ・人件費
18	<p style="text-align: center;"><b>領収書</b></p> <p style="text-align: right;">様</p> <hr/> <p>[販売] レターパックプラス (520円) 520円 2枚 ¥1,040</p> <hr/> <p>小 計 ¥1,040</p> <hr/> <p>課税計 (10%) ¥0 (内消費税等 ¥0) 非課税計 ¥1,040</p> <hr/> <p>合計 ¥1,040 お預り金額 ¥1,100 おつり ¥60</p>  <p>〒100-8792 日本郵便株式会社 東京都千代田区大手町2-3-1 取扱日時：2019年10月18日 15:42 担当：[REDACTED] 発行No. 19101815686 端N96箱01 連絡先：[REDACTED] 郵便局 TEL：[REDACTED]</p> <div style="border: 1px solid black; padding: 5px; margin-top: 10px;"> <p style="text-align: center;"><b>郵便局からのお知らせ</b></p> <p style="text-align: center;"><b>2019年10月1日(火)から 郵便料金などが変わりました。</b></p> <p style="text-align: center; font-size: small;">消費税率の改定に伴い、郵便料金などを 変更させていただきました。 詳しくは、日本郵便株式会社Webサイトを ご覧いただくか、お近くの郵便局にお尋ねください。</p> <p style="text-align: center; font-size: x-small;">郵便 [REDACTED]</p> </div>	<p>共通案分率 %</p> <p>それ以外の案分 100%</p> <p>案分の説明</p> <p>切手受払簿の通り 本領収書は県議員中 島かおり宛のものであ ることに間違いありませ ん。</p> <p>案分率</p>

### 切 手 受 払 簿

年	月	日	整理 区分	会計 帳簿 番号	摘 要 ※種類、送付数や送付内容等を記載	異動高				現在高	
						受		払		計	
						数量	価格	数量	価格	数量	価格
1	10	18	購入	10-18	レターパックプラス520円×2枚=1040円	2枚	1,040円			2枚	1,040円
1	10	19	送付		レターパックプラス520円×1枚=520円 【送付数、送付内容】1枚、芦屋市内資料送付			1枚	520円	1枚	520円
1	10	20	送付		レターパックプラス520円×1枚=520円 【送付数、送付内容】1枚、芦屋市内資料送付			1枚	520円	0枚	0円
1	10	23	購入	10-24	レターパックプラス520円×2枚=1040円	2枚	1,040円			2枚	1,040円
1	10	24	送付		レターパックプラス520円×1枚=520円 【送付数、送付内容】1枚、芦屋市内資料送付			1枚	520円	1枚	520円
1	10	25	送付		レターパックプラス520円×1枚=520円 【送付数、送付内容】1枚、芦屋市内資料送付			1枚	520円	0枚	0円



1	10	25	購入	10-28	レターパックプラス520円×2枚=1040円	2枚	1,040円			2枚	1,040円
1	10	26	送付		レターパックプラス520円×1枚=520円 【送付数、送付内容】1枚、芦屋市内資料送付			1枚	520円	1枚	520円
1	10	28	送付		レターパックプラス520円×1枚=520円 【送付数、送付内容】1枚、芦屋市内資料送付			1枚	520円	0枚	0円
					年度計	4枚	2,080円	4枚	2,080円	0枚	0円

※年度ごとに集計し、政務活動費収支報告書とともに議長へ提出してください。

※切手等は郵送の都度、必要枚数を購入することを前提に、月額1万円未満までの購入金額に対する充当を可とします。

※送付先、送付内容を必ず記載願います。

領収書等添付様式【共通】

(令和元年10月分)  
(イーブンひょうご)  
(中島かおり)

整理 番号	使 途 項 目	
19	<p>調査研究費・研修費・会議費・広報広聴費・要請陳情等活動費・資料作成費・資料購入費・事務所費・<b>事務費</b>・人件費</p> <p><b>イーブン</b> JR 芦屋駅前店 兵庫県芦屋市業平町1番22号 電話：0797-34-5950 北-#1 2019年10月20日(日) 19:11</p> <p><b>領 収 書</b></p> <p>¥160 (内消費税等 ¥14) 但し コピー代として 上記正に領収いたしました 2019年10月20日</p> <p>内訳 現金支払額 ¥160</p> <p>本票を保管頂く場合は、印刷面を 内側に折り、保管をお願い致します</p>	<p>共通案分率 % それ以外の案分 100%</p> <p>案分の説明 すべて政務活動に係る ものである。 本領収書は県会議員中 島かおり宛のものであ る。</p> <p>案分率</p>

(添付様式7)

## 活動報告書

※政務活動費の透明性確保の観点から可能な限り具体的に記載すること

議員名 中島かおり

活動名	政務活動打合せ				
活動概要	○実施日 令和元年10月20日 17:00~18:00 ○場所 JR芦屋駅 ○活動内容 芦屋市民と政務活動について打合せを行った。 ○成果等 地元関係者へ現状を確認し、意見の把握に努めることができた。  ★案分率 活動内容はすべて政務活動である				
経費	領収書No	項目・内容	支出額	案分率 (%)	政務活動費 充当金額
	10 - 19	コピー代	160	100	160
	-				
	-				
	-				
	-				
	合 計		160		160
備考					

\*この様式は、「視察・調査活動」、「要請陳情活動」、「県政報告会・要望会等会議の開催」、「研修会への参加」、「意見交換会への参加」、「業務の委託」、「広報紙・誌の発行」を行った場合等、政務活動費を使用した全ての活動について作成する。

領収書等添付様式【共通】

(令和元年10月分)

(イーブンひょうご)

(中島かおり)

整理 番号	使 途 項 目	
		調査研究費・研修費・会議費・広報広聴費・要請陳情等活動費・資料作成費・資料購入費・事務所費・事務費・人件費
20	 タイムズ芦屋中央公園 (タイムズエッセイ株式会社) (0130-70-8934)  <b>領 収 証</b>  入庫日時 2019年10月20日 09時23分 出庫日時 2019年10月20日 11時33分 No.01-000269 券No.01-280283  駐車料金(一般) ¥400  料金計 ¥400 ..... 投入現金 ¥400 釣銭額 ¥0	共通案分率 %
		それ以外の案分 100% 案分の説明 別添活動報告書のとおり、全て政務活動にかかるものである。 本領収書は県議員中島かおり宛のものである。

(添付様式7)

## 活動報告書

※政務活動費の透明性確保の観点から可能な限り具体的に記載すること

議員名

中島かおり

活動名	芦屋浜健康フェスタ				
活動概要	<p>○実施日 令和元年10月20日 10:00~11:30 ○場所 芦屋市立潮見中学校 グランド ○内容 別紙案内状の通り ○活動内容成果 県会議員として、本集会に来賓として出席するとともに、主催者である芦屋浜自治連合会取り組みの現状についての確認や、県民の意見の把握に努めた。</p> <p>★案分率 活動内容はすべて政務活動である</p>				
経費	領収書No	項目・内容	支出額	案分率(%)	政務活動費 充当金額
	10 - 20	駐車場代(芦屋浜健康フェスタ)	400	100	400
	-				
	-				
	-				
	-				
	合 計		400		400
備考	* 添付書類: 案内状				

\*この様式は、「視察・調査活動」、「要請陳情活動」、「県政報告会・要望会等会議の開催」、「研修会への参加」、「意見交換会への参加」、「業務の委託」、「広報紙・誌の発行」を行った場合等、政務活動費を使用した全ての活動について作成する。

兵庫県議会議員 中島かおり 様

2019年9月吉日  
芦屋浜自治連合会  
代表幹事 

## 芦屋浜健康フェスタのご案内

ようやく秋らしい気候になってまいりました。貴職におかれましては益々ご健勝にてご活躍のことと存じます。

さて、今秋も恒例の健康フェスタの季節がやってまいりました。夏まつり同様、毎年、私達芦屋浜の健康フェスタにご理解、ご協力いただき住民一同大変感謝いたしております。

今年は、街びらき満40年、10月20日（日）を予定しております。芦屋浜地域全体の健康まつりとして、どなたでも自由に参加できるようプログラムも考え、現在は準備に忙しい毎日です。

ご多忙のところ誠に恐縮ではありますが、是非ご来場いただき、ご激励いただければ幸いです。

### 記

と き：10月20日（日）

午前10時～午後2時30分頃まで

ところ：芦屋市立 潮見中学校 グランド

以上

領収書等添付様式【共通】

(令和元年10月分)

(イーブンひょうご)

(中島かおり)

整理 番号	使 途 項 目
21	<p data-bbox="247 414 1420 459">調査研究費・研修費・会議費・広報広聴費・要請陳情等活動費・資料作成費・資料購入費・事務所費・事務費・人件費</p> <div data-bbox="295 548 941 974"><p>領 収 書 中島かおり 様 Receipt 領収年月日 2019.10.23 領収金額 ¥1,880(消費税等込み) (クレジット扱い) 10月24日 芦屋~長岡京往復分 購入商品 JR乗車券類 JR tickets (20261 2枚) 西日本旅客鉄道株式会社 芦屋駅 芦屋駅F2発行 30262-02</p><p>印紙税申告納 付につき大淀 税務署承認済</p></div> <p data-bbox="1077 470 1428 1064">共通案分率 % それ以外の案分 100% 案分の説明 別紙活動報告書のとおり すべて政務活動に係 るものである。</p> <p data-bbox="1077 716 1117 817">案 分 率</p>

領収書等添付様式【共通】

(令和元年10月分)  
(イーブンひょうご)  
(中島かおり)

整理 番号	使 途 項 目	
22	<p data-bbox="242 412 1417 443">調査研究費・研修費・会議費・広報広聴費・要請陳情等活動費・資料作成費・資料購入費・事務所費・事務費・人件費</p> <div data-bbox="296 613 1002 1079"><p style="text-align: center;">領収証</p><p style="text-align: center;">中島 かおり 様</p><p style="text-align: center;">¥ 2,000 円</p><p>但し、学習会参加費 2019年 10月 24日 第113回近畿市民派議員学習交流会</p></div>	<p>共通案分率 %</p> <p>それ以外の案分 100%</p> <p>案分の説明</p> <p>別紙活動報告書のとおりすべて政務活動に係るものである。</p> <p>案分率</p>



### 領収書等添付様式【共通】

(令和元年10月分)  
(イーブンひょうご)  
(中島かおり)

整理 番号	使 途 項 目	
	調査研究費・研修費・会議費・広報広聴費・要請陳情等活動費・資料作成費・資料購入費・事務所費・事務費・人件費	
23	<p style="text-align: center;">領 収 証</p> <p style="text-align: center;">2019年10月24日</p> <p style="text-align: center;">(中島かおり) 様</p> <p style="text-align: center;"><u>金 1,700円也</u></p> <p>但し『生活保護活用マニュアル』代金とし て</p> <p>〒604-8456 京都市中京区西ノ京壺ノ内町 花園大学社会福祉学部</p>	共通案分率 %
		それ以外の案分 100% 案分の説明 別紙活動報告書のとおり すべて政務活動に係 るものである。

案  
分  
率

(添付様式7)

## 活動報告書

※政務活動費の透明性確保の観点から可能な限り具体的に記載すること

議員名 中島かおり

活動名	第113回近畿市民派交流学習会in長岡京				
活動概要	<p>○実施日 令和元年10月24日 10:00~17:00</p> <p>○場所 長岡バンビオ</p> <p>○内容 別紙案内状の通り</p> <ul style="list-style-type: none"><li>・10:00~ 「生活保護行政をめぐる課題」</li><li>・13:00~ 「長岡京市 常設型災害ボランティアセンターの取組みと市民活動について」</li><li>・15:00~ 「予算編成を学び、予算修正にチャレンジしよう！」</li></ul> <p>○活動内容成果 生活保護行政をめぐる課題・災害について地域ボランティアと連携でき災害に強いまちづくりを行うこと・地方自治の予算編成とその修正について深い知識を得ることができた。兵庫県行政での課題がわかり、今後の県の予算編成の取組などについて大いに役立つことができる。</p> <p>★案分率 活動内容はすべて政務活動である</p>				
経費	領収書No	項目・内容	支出額	案分率(%)	政務活動費 充当金額
	10 - 21	電車代(10/24長岡バンビオ 近畿市民派交流学習会)	1,880	100	1,880
	10 - 22	学習会参加費(10/24長岡バンビオ 近畿市民派交流学習会)	2,000	100	2,000
	10 - 23	資料代金(10/24長岡バンビオ 近畿市民派交流学習会)	1,700	100	1,700
	-				
	-				
	合計		5,580		5,580
備考	*添付書類: 案内状、レジュメ				

\*この様式は、「視察・調査活動」、「要請陳情活動」、「県政報告会・要望会等会議の開催」、「研修会への参加」、「意見交換会への参加」、「業務の委託」、「広報紙・誌の発行」を行った場合等、政務活動費を使用した全ての活動について作成する。

【第113回近畿市民派交流学習会in長岡京】

# 生活保護行政をめぐる課題～ 地方議会でできること

2019.10.24@長岡バンビオ

10:00～12:00

（花園大学）

## 本報告の趣旨

### 1 貧困の状況 ～「貧困大国・日本」

(1)保護基準、(2)大学進学、(3)自動車、(4)稼働能力

### 2 地方から生活保護行政を変える

(1) 住民の命と暮らしを直接守る(生活相談)

(2) 自治体行政を変える(市民と一緒に活動し、行政チェック、調査を行なう、議会質問、条例作り)

(3) 国への要望、意見を上げて国の行政を変える

(4) 首長選挙で変える

# “常設” 災害ボランティアセンターと地域づくり

令和元年 10月 24日 (木) 13:00~15:00

長岡京市社会福祉協議会

災害ボランティアセンター専任

## 1. 災害ボランティアセンターに関する京都府及び長岡京市の動き

- ・全市町村に災害ボランティアセンター設置 (平成 26 年~27 年)
- ・長岡京市では、「災害ボランティアセンターに関する協定書」締結をもって、常設化
- ・専任職員の配置

## 2. 京都府内の設置状況

- ・常設災害ボランティアセンター設置
- ・行政との協定締結
- ・どちらもある

## 3. 常設災害ボランティアセンターの状況

- ・運営方法、メンバー、予算など

## 4. 協定書とは？

## 5. 何故、社協災害ボランティアセンターをするのか？①

- ・社協は、「地域福祉の推進」を目的とした非営利、公益の民間団体
- ・地域を基盤に普段からの活動を展開
- ・地域福祉を推進する団体としての機能と事業を展開
- ・全国的なネットワークを有する組織

5. 何故、社協が災害ボランティアセンターをするのか？

- ・2004年中越地震以降一般化
- ・2011年東日本大震災
- ・現在は・・・。

6. 常設型ってどういうこと？

- ・常にある災害ボランティアセンターとしての備え



7. 長岡京市災害ボランティアセンター

- ・長岡京市災害ボランティアセンター5年間プロジェクト

- ・フセマルまちプロジェクトについて

- ・自助・共助を考えてもらう機会として



8. 今後について。

# 自治体議会での予算修正

2019. 10. 24 15:00~17:00  
第113回近畿市民派議員交流学習会  
@長岡京市中央生涯学習センター  
生駒市議会議員 塩見牧子

## ■賛成にも強弱がある。

手放しにで賛成できる当初予算案ってある？

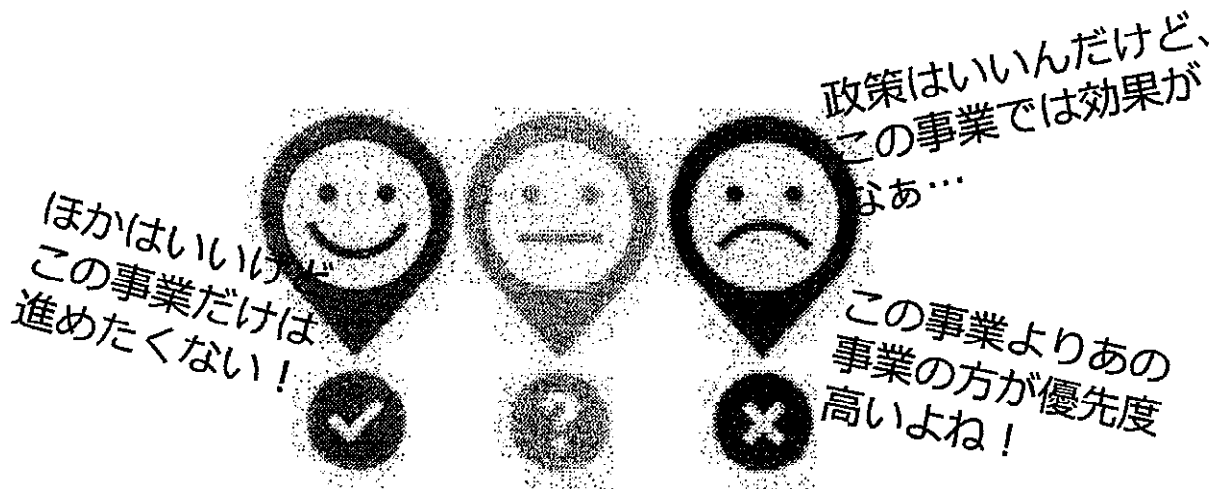

法的に問題がなければ予算の執行を認めていいのか？

## ■「とりあえず」賛成

地方自治法第2条第14項

地方公共団体は、その事務を処理するに当つては、住民の福祉の増進に努めるとともに、最少の経費で最大の効果を挙げるようにしなければならない。

効果が見込めないけど、政策目的はいいから、とりあえず「賛成」

こっちのやり方のほうが安価にできそうだけど、とりあえず「賛成」

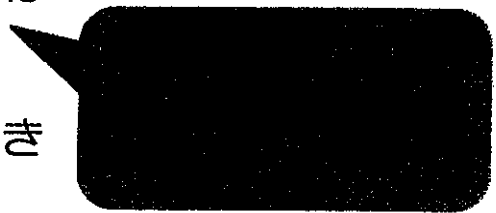

## ■とりあえず「反対」

市長は「政敵」だから、とりあえず「反対」

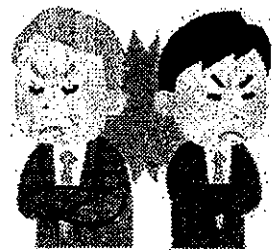

平成18年度 生駒市一般会計予算 否決

(否決理由) 生駒市立病院建設関連予算が少額である。  
温泉施設予算が計上されていない。  
学研高山第二工区開発が白紙撤回された。



- 学校施設等の耐震診断、耐震補強工事、学童保育所新築工事等も執行できなくなる。(市民からの反発)
- 建設工事等の発注もできなくなる。(建設事業者等からの反発)

## ■ 予算修正案をつくってみよう！ 増額修正

【演習2】 N県 I市では、令和●年度一般会計予算において、精神障害者医療費として34,002千円が計上されています。これは精神障がい者福祉手帳1級保持者への医療費助成費です。

しかし、N県では福祉手帳2級保持者までを医療費助成の対象として事業費の2分の1（端数切捨て）補助金を支出しているほか、I市議会では、福祉手帳の2級保持者にまで医療費助成の拡大を求める請願を全会一致で採択していたことから、福祉手帳2級保持者までを助成対象としたいと思います。

福祉手帳2級までを対象とするには年間4172万2千円が別途必要になりますが、準備や周知に半年を要するという事なので、令和●年10月からの実施として増額修正しようと思います。

財源は県補助金のほか財政調整基金の取崩しを予定しています。修正案説明書をつくりましょう。

## ■ グループで 予算修正案をつくってみよう

【演習3】 J市では、を平成26年度一般会計予算において買収する民間スポーツ施設を「北部スポーツセンター」として整備するとともに、関連事業として上中学校グラウンドに夜間照明を設置するための予算6億1,810万2,000円が計上され、施設整備後の同センターの指定管理料2億7,950万円が平成27年度から平成31年度までの債務負担行為に設定されています。

しかし、スポーツ振興基本計画の基本方針では、新たな施設の建設ではなく、身近な既存施設を活用となっているうえ、立地までのアクセスが悪く利用が見込めないこと、交通手段を市が用意すればさらに経費が生じること、施設を持てば維持管理費や運営費が新たに生じることから当該事業費全額を削除しようと思います。

なお、当該事業費の財源として、一般財源のほか、国庫補助金396万3千円、スポーツ振興くじ助成金6908万円が当てられています。修正案説明書をつくりましょう。



## ■ 予算修正説明書の作りかた(増額修正)

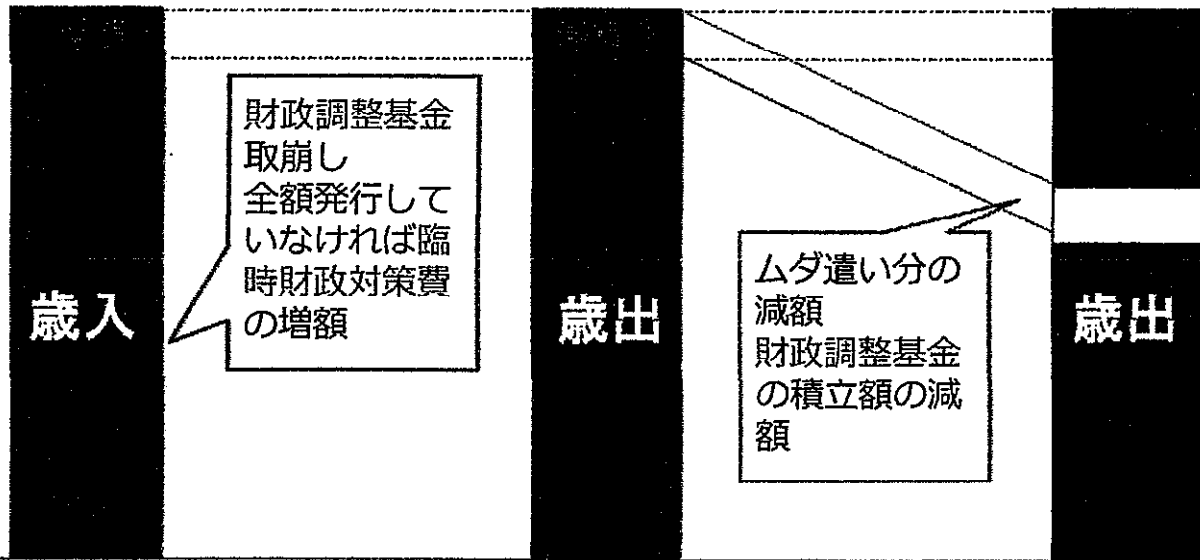

パターン1  
歳出で増額した同額  
を歳入でも増額する。

➡ パターン1と2の  
合わせ技もあり ←

パターン2  
歳出で増額した同額  
を歳出で減額する。

## ■ 修正案を作るのはカンタン！

修正案を通すのがいちばん難しい！(>\_<)

- ・ 議員間討議で論点を明確にする。
- ・ リクツじゃない世界でどう通す？

「行政は間違わない」という呪縛からの解放。  
政策提案のひとつであることを地道に訴える。

- ・ 決算審査と連動した予算審査

→そもそも変な予算を執行部に出させない。

- ・ 真に必要な事業か？
- ・ その方法が施策の実現に最も有効か？

## ■ 予算修正案をつくってみよう！ 減額修正

【演習1】 K市では、令和●年度一般会計予算において、農業ふれあいセンターの駐車場拡張事業として測量、設計委託料600万円、トイレ整備事業として設計委託料340万円が計上されています。

しかし、当センターの道の駅への移行や農業テーマパークに向けての農地転用についても未調整であることから、今後の動向等を見定め、運営方針を見直した後に事業化することが適切であると考え、合計940万円を削除しようと思います。

なお、この事業には市債を充てる予定です。

修正案説明書をつくりましょう。

## 修正説明書をつくるコツ

1. 歳出→歳入→説明文の順番につくる。
2. 表の右から左に向けてつくる。

# ■ 修正案の取り扱われかた

(付託先委員会)

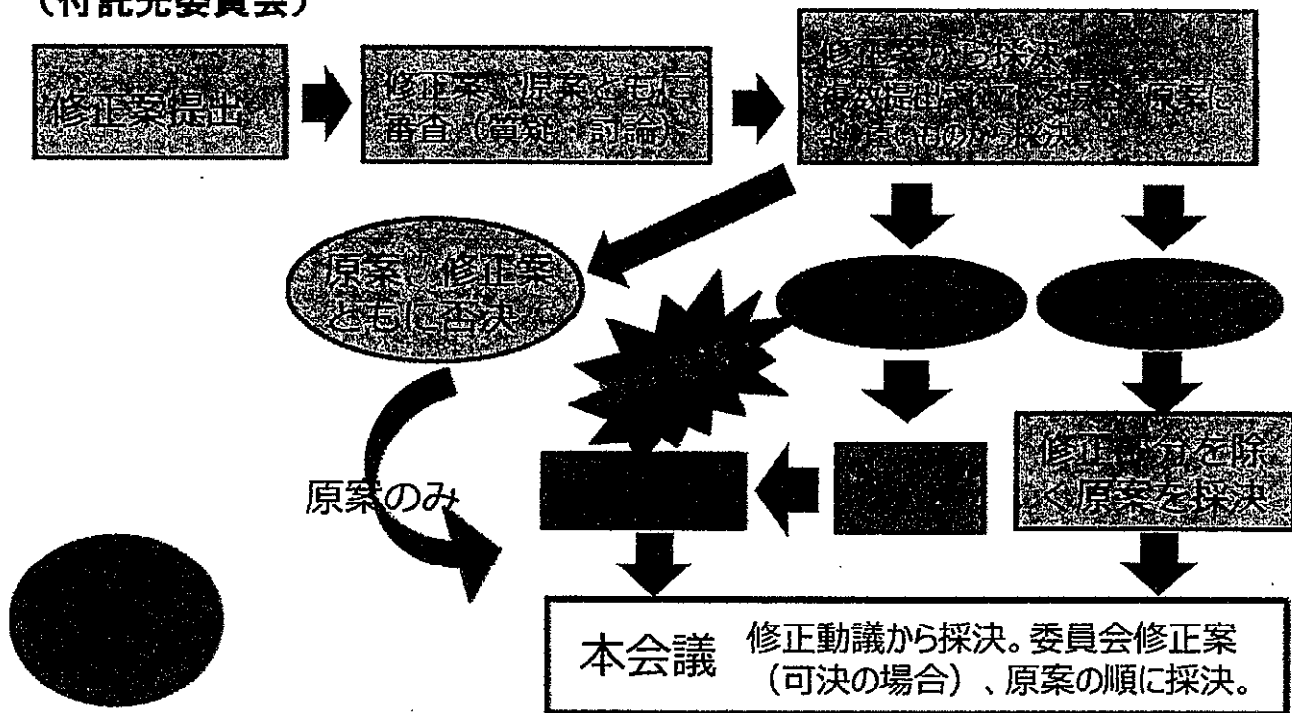

# ■ 予算修正案の作成

作成するもの

1. 議案書 表紙
2. 議案書 別紙 (第1表) 議決科目 款、項
3. 説明書 執行科目 (目、節) も含めたもの



第2表 債務負担行為  
第3表 地方債

地方自治法第216条、地方自治法施行令第147条、地方自治法施行規則第15条

## ■ 款項目節

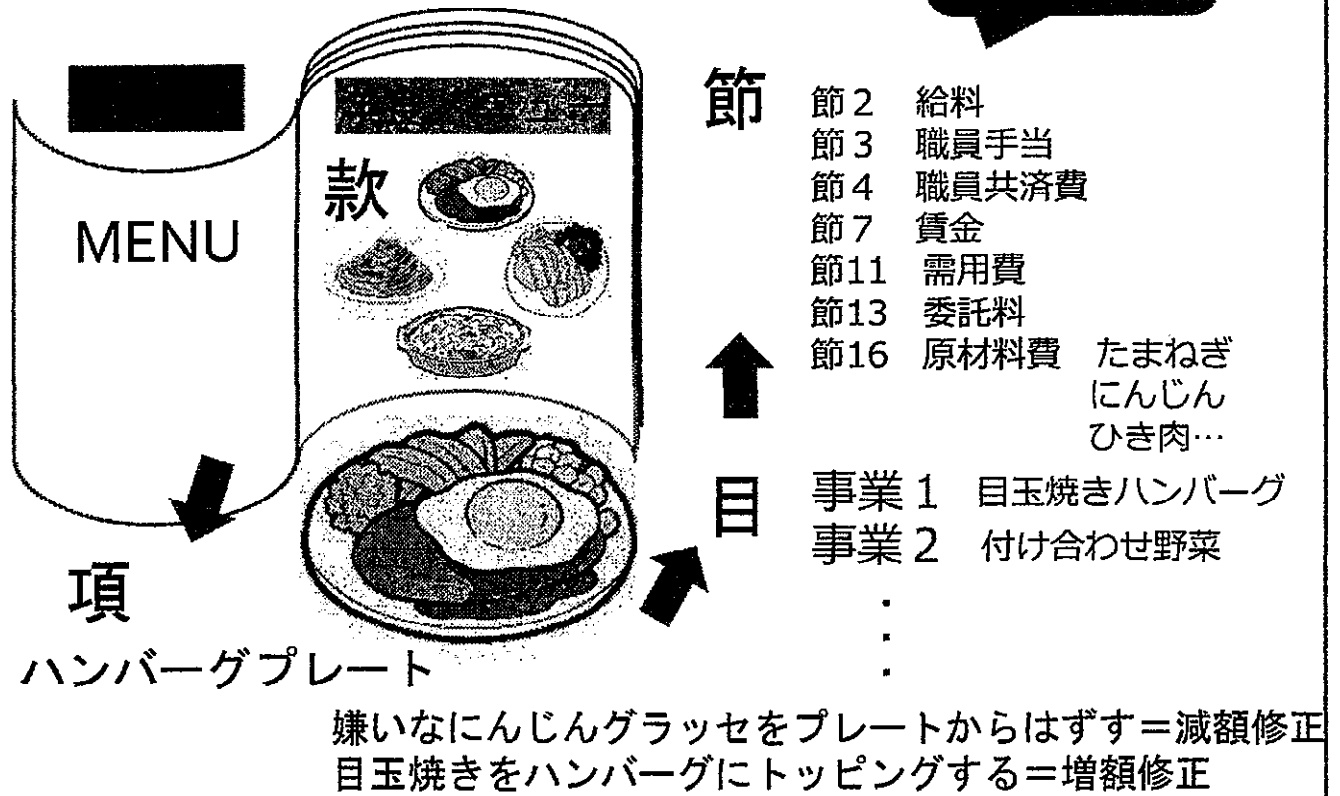

## ■ 予算修正案の作成手順

### 1. 修正説明書

1-1 歳出

1-2 歳入

1-3 説明文

説明資料  
(議決対象外)

### 2. 修正案 (別紙) の第1表

債務負担行為、市債に及ぶときは第2表、第3表も

議会の議決科目は  
款と項

### 3. 修正案の表紙 (議案書)

議会事務局は、どの程度の修正案なら作ってくれるか?

単純なものは可。複雑なものは自分で作るしかない?

## ■ 予算修正説明書の作りかた（減額修正）

下準備

①減額する事業の節区分と額、それぞれの財源を確認する。

国県支出金の場合、国・県の負担比率も確認。

例：給食関連施設実施設計費	7000万円
節13    委託費	7000万円
財源…特定財源（教育債）	

②減額して歳入歳出総額を減らすのか、総額を変えずに別の歳出を増やすか考える。財源が特定財源の場合、他に使い途がないので減額するしかない。

修正範囲は極力抑えたほうがいい。

予備費は、予算外または予算超過の支出に充てるためのもの。議会で否決された費途には使えない。

## ■ 予算修正説明書の作りかた（減額修正）

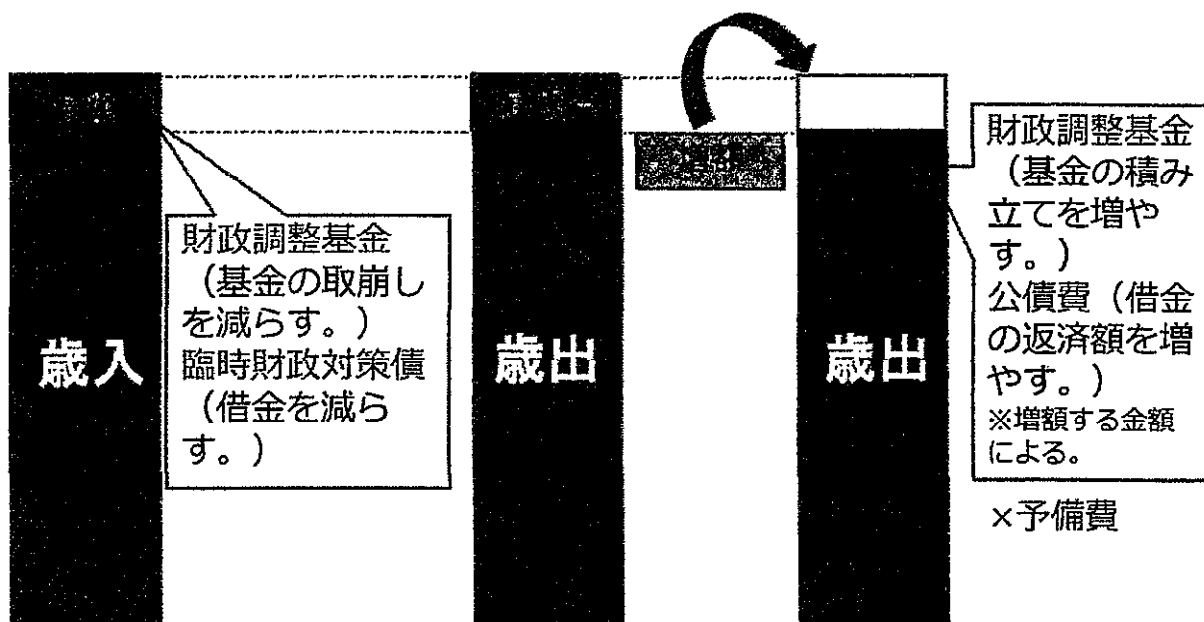

パターン1  
歳出で減額した同額を歳入でも減額する。

こちらは歳入歳出総額が変わらないので財政課は喜ぶ。

パターン2  
歳出で減額した同額を別の歳出で増額する。

# 予算修正説明書の作りかた(減額修正)

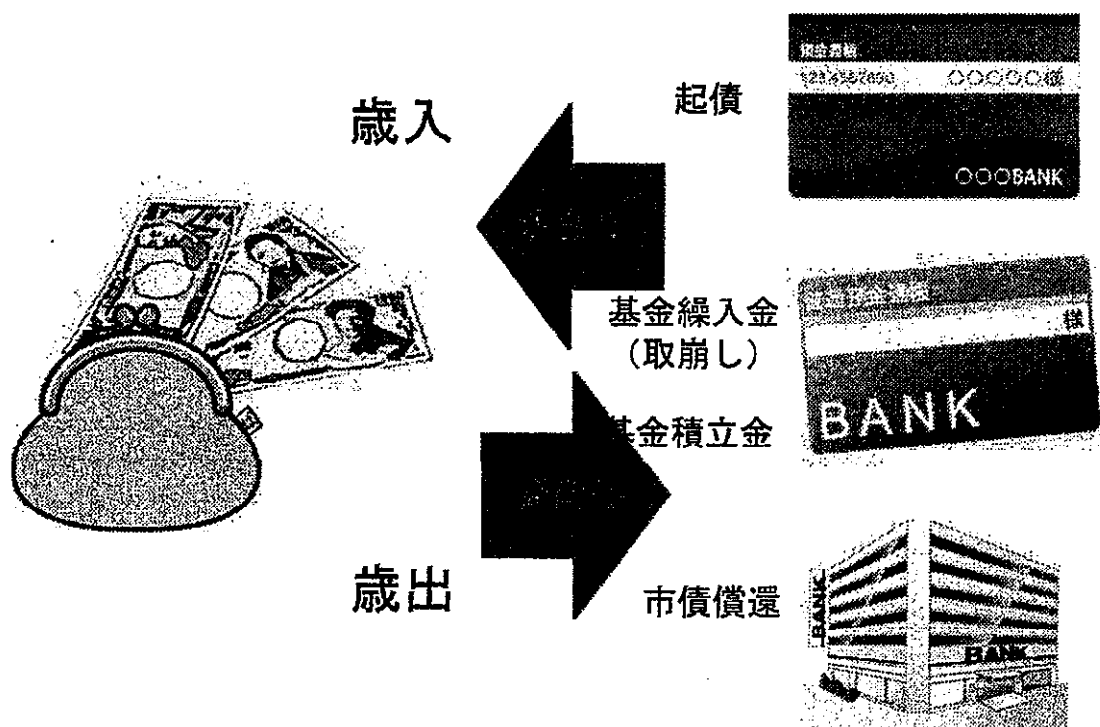

## ■ 予算修正説明書の作りかた(増額修正)

### 下準備

①増額する節区分と額、それぞれの財源を確認する。

国県補助事業の場合、国・県の負担比率を確認する。

②増額して歳入歳出総額を増やすのか、総額を変えずに別の歳出を減らすか考える。一部歳入を増やし、一部歳出減額することもあり。(臨時財政対策債、地方交付税は7月に確定するので当初予算では概算で計上。満額発行予定で予算を組んでいれば財源として使えない。)

財政調整基金から繰入れるのが無難だが、基金残高を確認のこと。

公債費を削る場合、繰上償還分は削れるが、返済期限が来ているものは不可能。繰上償還予定額を確認する。

## ■ 増額修正案の事例

	田川市議会	名古屋市会	生駒市議会
対象予算	平成22年度当初予算	平成26年度当初予算	平成27年度当初予算
対象事業	小学校少人数学級事業	敬老バス負担金	精神障害者医療費助成対象拡大
財源	財政調整基金・他	他特別会計営業収益（消費税分増）	財政調整基金・他 県補助金
修正過程	校務委員会修正 → 収入・本会議可決	財政福祉委員会 → 収入・本会議可決	行政委員会修正 → 収入・本会議可決

## ■ 再議（拒否権発動）

### ● 地方自治法第177条

増額修正の制限を超えての修正など議会の議決が法令や会議規則に違反していると認めるときは、長は再議に付さなければならない。

■ 災害応急復旧、衛生費（再議後も減額、削除されれば不信任とみなし長は議会解散できる。） ■ 義務的経費

■ 収入又は支出に関し事実上執行できないと認めるとき

### ● 地方自治法第176条

予算に関する議決に長が異議があるときは、その議決の送付を受けてから10日以内に長は再議に付すことができる。

■ 3分の2以上の同意がなく、かつ、否決にもならなかった場合は廃案になると解されている。

■ 予算の否決の議決については、当該議決に執行上の効果がないから再議に付すことはありえない。（行政実例）

# ■ 組替え動議と予算修正

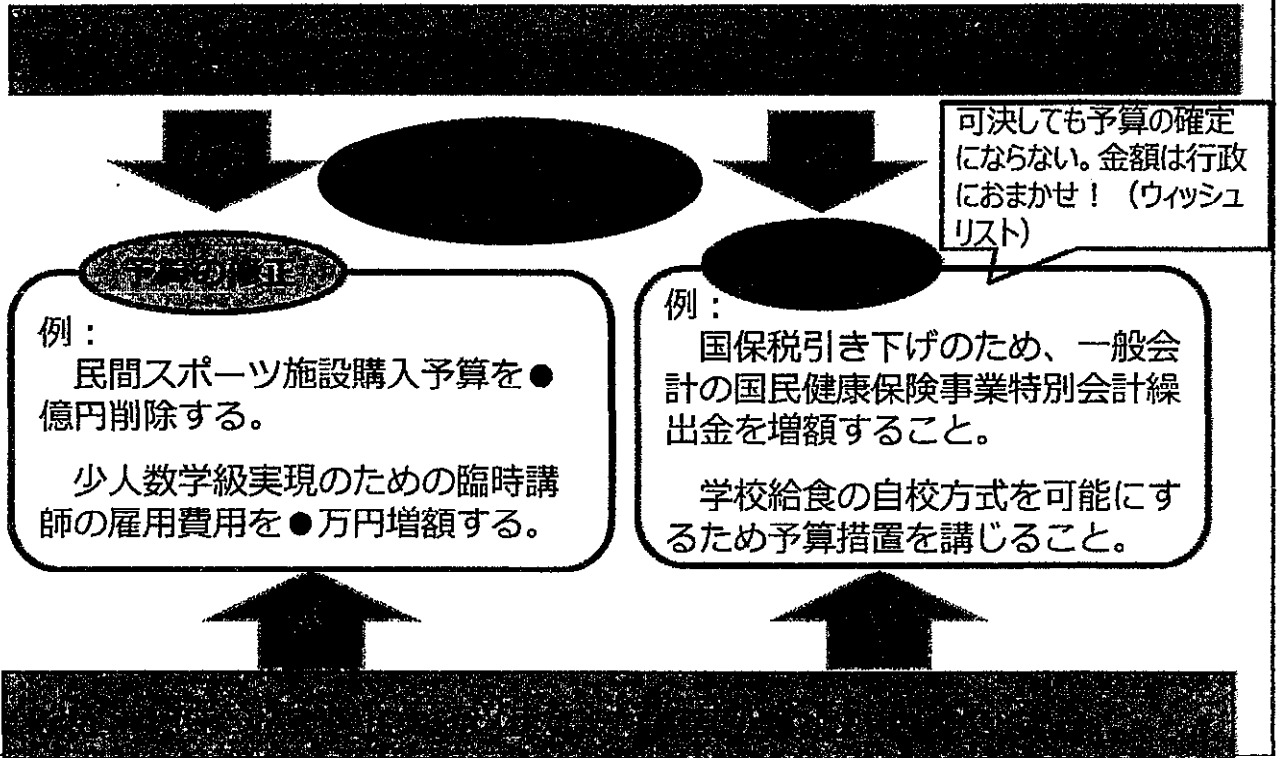

# ■ 予算修正案提出のタイミング

## ◆ 予算委員会を設置している場合

⇒委員会に修正案提出。(各分科会審査前または審査後採決前) または本会議動議

## ◆ 予算委員会を設置しておらず常任委員会に分割付託している場合

⇒本会議での修正動議

0日目	1日目	2日目	3日目	4日目	5日目	
	都市建設委員会 都市建設特別委員会 環境委員会	厚生消防委員会 厚生消防特別委員会 環境委員会	民生福祉委員会 民生福祉特別委員会 環境委員会	企画財政委員会 企画財政特別委員会 環境委員会	企画財政委員会 企画財政特別委員会 環境委員会	環境委員会
◆ 各分科会審査可能		◆ 各分科会審査可能		◆ 本会議での修正動議		



# ■ 予算審査にどう臨む？

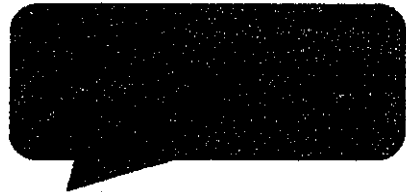

予算編成権も提出権も  
首長にあるし、どうし  
ようもない・・・

予算編成権も提出権も  
首長にしかないが、決  
定権は議会にある。

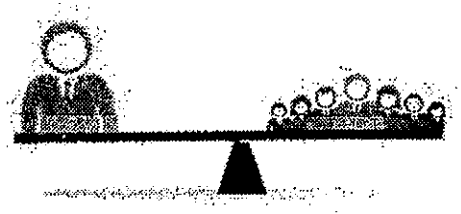

# ■ 第三の選択 予算修正

「とりあえず」賛成、反対から「納得」の賛成へ



## ■ 予算修正の意義

### \* 予算の修正

= 議決権を行使するにあたっての議会の政策提案

議会と行政の善政競争

市民利益のために、いかに誠実に議案と向き合うか？

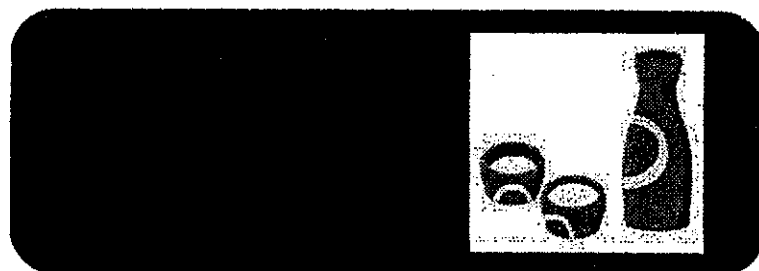

長の予算の提出権を侵さない範囲で遠慮なくやるべし！

## ■ 議会の予算修正はどこまで可能か？

### ◆ 地方自治法第97条第2項

議会は、予算について、増額してこれを議決することを妨げない。但し、普通地方公共団体の長の予算の提出の権限を侵すことはできない。

…減額修正だけでなく増額修正も可能。

「長の予算の提出の権限を侵す」とは？

⇒長の提出した予算案の趣旨を損なうような増額修正。

これに該当するか否かについては、当該増額修正をしようとする内容、規模、当該予算案全体との関連、当該地方公共団体の行財政運営における影響度等を総合的に勘案して、個々の具体の事案に即して判断することとされています。（自治省行政局長通知 S52.10.3）

×新たな款・項を加える。

×継続費、繰越明許費、債務負担行為に新たな事業を加える。

\*ただし長と調整がつくのであれば可能。

領収書等添付様式【共通】

(令和元年10月分)

(イーブンひょうご)

(中島かおり)

整理 番号	使 途 項 目	
24	<p style="text-align: center;">領収書</p> <p style="text-align: right;">様</p> <hr/> <p>[販売]</p> <p>レターパックプラス (520円) 520円 2枚 ¥1,040</p> <hr/> <p>小 計 ¥1,040</p> <hr/> <p>課税計 (10%) ¥0 (内消費税等 ¥0) 非課税計 ¥1,040</p> <hr/> <p>△計 ¥1,040 □計 ¥1,040 お預り金額 ¥1,040</p>  <p>〒100-8792 日本郵便株式会社 東京都千代田区大手町2-3-1 取扱日時：2019年10月23日 15:27 担当：[REDACTED] 発行No. 19102315871 端N96箱01 連絡先：[REDACTED] 郵便局 TEL: [REDACTED]</p> <div style="border: 1px solid black; padding: 5px; margin-top: 10px;"> <p style="text-align: center;"><b>郵便局からのお知らせ</b></p> <p style="text-align: center;"><b>2019年10月1日(火)から 郵便料金などが変わりました。</b></p> <p style="text-align: center; font-size: small;">消費税率の改定に伴い、郵便料金などを 変更させていただきました。 詳しくは、日本郵便株式会社Webサイトを ご覧いただくか、お近くの郵便局にお尋ねください。</p> <p style="text-align: center; font-size: x-small;">郵便 [REDACTED] [REDACTED]</p> </div>	<p style="text-align: right;">共通案分率 %</p> <p>それ以外の案分 100%</p> <p>案分の説明</p> <p>切手受払簿の通り 本領収書は県会議員中 島かおり宛のものであ ることに間違いありませ ん。</p> <p style="writing-mode: vertical-rl; text-orientation: upright;">案分率</p>

(添付様式6)

【会 派 名】イーブンひょうご  
【議 員 名】中島かおり

### 切 手 受 払 簿

年	月	日	整理 区分	会計 帳簿 番号	摘 要 ※種類、送付数や送付内容等を記載	異動高				現在高	
						受		払		計	
						数量	価格	数量	価格	数量	価格
1	10	18	購入	10-18	レターパックプラス520円×2枚=1040円	2枚	1,040円			2枚	1,040円
1	10	19	送付		レターパックプラス520円×1枚=520円 【送付数、送付内容】1枚、芦屋市内資料送付			1枚	520円	1枚	520円
1	10	20	送付		レターパックプラス520円×1枚=520円 【送付数、送付内容】1枚、芦屋市内資料送付			1枚	520円	0枚	0円
1	10	23	購入	10-24	レターパックプラス520円×2枚=1040円	2枚	1,040円			2枚	1,040円
1	10	24	送付		レターパックプラス520円×1枚=520円 【送付数、送付内容】1枚、芦屋市内資料送付			1枚	520円	1枚	520円
1	10	25	送付		レターパックプラス520円×1枚=520円 【送付数、送付内容】1枚、芦屋市内資料送付			1枚	520円	0枚	0円

1	10	25	購入	10-28	レターパックプラス520円×2枚=1040円	2枚	1,040円			2枚	1,040円
1	10	26	送付		レターパックプラス520円×1枚=520円 【送付数、送付内容】1枚、芦屋市内資料送付			1枚	520円	1枚	520円
1	10	28	送付		レターパックプラス520円×1枚=520円 【送付数、送付内容】1枚、芦屋市内資料送付			1枚	520円	0枚	0円
					年度計	4枚	2,080円	4枚	2,080円	0枚	0円

※年度ごとに集計し、政務活動費収支報告書とともに議長へ提出してください。

※切手等は郵送の都度、必要枚数を購入することを前提に、月額1万円未満までの購入金額に対する充当を可とします。





※送付先、送付内容を必ず記載願います。

### 領収書等添付様式【共通】

(令和元年10月分)

(イーブンひょうご)

(中島かおり)

整理番号	使 途 項 目																																	
25	<p>調査研究費・研修費・会議費・<b>広報広聴費</b>・要請陳情等活動費・資料作成費・資料購入費・事務所費・事務費・人件費</p> <p><b>ご利用明細</b>  <small>本日はご来店いただきありがとうございます。          ご利用明細をご確認のうえ、お持ち帰りください。          裏面のご案内もあわせてごらんください。</small></p> <p><b>☆☆お振込☆☆</b></p> <table border="1"> <tr> <td>お振込金額</td> <td>¥37,610</td> </tr> <tr> <td>振込手数料</td> <td>¥440</td> </tr> </table> <p>お受取人は  </p> <p>カ)クラフイツク 様</p> <p>お振込人は          8840234001ナカツマカオリ 様</p> <p>お取扱日 1.10.25 電信振込</p> <table border="1"> <tr> <td>取扱店</td> <td>〒番</td> <td>年</td> <td>月</td> <td>日</td> <td>時刻</td> <td rowspan="2">印紙税申告納 付につき廻可 税務署承認済</td> </tr> <tr> <td></td> <td>13</td> <td>1</td> <td>10</td> <td>25</td> <td>10:13</td> </tr> <tr> <td colspan="6">*2213</td> <td></td> </tr> <tr> <td>銀行番号</td> <td>店番号</td> <td colspan="5">口座番号等</td> <td></td> </tr> </table> <p><b>三井住友銀行</b></p>	お振込金額	¥37,610	振込手数料	¥440	取扱店	〒番	年	月	日	時刻	印紙税申告納 付につき廻可 税務署承認済		13	1	10	25	10:13	*2213							銀行番号	店番号	口座番号等						<p>共通案分率 %</p> <p>それ以外の案分 97%</p> <p>案分の説明</p> <p>領収書添付様式NO.2          添付の活動報告書のと          おり概ね97%以上使用          した報告紙用封筒の印          刷代。          印刷費37,610円+振込          料440円=38,050円          38,050円×97%≒          36,908円</p> <p>案分率</p>
お振込金額	¥37,610																																	
振込手数料	¥440																																	
取扱店	〒番	年	月	日	時刻	印紙税申告納 付につき廻可 税務署承認済																												
	13	1	10	25	10:13																													
*2213																																		
銀行番号	店番号	口座番号等																																

# 請求書

〒659-0067  
兵庫県芦屋市茶屋之町1-19-204

〒612-8395 京都市伏見区下烏羽東芦川町33  
TEL:050-2018-0700 FAX:075-366-5295



株式会社グラフィック

代表取締役 西野 誠

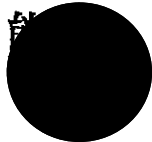

中島 かおり 様

作成日: 2019年11月11日  
ご入金日: 2019年10月25日

ご請求合計(消費税込\*) 37,610円 決済方法: 納品方法: ヤマト運輸(代行出荷)

注文日 (カートNo)	注文No	印刷仕様(オプション)	印刷代	オプション代	ポリウム ディスプレイ	調整	商品代金
2019/10/21 (8842518)	23388945_001	品名:中島かおり様長3封筒1906 長3封筒(刷り込み)片面 / 4日納期 / 特1/0 / カラー(ピンク) / 5000部(データ ストック希望、フタ糊、特色1色(封筒用)、表面(封筒)への印刷)	27,610円	10,000円	▲0円	0円	37,610円

備考欄	小計	37,610円
	送料/投函料	0円
	手数料	0円
	ポイント使用	▲0円
	合計	37,610円

お振込先	
※振込手数料は、誠に恐れ入りますがお客様のご負担でお願い申し上げます。	



料金別納郵便

郵便区内特別



県政報告・かおり通信をお届けしました

兵庫県議会議員 清く、正しく、たくましく!  
"実現する"元タカラジェンヌ!

なか じま

# 中島 かおり

芦屋の輝く未来のために県政をもっと身近に!

★ホームページにてブログ日々更新中! ぜひご覧ください★  
「県議会議員って何をしているの?」がわかります。

<http://nakajima-kaori.net/>

事務所 〒659-0067 兵庫県芦屋市茶屋之町1-19-204  
(TEL&FAX) 0797-55-8108 (E-mail) nakajima-kaori@kcc.zaq.ne.jp





領収書等添付様式【共通】

(令和元年10月分)

(イーブンひょうご)

(中島かおり)

整理 番号	使 途 項 目																												
26	<p style="text-align: center;">ご利用明細 <span style="float: right;">三菱UFJ銀行</span></p> <p style="font-size: small;">ご来店いただきありがとうございます。 このご利用明細は必ずお持ち帰りください。</p> <table border="1" style="width: 100%; border-collapse: collapse;"> <tr> <td style="width: 20%;">年月日</td> <td style="width: 20%;">取組店番</td> <td style="width: 60%;">お取引内容</td> </tr> <tr> <td>011026</td> <td>[REDACTED]</td> <td>お振り込み</td> </tr> <tr> <td>受付通番</td> <td>銀行番号</td> <td>支店番号</td> </tr> <tr> <td>0219</td> <td>[REDACTED]</td> <td>口座番号</td> </tr> <tr> <td colspan="2"></td> <td>お取引金額</td> </tr> <tr> <td colspan="2">*****</td> <td>¥154,360*</td> </tr> <tr> <td colspan="2">*****</td> <td>*****</td> </tr> <tr> <td>お取扱い できない場合</td> <td>残高</td> <td>* * *</td> </tr> <tr> <td>時刻7.44</td> <td>必払手数</td> <td>¥110* おつり</td> </tr> </table> <p style="font-size: small; margin-top: 10px;">お振込先・お受取人 ご依頼人</p> <p style="margin-top: 10px;">[REDACTED]</p> <p>カ)クラフィツク様</p> <p>ナカシマ カオリ様</p> <p>[REDACTED]</p>	年月日	取組店番	お取引内容	011026	[REDACTED]	お振り込み	受付通番	銀行番号	支店番号	0219	[REDACTED]	口座番号			お取引金額	*****		¥154,360*	*****		*****	お取扱い できない場合	残高	* * *	時刻7.44	必払手数	¥110* おつり	<p>共通案分率 <span style="float: right;">%</span></p> <hr/> <p>それ以外の案分 <span style="float: right;">97%</span></p> <p>案分の説明</p> <p>領収書添付様式NO4添付の活動報告書のとおり概ね97%以上使用した報告紙の印刷代。123,530円+30,830円+振込料110円=154,470円</p> <p style="text-align: center; font-weight: bold;">案分率</p>
年月日	取組店番	お取引内容																											
011026	[REDACTED]	お振り込み																											
受付通番	銀行番号	支店番号																											
0219	[REDACTED]	口座番号																											
		お取引金額																											
*****		¥154,360*																											
*****		*****																											
お取扱い できない場合	残高	* * *																											
時刻7.44	必払手数	¥110* おつり																											

# 請求書

〒659-0067

兵庫県芦屋市茶屋之町1-19-204

〒612-8395 京都市伏見区下烏羽東岸川町33  
TEL:050-2018-0700 FAX:075-366-5295



株式会社グロフィック  
代表取締役

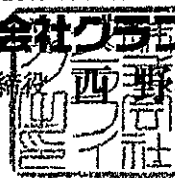

中島 かおり 様

作成日: 2019年11月11日

ご入金日: 2019年10月26日

ご請求合計(消費税込*)	123,530円	決済方法	納品方法: ヤマト運輸
--------------	----------	------	-------------

注文日 (カートNo)	注文No	印刷仕様(オプション)	印刷代	オプション代	ボリューム ディスカウント	調整	商品代金
2019/10/26 (8860364)	24485275_001	品名:中島通信98A4.191025追加 A4チラシ・フライヤー / 5日納期 / 両面カラー / コート55kg / 38000枚(A4サイ ズ(210×297mm), クロス8頁折)	88,030円	36,000円	▲0円	0円	122,030円

備考欄

お振込先

※振込手数料は、誠に恐れ入りますがお客様のご負担でお願い申し上げます。

小計	122,030円
送料/投函料	1,500円
手数料	0円
ポイント使用	▲0円
合計	123,530円

※消費税、データ処理、サーマルCTP製版、オフセット印刷、用紙、断装料含む、包装・梱包料はサービス

NO:08858080001

# 請求書

〒659-0067

兵庫県芦屋市茶屋之町1-19-204



〒612-8395 京都市伏見区下鳥羽東芹川町33  
TEL:050-2018-0700 FAX:075-366-5295

株式会社グラフィック

代表取締役



中島 かおり 様

作成日: 2019年11月11日

ご入金日: 2019年10月26日

ご請求合計(消費税込 <sup>※</sup> )	30,830円	決済方法: 三菱UFJ銀行	納品方法: ヤマト運輸(代行出荷)
---------------------------	---------	---------------	-------------------

注文日 (カートNo)	注文No	印刷仕様(オプション)	印刷代	オプション代	ボリューム ディスカウント	数量	商品代金
2019/10/25 (8859766)	20405235_001	品名:中島通信96A4_191025 A4チラシ・フライヤー / 1日納期 / 両面カラー / コート55kg / 5000枚(A4サイズ(210×297mm), クロス8頁折)	23,830円	7,000円	▲0円	0円	30,830円

備考欄	小計	30,830円
	送料/投函料	0円
お振込先 [Redacted] ※振込手数料は、誠に恐れ入りますがお客様のご負担でお願い申し上げます。	手数料	0円
	ポイント使用	▲0円
	合計	30,830円

領収書等添付様式【共通】

(令和元年10月分)

(イーブンひょうご)

(中島かおり)

整理 番号	使 途 項 目	
27	<p data-bbox="242 412 1431 456">調査研究費・研修費・会議費・広報広聴費・要請陳情等活動費・資料作成費・資料購入費・事務所費・事務費・人件費</p> <p data-bbox="544 689 730 741">領 収 証</p> <p data-bbox="456 786 810 819">毎度ご乗車ありがとうございます。</p> <p data-bbox="456 835 730 869">車両番号 366号</p> <p data-bbox="456 884 708 918">2019年10月27日</p> <p data-bbox="480 940 823 999">乗車料金 ¥690円</p> <p data-bbox="480 1014 823 1072">立替金 円</p> <p data-bbox="480 1099 791 1133">(現金・チケット・クーポン)</p> <p data-bbox="456 1149 791 1182">上記の通り正に領収致しました。</p> <p data-bbox="467 1200 823 1258"> 第一交通株式会社</p> <p data-bbox="456 1267 802 1352">神戸市東灘区深江浜町80番地 事務所 (078) 411-2137 配車室 (078) 411-8844</p>	<p data-bbox="1129 477 1431 510">共通案分率 %</p> <p data-bbox="1129 528 1431 562">それ以外の案分 100%</p> <p data-bbox="1129 577 1431 611">案分の説明</p> <p data-bbox="1129 629 1431 790">別紙活動報告書のとおりすべて政務活動に係るものである。 本書は県議員中島かおり宛のものである。</p> <p data-bbox="1082 723 1114 819">案分率</p>

(添付様式7)

## 活動報告書

※政務活動費の透明性確保の観点から可能な限り具体的に記載すること

議員名 中島かおり

活動名	第31回 宮川コミスク国際スポーツフェスティバル				
活動概要	<p>○実施日 令和元年10月27日 9:00~12:30 ○場所 宮川小学校運動場 ○内容 別紙案内状の通り ○活動内容成果 県会議員として、本集会に来賓として出席するとともに、主催者である宮川コミュニティースクールの取り組みの現状についての確認や、県民の意見の把握に努めた。</p> <p>★案分率 活動内容はすべて政務活動である</p>				
経費	領収書No	項目・内容	支出額	案分率(%)	政務活動費 充当金額
	10 - 27	タクシー代(第31回 宮川コミスク国際 スポーツフェスティバル)(事務所~会 場)	690	100	690
	-				
	-				
	-				
	合 計		690		690
備考	*添付書類: 案内状				

\*この様式は、「視察・調査活動」、「要請陳情活動」、「県政報告会・要望会等会議の開催」、「研修会への参加」、「意見交換会への参加」、「業務の委託」、「広報紙・誌の発行」を行った場合等、政務活動費を使用した全ての活動について作成する。

令和元年10月

県議会議員

中島 かおり 様

宮川コミュニティスクール  
委員長 XXXXXXXXXX

拝啓 秋涼の候 ますますご清栄のこととお喜び申し上げます。  
平素より宮川コミスクの活動に深いご理解とご協力有難うございます。  
さて、宮川コミスクでは、下記の要領で『第31回 宮川コミスク国際スポーツフェスティバル』を開催いたしますので、ご多忙中とは存じますが、是非ご来臨賜りますよう、お願い申し上げます。

敬具

記

日時・・・令和元年10月27日(日)  
9:00 開会式  
12:30 終了予定

会場・・・宮川小学校運動場

主催・・・宮川コミュニティスクール  
スポーツクラブ21宮川

領収書等添付様式【共通】

(令和元年10月分)

(イーブンひょうご)

(中島かおり)

整理 番号	使 途 項 目																							
28	<div style="text-align: center; margin-bottom: 20px;">領収書</div> <div style="text-align: right; margin-bottom: 20px;">様</div> <table border="1" style="width: 100%; border-collapse: collapse;"> <tr> <td colspan="2">[販売]</td> </tr> <tr> <td style="padding: 2px;">レターパックプラス (520円)</td> <td></td> </tr> <tr> <td style="padding: 2px;">520円     2枚</td> <td style="text-align: right; padding: 2px;">¥1,040</td> </tr> <tr> <td colspan="2" style="border-top: 1px dashed black;">小 計</td> </tr> <tr> <td></td> <td style="text-align: right;">¥1,040</td> </tr> <tr> <td colspan="2">課税計 (10%)     ¥0</td> </tr> <tr> <td colspan="2">(内消費税等     ¥0)</td> </tr> <tr> <td colspan="2">非課税計     ¥1,040</td> </tr> <tr> <td colspan="2" style="border-top: 1px solid black;">合 計</td> </tr> <tr> <td></td> <td style="text-align: right;">¥1,040</td> </tr> <tr> <td colspan="2">お預り金額     ¥1,040</td> </tr> </table> <div style="text-align: center; margin-top: 10px;">  </div> <p>〒100-8792 日本郵便株式会社  東京都千代田区大手町2-3-1  取扱日時：2019年10月25日 10:17  担当：[REDACTED]  発行No. 191025J5983 端N96箱01  連絡先：[REDACTED] 郵便局  TEL：[REDACTED]</p> <div style="border: 1px solid black; padding: 5px; margin-top: 10px; text-align: center;"> <p><b>郵便局からのお知らせ</b></p> <p><b>2019年10月1日(火)から 郵便料金などが変わりました。</b></p> <p><small>消費税率の改定に伴い、郵便料金などを 変更させていただきました。 詳しくは、日本郵便株式会社Webサイトを ご覧くださいか、お近くの郵便局にお尋ねください。</small></p> </div>	[販売]		レターパックプラス (520円)		520円     2枚	¥1,040	小 計			¥1,040	課税計 (10%)     ¥0		(内消費税等     ¥0)		非課税計     ¥1,040		合 計			¥1,040	お預り金額     ¥1,040		<p style="text-align: right;">共通案分率     %</p> <p>それ以外の案分 100%</p> <p>案分の説明</p> <p>切手受払簿の通り 本領収書は県会議員中 島かおり宛のものであ ることに間違いありませ ん。</p> <p style="text-align: center; border: 1px solid black; padding: 2px;">案 分 率</p>
[販売]																								
レターパックプラス (520円)																								
520円     2枚	¥1,040																							
小 計																								
	¥1,040																							
課税計 (10%)     ¥0																								
(内消費税等     ¥0)																								
非課税計     ¥1,040																								
合 計																								
	¥1,040																							
お預り金額     ¥1,040																								

1	10	25	購入	10-28	レターパックプラス520円×2枚=1040円	2枚	1,040円			2枚	1,040円
1	10	26	送付		レターパックプラス520円×1枚=520円 【送付数、送付内容】1枚、芦屋市内資料送付			1枚	520円	1枚	520円
1	10	28	送付		レターパックプラス520円×1枚=520円 【送付数、送付内容】1枚、芦屋市内資料送付			1枚	520円	0枚	0円
					年度計	6枚	3,120円	6枚	3,120円	0枚	0円

※年度ごとに集計し、政務活動費収支報告書とともに議長へ提出してください。

※切手等は郵送の都度、必要枚数を購入することを前提に、月額1万円未満までの購入金額に対する充当を可とします。

※送付先、送付内容を必ず記載願います。



# 領収書等添付様式【共通】

(令和元年10月分)  
(イーブンひょうご)  
(中島かおり)

整理 番号	使 途 項 目	
30	<p>調査研究費・研修費・会議費・広報広聴費・要請陳情等活動費・資料作成費・資料購入費・事務所費・事務費・人件費</p> <div style="text-align: center;">  <p>(株) ペトロスター関西 芦屋 兵庫県芦屋市 宮塚町1-1 TEL:0797-31-3811 SS:40111-10965</p> <p>令 頁 収 書</p> <p>2019年10月29日 11:20 伝票No.0396 取引通番 6540</p> <p>様 40111</p> <hr/> <p>0120-00 3371 レギュラーガソリン P02 ¥3675 数量 25.00L 単価 @147 カード値引 @-2 ¥-50 (調整後単価 @145 ¥3625)</p> <hr/> <p><b>合計</b> ¥3,625 (内税分消費税 ¥330) 約銭 1万:6375 5千:1375 4千: 375</p> <p>利用可能ポイント 今回ポイント</p> <hr/> <p>4:0000000-0:0000000 係員: 01 処理日付: 2019/10/29 3371-3372 100取引 領収書にかえさせていただきます。 今回ポイントが反映されるまで、 お時間をいただく場合がございます。</p> <hr/> <p>統合記念キャンペーン レシート3611 <b>厳選アイテムが 6,500名様に当たる!!</b> ※おまけ ファーストクラスで行く旅が当たる! 対象期間 2019年10月1日(火)~12月31日(火)まで <a href="#">キャンペーンサイト</a></p> <div style="display: flex; align-items: center;">  </div> <hr/> <p>アンケート回答で <small>毎月1,000名様に!</small> <b>Amazonギフト券 500円分をプレゼント!</b> <a href="#">アンケート回答はこちら</a></p> <div style="display: flex; align-items: center;">  </div> <p><small>*Amazonギフト券の応募は、スマートフォンまたはPCからのみとなります。</small></p> </div>	<p>共通案分率 25%</p> <p>それ以外の案分 %</p> <p>案分の説明 本領収書は県会議員中島かおり宛のものである。</p> <p style="writing-mode: vertical-rl; text-orientation: upright;">案分率</p>

### 領収書等添付様式【共通】

(令和元年10月分)  
(イーブンひょうご)  
(中島かおり)

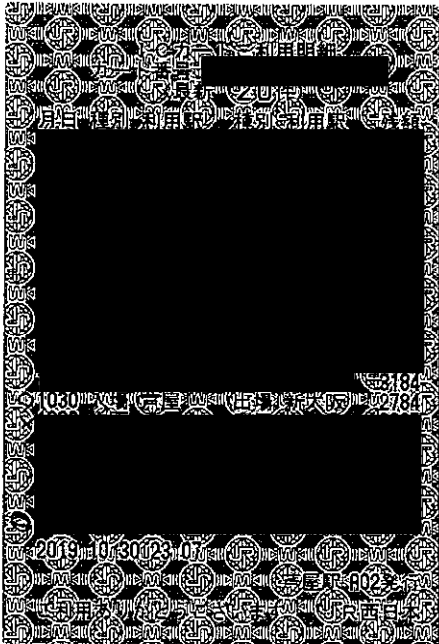
整理 番号	使 途 項 目	
31	<p>調査研究費・研修費・会議費・広報広聴費・要請陳情等活動費・資料作成費・資料購入費・事務所費・事務費・人件費</p>  <p>1400</p>	<p>共通案分率 % それ以外の案分 100% 案分の説明 別紙活動報告書のとおりすべて政務活動に係るものである。 本書は県会議員中島かおり宛のものである。</p> <p>案分率</p>

領収書等添付様式【共通】

(令和元年10月分)

(イーブンひょうご)

(中島かおり)

整理 番号	使 途 項 目	
	調査研究費・研修費・会議費・広報広聴費・要請陳情等活動費・資料作成費・資料購入費・事務所費・事務費・人件費	
32		共通案分率 %
		それ以外の案分 100%
		案分の説明 別紙活動報告書のとおりすべて政務活動に係るものである。 本書は県会議員中島かおり宛のものである。
		案分率

**ご利用票 兼 領収書**  
SALES SLIP AND RECEIPT

下記、正に領収致しました。

This is certify that West Japan Railway Company has received the following.

西日本旅客鉄道株式会社  
West Japan Railway Company

宛名  
RECEIVED FROM

様

お預かり番号  
RESERVATION NUMBER 2010

クレジットカード番号  
CARD NUMBER

金額計  
TOTAL AMOUNT

¥ 13,620  
(クレジットカード利用)

内容  
DETAIL

きっぷのご購入代金

購入日  
DATE OF PURCHASE

2019年10月26日

乗車日  
DATE OF DEPARTURE

10月30日

列車名・券種  
利用区間

のぞみ214号  
新大阪  
FROM

東京  
TO

¥ 13,620



領収書等添付様式【共通】

(令和元年10月分)

(イーブンひょうご)

(中島かおり)

整理 番号	使 途 項 目	
	調査研究費・研修費・会議費・広報広聴費・要請陳情等活動費・資料作成費・資料購入費・事務所費・事務費・人件費	
33		共通案分率 %
		それ以外の案分 100%
		案分の説明 別紙活動報告書のとおりすべて政務活動に係るものである。
	案分率	本会議 中島かおり

**ご利用票 兼 領収書**  
SALES SLIP AND RECEIPT

下記、正に領収致しました。

This is certify that West Japan Railway Company has received the following.

西日本旅客鉄道株式会社  
West Japan Railway Company

宛名  
RECEIVED FROM

様

お預かり番号  
RESERVATION NUMBER 2011

クレジットカード番号  
CARD NUMBER

金額計  
TOTAL AMOUNT

¥13,620  
(クレジットカード利用)

内容  
DETAIL

きっぷのご購入代金

購入日  
DATE OF PURCHASE

2019年10月26日

乗車日  
DATE OF DEPARTURE

10月30日

列車名・券種  
利用区間

のぞみ125号  
東京  
FROM

⇄ 新大阪  
TO

¥13,620



領収書等添付様式【共通】

(令和元年10月分)  
(イーブンひょうご)  
(中島かおり)

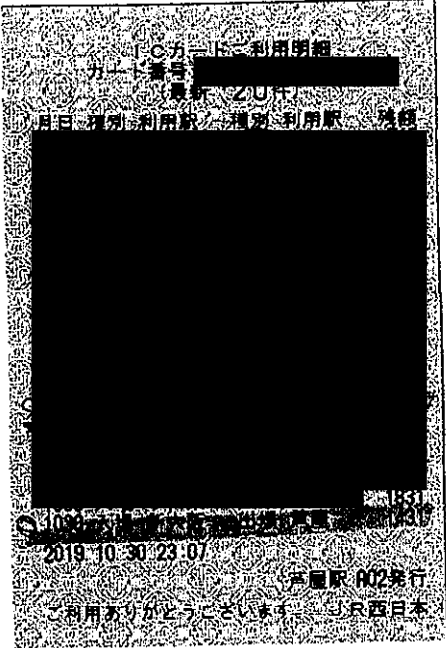
整理 番号	使 途 項 目	
34	<p data-bbox="245 412 1417 443">調査研究費・研修費・会議費・広報広聴費・要請陳情等活動費・資料作成費・資料購入費・事務所費・事務費・人件費</p>  <p data-bbox="922 1043 1002 1084">400</p>	<p data-bbox="1129 474 1426 506">共通案分率 %</p> <p data-bbox="1129 524 1426 555">それ以外の案分 100%</p> <p data-bbox="1129 573 1426 604">案分の説明</p> <p data-bbox="1129 622 1426 784">別紙活動報告書のとおりすべて政務活動に係るものである。 本書は県会議員中島かおり宛のものである。</p> <p data-bbox="1082 721 1114 810">案分率</p>

(添付様式7)

### 活動報告書

※政務活動費の透明性確保の観点から可能な限り具体的に記載すること

議員名	中島かおり
-----	-------

活動名	国会議員への陳情				
活動概要	○開催日時	令和元年10月30日 14:00~15:45			
	○場所	衆議院議員会館、国会議事堂			
	○面談者	衆議院議員秘書			
	○内容	県行政についての陳情のため衆議院議員会館にて打合せ 女性活躍、頻発する災害対応を含めた防災、減災について 話し合いをおこなうことができた。			
	★案分率	活動内容、すべて政務活動である。			
経費	領収書No	項目・内容	支出額	案分率(%)	政務活動費 充当金額
	10 - 31	陳情交通費(10/30 東京)(芦屋~新大阪)	400	100	400
	10 - 32	陳情交通費(10/30 東京)(新大阪~東京)	13,620	100	13,620
	10 - 33	陳情交通費(10/30 東京)(東京~新大阪)	13,620	100	13,620
	10 - 34	陳情交通費(10/30 東京)(新大阪~芦屋)	400	100	400
	-				
	合計		28,040		28,040
備考	*添付書類：名刺コピー				

\*この様式は、「視察・調査活動」、「要請陳情活動」、「県政報告会・要望会等会議の開催」、「研修会への参加」、「意見交換会への参加」、「業務の委託」、「広報紙・誌の発行」を行った場合等、政務活動費を使用した全ての活動について作成する。



衆議院議員 ぬか額賀福志郎

秘書 平川大輔

### 領収書等添付様式【共通】

(令和元年10月分)

(イーブンひょうご)

(中島かおり)

整理 番号	使 途 項 目	
	調査研究費・研修費・会議費・広報広聴費・要請陳情等活動費・資料作成費・資料購入費・事務所費・事務費・人件費	
35		共通案分率 %
		それ以外の案分 100%
		案分の説明 政務活動費に係る事務 作業に対する委託費及 び実費であり、すべて政 務活動に係るものであ る。
		案分率

コピー代等実費明細

期間		単価		金額 枚数等		
R1.9.1	打合せ交通費 (さくら夙川～芦屋)	¥120	×	2	=	¥240
～	プリントアウト・コピー代	¥10	×	23	=	¥230
R1.9.30	収入印紙	¥200	×	3	=	¥600
合計						¥1,070

領 収 書

兵庫県会議員 中 島 かおり 様

領収金額	¥16,070-
------	----------

但 令和元年9月分政務活動費に係る事務作業委託料及びコ  
ピー代等実費として

上記正に領収いたしました

令和元年10月31日



令和元年10月1日 請求

# 請 求 書

兵庫県会議員 中 島 かおり 様

下記のとおりご請求申し上げます。

御請求金額 ¥1,070-

TEL

期間		単価		金額 枚数等		
R1.9.1	打合せ交通費 (さくら夙川～芦屋)	¥120	×	2	=	¥240
～	プリントアウト・コピー代	¥10	×	23	=	¥230
R1.9.30	収入印紙	¥200	×	3	=	¥600
合計						¥1,070

令和元年10月1日請求

# 請求書

\_\_\_\_\_ 様

入金の際、請求番号をコメントいただければ誠に幸いに存じます。

司法書士 吉岡利

〒662-0051

西宮市羽衣町7番38-605号

TEL 0798-26-1526

FAX 0798-34-2163

御請求額 金 830 円

区分	種別	報酬額(円)	登録免許税又は印紙税等(円)
手続き の代理 書類の 作成 相談料 日当 旅費等			
小計			
費用等	コピー代 (@10×23)		
	収入印紙(¥200×3)		230
			600
小計			
合計			830
消費税		830	受託番号
源泉所得税			
差引請求額		830	
前受	前受金(月日)		備考
清算	清算金( )		

令和 元年 10 月 1 日 請求

# 領 収 書

印紙税法第5  
条 別表1の17  
の規定により  
非課税

様

領収日 令和 元年 10 月 1 日

司法書士 吉岡利  
〒662-0051

西宮市羽衣町7番38-605号

TEL 0798-26-1526

FAX 0798-34-2163

領収額 金 830 円

区分	種別	報酬額(円)	登録免許税又は印紙税等(円)
手続き の代理 ・ 書類の 作成 ・ 相談料 ・ 日当・ 旅費等			
小 計			
費用等	コピー代 (@10×23)		230
	収入印紙(¥200×3)		600
小 計			830
合 計		830	受託番号
消 費 税			
源 泉 所 得 税			
差 引 請 求 額		830	
前受	前受金 ( 月 日 )		備考
清算	清算金 ( )		

(添付様式2)

領収書等添付様式【共通】

(令和元年10月分)

(イーブンひょうご)

(中島かおり)

整理番号	使 途 項 目	
		調査研究費・研修費・会議費・広報広聴費・要請陳情等活動費・資料作成費・資料購入費・事務所費・ <b>事務費</b> ・人件費
36		共通案分率 50%
		それ以外の案分 %
		案分の説明 支払日は令和元年10月31日である
		案分率

口座振替のご案内 (ドコモご利用分)

お客様電話番号等 (BILLING NUMBER)	請求年月 (MONTH OF ISSUE)	振替日 (TRANSFER DAY)
	2019年11月ご請求分	2019年12月 2日(月)
振替金額 (TRANSFER AMOUNT OF MONEY)	5, 3 1 9 円	

前月ご請求金額	6, 1 4 9 円 (税込)
2年定期契約プラン (2019年10月末現在)	継続利用期間は、10月末で18年 5か月です。 ご契約期間は 1年 2か月です。

ポイントのお知らせ

dポイントがたまる・つかえる街のお店やネットサイトはどんどん拡大中です。普段よく利用されているあのお店やあのサイトでも、dポイントがたまる・つかえるかもしれません。ぜひ「dポイントクラブサイト」で最新情報をご確認ください。

【NTTファイナンスからのお知らせ】-----  
 \*\*\* NTTグループ各社ご請求金額 \*\*\*  
 NTTドコモ分ご請求額 5, 3 1 9 円  
 (合計) 5, 3 1 9 円  
 詳細については、「ご請求内訳」をご覧ください。

【NTTドコモからのお知らせ】-----  
 \*\*\* ドコモからのお知らせ \*\*\*  
 2019年10月より、消費税率が10%へ引き上げられました。  
 今月請求分(2019年10月ご利用分)より、消費税率10%  
 を適用いたします。

お  
知  
ら  
せ

NTTファイナンス株式会社 電話料金等料金領収証 (ドコモご利用分)

お客様電話番号等 (BILLING NUMBER)

ご請求先氏名 (CUSTOMER NAME)  
中島 香織 様

下記、ご利用料金を口座振替により領収いたしました。  
The following amount was transferred from your account. (2019年11月13日発行)

2019年10月ご請求分	(2019年10月31日振替)
領収金額 (AMOUNT RECEIVED)	6, 1 4 9 円

金融機関名  
BANK/POST OFFICE

口座番号  
ACCOUNT

印紙税申告  
付につき  
税務署承認済

NTTファイナンス株式会社  
〒108-0075  
東京都港区港南1-2-70



※振替日に振替が出来なかった場合は延滞利息を加算させていただく場合があります。  
※口座振替をご利用のお客様で、振替日に振替できなかった場合は、原則として、ご請求月  
翌月15日に再度振替させていただきます。なお、振替日が土曜・日曜・祝日の場合は、  
翌営業日に振替させていただきます。



社用コード 01632631-EG741527451

郵 便 局 へ



659-0067  
芦屋市茶屋之町1-19-204

中島 香織 様



019102603026173521

重要 Important 親展 Confidential



口座振替のご案内 (ドコモご利用分)

日頃、NTTファイナンスをご利用いただきまして誠にありがとうございます。

発行年月日 2019年10月13日発行  
発行会社 NTTファイナンス株式会社  
料金センター

お問合せ先 0120-800-000 /ドコモ  
【還付先】

〒536 大阪市城東区森之宮1-6  
-0025 -111 NLC森の宮ビル  
社用コード CG4-SSB-J-00-555-000695-60(24)

01613741-EG741508641#

①ここから、②の順にゆっくりおはがしください

※開封している場合は、十分に乾かしてから、ゆっくりおはがしください。宛名宛人印字の方が無い場合は、誤封によりお返される場合があります。

内訳項目 CHARGE BREAKDOWN BY CATEGORY (YEN)	金額 (円) AMOUNT (YEN)	内訳金額 (円) AMOUNT (YEN)	請求内訳等詳細 DETAILS OF CHARGE BREAKDOWN	内訳は、各サービス提供事業者が 発行したものです。	税区分 TAX
◆ご利用期間 (9/1~9/30)			ご利用期間 (9/1~9/30)		
◆基本料金 (円)	2,980	2,980	ギガライト	ステップ2: 1GB~3GB	合算
(内訳) 基本料金	(5,680)	(5,680)	(内訳) みんなドコモ割	3回線以上	
(内訳) みんなドコモ割	(-1,000)	(-1,000)	(内訳) 高速通信ご利用料	(参考) 高速通信ご利用データ量は	
(内訳) 高速通信ご利用料	(3,000)	(3,000)		1.2G	合算
◆通話料金 (円)	1,889	189	X1-SMS通信料	9月ご利用分	合算
(内訳) X1-SMS通信料	(1,700)	(1,700)	かけ放題オプション料		合算
◆その他ご利用料金等 (計)	823	2,000	おたけだまサービス利用料		合算
(内訳) おたけだまサービス利用料	(2,000)	(2,000)	ケータイ補償サービス (500円コース)		合算
(内訳) ケータイ補償サービス (500円コース)	(400)	(400)	あんしんバックモバイル割引		合算
(内訳) あんしんバックモバイル割引	(-380)	(-380)	ケータイお探しサービス割引料		合算
(内訳) ケータイお探しサービス割引料	(50)	(50)	ドコモWi-Fi利用料 (ドコモWi-Fi)		合算
(内訳) ドコモWi-Fi利用料 (ドコモWi-Fi)	(300)	(300)	キャンペーン割引料 (ドコモWi-Fi)		合算
(内訳) キャンペーン割引料 (ドコモWi-Fi)	(-300)	(-300)	請求書発行手数料	10月請求分	合算
(内訳) 請求書発行手数料	(100)	(100)	ユニバーサルサービス料/基本	1番号あたり3円のご請求となります	合算
◆消費税等相当額 (計)	457	457	消費税等相当額 (合計)		
(内訳) 消費税等相当額 (合計)	(457)	(457)	(内訳) 消費税等相当額 (合算分)	合算表示の料金合計×8%	
(内訳) 消費税等相当額 (合算分)	(10)	(10)	(内訳) 消費税等相当額 (合算分)	合算#表示の料金合計×10%	
◆合計	6,714.9	6,714.9	合計		
			内、NTTドコモ8%分の対象総額は	6,039円です。	
			内、NTTドコモ10%分の対象総額は	3,010円です。	
			◆ご利用期間が9月分のみお知らせ		
			○継続利用期間は、9月末で		
			○9月ご利用分に対する獲得ポイントは、		
			※ご利用分を基準とした対象にさせていただきます。		
			※その他の獲得ポイントはWEBをご確認ください。		
			○お手続きのお知らせ		
			9月末のステータスは、		
			※その他のステータス情報はWEBをご確認ください。		



### 領収書等添付様式【共通】

(令和元年10月分)

(イーブンひょうご)

(中島かおり)

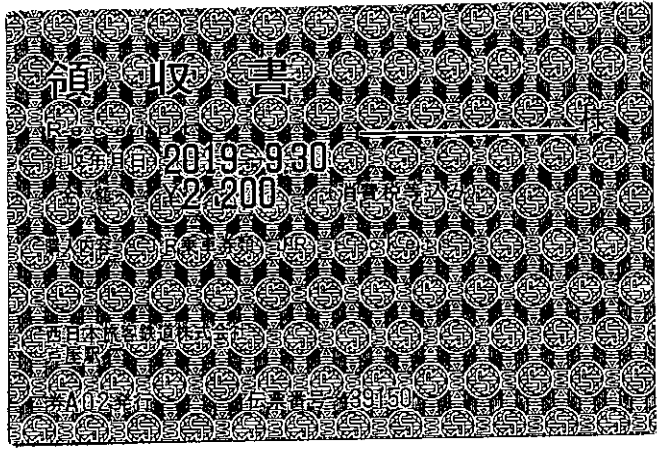
整理 番号	使 途 項 目	
37	<p data-bbox="247 414 1420 448">調査研究費・研修費・会議費・広報広聴費・要請陳情等活動費・資料作成費・資料購入費・事務所費・事務費・人件費</p> 	<p data-bbox="1125 470 1428 504">共通案分率 100%</p> <p data-bbox="1125 526 1428 560">それ以外の案分 100%</p> <p data-bbox="1125 571 1428 604">案分の説明</p> <p data-bbox="1125 616 1428 784">回数券等使用簿の通り 本領収書は県議員中 島かおり宛のものであ ることに間違いありませ ん。</p> <p data-bbox="1077 716 1117 817">案分率</p>

## 回数券等使用簿

年	月	日	整理 区分	会計 帳簿 番号	摘 要 ※路線、区間、1枚あたりの金額を記載	異動高				現在高	
						受		払		計	
						数量	価格	数量	価格	数量	価格
R1	9	30	購入	16-37	JR220円(×11枚 2019年12月29日 1枚あたり200円)	11枚	2200円			11枚	2,200円
1	10	7	使用		2枚使用【JR芦屋～三ノ宮 往復】			2枚	400円	9枚	1,800円
1	10	8	使用		2枚使用【JR芦屋～三ノ宮 往復】			2枚	400円	7枚	1,400円
1	10	9	使用		2枚使用【JR芦屋～三ノ宮 往復】			2枚	400円	5枚	1,000円
1	10	10	使用		2枚使用【JR芦屋～三ノ宮 往復】			2枚	400円	3枚	600円
1	10	11	使用		2枚使用【JR芦屋～三ノ宮 往復】			2枚	400円	1枚	200円
1	10	15	使用		1枚使用【JR芦屋～三ノ宮】			1枚	200円	0枚	0円

※購入単位毎に別様にしてください。

※年度をまたいで請求する場合は、年度末残高欄を設けてください。

※全てを使用した際(最終請求時)に、それまでの充当の際に切捨処理を行った金額を上乗せし、購入額総額が充当対象となるよう計上してください。

※カード裏面に使用履歴が記されないプリペイドカードを購入・使用した場合についても、当該様式を使用願います。

※別途活動報告書が必要となります。

### 領収書等添付様式【共通】

(令和元年10月分)

(イーブンひょうご)

(中島かおり)

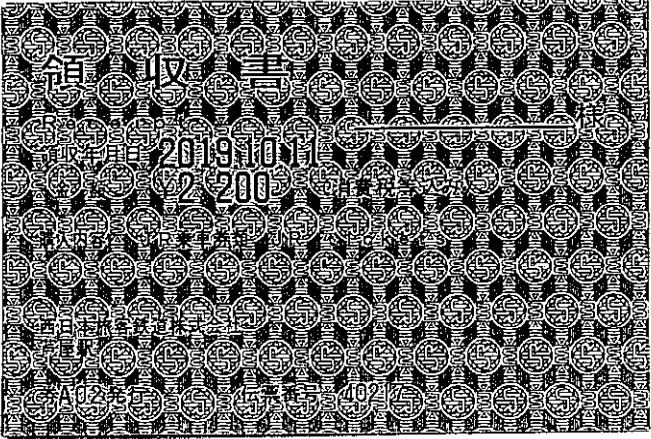
整理 番号	使 途 項 目	
38	<p data-bbox="247 414 1420 448">調査研究費・研修費・会議費・広報広聴費・要請陳情等活動費・資料作成費・資料購入費・事務所費・事務費・人件費</p> 	<p data-bbox="1125 481 1428 515">共通案分率                    %</p> <p data-bbox="1125 526 1428 560">それ以外の案分 100%</p> <p data-bbox="1125 571 1428 604">案分の説明</p> <p data-bbox="1125 616 1428 795">回数券等使用簿の通り 本領収書は県議員中 島かおり宛のものであ ることに間違いありませ ん。</p> <p data-bbox="1077 716 1117 817">案 分 率</p>

## 回数券等使用簿

年	月	日	整理 区分	会計 帳簿 番号	摘 要 ※路線、区間、1枚あたりの金額を記載	異動高				現在高	
						受		払		計	
						数量	価格	数量	価格	数量	価格
R1	10	11	購入	10-38	JR220円(×11枚 2019年12月29日 1枚あたり200円)	11枚	2200円			11枚	2,200円
1	10	15	使用		1枚使用【JR芦屋 ~ 三ノ宮 往復】			1枚	200円	10枚	2,000円
1	10	17	使用		2枚使用【JR芦屋 ~ 三ノ宮 往復】			2枚	400円	8枚	1,600円
1	10	18	使用		2枚使用【JR芦屋 ~ 三ノ宮 往復】			2枚	400円	6枚	1,200円
1	10	21	使用		2枚使用【JR芦屋 ~ 三ノ宮 往復】			2枚	400円	4枚	800円
1	10	23	使用		2枚使用【JR芦屋 ~ 三ノ宮 往復】			2枚	400円	2枚	400円
1	10	24	使用		2枚使用【JR芦屋 ~ 三ノ宮】			2枚	400円	0枚	0円

※購入単位毎に別様にしてください。

※年度をまたいで請求する場合は、年度末残高欄を設けてください。

※全てを使用した際(最終請求時)に、それまでの充当の際に切捨処理を行った金額を上乗せし、購入額総額が充当対象となるよう計上してください。

※カード裏面に使用履歴が記されないプリペイドカードを購入・使用した場合についても、当該様式を使用願います。

※別途活動報告書が必要となります。

## 活動報告書(登庁調査)

議員名	中島かおり
-----	-------

令和1年 10 月分

日付	整理番号	主な活動概要	充当額	備考 (添付資料)
10/7	10-37 10-39	決算特別委員会傍聴他	590	回数券使用簿にも記載の通り、切符にハンコをもらってまで領収書が必要ということ認識していなかったため、1枚分の領収書がないため、1枚分は計上していません。
10/8	10-37 10-39	決算特別委員会傍聴他	780	
10/9	10-37 10-39	決算特別委員会傍聴他	780	
10/10	10-37 10-39	決算特別委員会傍聴他	780	
10/11	10-37 10-39	決算特別委員会傍聴他	780	
10/15	10-37 10-39	決算特別委員会傍聴他	390	行き
"	10-39 10-40	決算特別委員会傍聴他	390	帰り
10/17	10-39 10-40	決算特別委員会傍聴他	780	
10/18	10-39 10-40	決算特別委員会傍聴他	780	
10/21	10-39 10-40	決算特別委員会傍聴他	780	
10/23	10-39 10-40	議会事務局打合せ(予算申し入れ、政務活動費他について)	780	
10/24	10-39 10-40	常任委員会資料読み込み、政務活動費確認等	790	



※県庁における政務活動の場合は、本様式により作成できます。

領収書等添付様式【共通】

(令和元年10月分)

(イーブンひょうご)

(中島かおり)

整理番号	使 途 項 目	
39	<p>調査研究費・研修費・会議費・広報広聴費・要請陳情等活動費・資料作成費・資料購入費・事務所費・事務費・人件費</p> 	<p>共通案分率 %</p> <p>それ以外の案分 1.477%</p> <p>案分の説明</p> <p>回数券等使用簿の通り本領収書は県会議員中島かおり宛のものであります。受領印のある切符が5枚しかないため、190円×往復×5枚=1,900円と計上しました。1,050円の領収書の支払日は9/30である。</p> <p>案分率</p>
<p>No. _____ 領 収 書</p> <p>中島かおり 様</p> <p>¥ 1,050-</p> <p>ただし</p> <p>上記の金額を領収しました</p> <p>年 月 日</p> <p>神戸市交通局</p> 		

## 回数券等使用簿

年	月	日	整理 区分	会計 帳簿 番号	摘 要  ※路線、区間、1枚あたりの金額を記載	異動高				現在高	
						受		払		計	
						数量	価格	数量	価格	数量	価格
R1	9	30	購入	10-29	地下鉄210円×11枚 2019年12月末日 1枚あたり190円 (領収書をもらえることを認識していなかったため、5枚分は切符に領収印をもらい、5枚分の領収書は書いてもらいましたが、1枚分の領収書はないため、1枚分は計上できないとのことなので、計上しません)	11 枚	2100円			11 枚	2,100 円
1	10	7	使用		2枚使用【地下鉄三宮 ~ 県庁前 往復】			2 枚	380 円	9 枚	1,720 円
1	10	8	使用		2枚使用【地下鉄三宮 ~ 県庁前 往復】			2 枚	380 円	7 枚	1,340 円
1	10	9	使用		2枚使用【地下鉄三宮 ~ 県庁前 往復】			2 枚	380 円	5 枚	960 円
1	10	10	使用		2枚使用【地下鉄三宮 ~ 県庁前 往復】			2 枚	380 円	3 枚	580 円
1	10	11	使用		2枚使用【地下鉄三宮 ~ 県庁前 往復】			2 枚	380 円	1 枚	200 円
1	10	15	使用		1枚使用【地下鉄三宮 ~ 県庁前 往復】			1 枚	190 円	0 枚	10 円

※購入単位毎に別様にしてください。

※年度をまたいで請求する場合は、年度末残高欄を設けてください。

※全てを使用した際(最終請求時)に、それまでの充当の際に切捨処理を行った金額を上乗せし、購入額総額が充当対象となるよう計上してください。

※カード裏面に使用履歴が記されないプリペイドカードを購入・使用した場合についても、当該様式を使用願います。

※別途活動報告書が必要となります。

領収書等添付様式【共通】

(令和元年10月分)

(イーブンひょうご)

(中島かおり)

整理 番号	使 途 項 目	
	調査研究費・研修費・会議費・広報広聴費・要請陳情等活動費・資料作成費・資料購入費・事務所費・事務費・人件費	
40		<p>共通案分率 %</p> <p>それ以外の案分 100%</p> <p>案分の説明</p> <p>回数券等使用簿の通り 本領収書は県議員中 島かおり宛のものであ ることに間違いありませ ん。</p> <p>案分率</p>
<div data-bbox="335 1164 1189 1691" style="border: 1px solid black; padding: 10px; margin: 20px auto; width: 80%;"> <p>No. _____ 領 収 書</p> <p style="text-align: center;">中島かおり 様</p> <p style="text-align: center;">#2107- _____</p> <p style="text-align: center;">ただし</p> <p style="text-align: center;">上記の金額を領収しました</p> <p style="text-align: center;">年 月 日</p> <p style="text-align: center;">神戸市交通局 駅</p> <div style="text-align: right; margin-top: 10px;">  </div> </div>		



## 回数券等使用簿

年月日	整理区分	会計帳簿番号	摘要	異動高		現在高			
				受	払	数量	価格	数量	価格
R1 10 11	購入		※路線、区間、1枚あたりの金額を記載 地下鉄210円×11枚 2019年1月末日 1枚あたり190円	11枚	2100円			11枚	2,100円
1 10 15	使用		1枚使用【地下鉄三宮～県庁前】			1枚	190円	10枚	1,910円
1 10 17	使用		2枚使用【地下鉄三宮～県庁前 往復】			2枚	380円	8枚	1,530円
1 10 18	使用		2枚使用【地下鉄三宮～県庁前 往復】			2枚	380円	6枚	1,150円
1 10 21	使用		2枚使用【地下鉄三宮～県庁前 往復】			2枚	380円	4枚	770円
1 10 23	使用		2枚使用【地下鉄三宮～県庁前 往復】			2枚	380円	2枚	390円
1 10 24	使用		2枚使用【地下鉄三宮～県庁前 往復】			2枚	380円	0枚	10円

※購入単位毎に別様にしてください。

※年度をまたいで請求する場合は、年度末残高欄を設けてください。

※全てを使用した際(最終請求時)に、それまでの充当の金額に切捨処理を行った金額を上乗せし、購入額総額が充当対象となるよう計上してください。

※カード裏面に使用履歴が記されないプリペイドカードを購入・使用した場合についても、当該様式を使用願います。

※別途活動報告書が必要となります。

### 領収書等添付様式【共通】

(令和元年11月分)

(イーブンひょうご)

(中島かおり)

整理 番号	使 途 項 目	
	調査研究費・研修費・会議費・広報広聴費・要請陳情等活動費・資料作成費・資料購入費・事務所費・事務費・人件費	
1		共通案分率 %
		それ以外の案分 0%
		案分の説明 別紙活動報告書のとおりすべて政務活動に係るものである。 本書は県議員中島かおり宛のものである。 回数券利用。領収書添付様式NO61の回数券等使用簿参照。利用額は回数券等使用簿で充当。

### 活動報告書

※政務活動費の透明性確保の観点から可能な限り具体的に記載すること

議員名	中島かおり
-----	-------

活動名	国立淡路青少年交流の家開所50周年式典及び祝賀会				
活動概要	<p>○開催日時 令和元年11月2日 11:30~14:00</p> <p>○場所 国立淡路青少年交流の会</p> <p>○内容 別紙案内状の通り</p> <p>○活動内容及び成果 オープニングのパフォーマンスが三原志知小学校の生徒による和太鼓で始まり、拍手喝さいで終わった。 三原志知小学校の生徒は全生徒で38人。廃校になることが決まっており、これからの教育が、そして芸術としての和太鼓の演奏が続いていくよう願う。 県会議員として、淡路市の少子化の現状を実感することができた。</p> <p>★案分率 活動内容はすべて政務活動である</p>				
経費	領収書No	項目・内容	支出額	案分率 (%)	政務活動費 充当金額
	11 - 1	式典参加交通費電車代(国立淡路青少年交流の家開所50周年式典及び祝賀会)(芦屋~三ノ宮)	0	0	0
	11 - 2	式典参加交通費バス代(国立淡路青少年交流の家開所50周年式典及び祝賀会)(三ノ宮~陸の港西淡)	2,050	100	2,050
	11 - 3	式典参加交通費バス代払戻手数料(国立淡路青少年交流の家開所50周年式典及び祝賀会)	100	100	100
	11 - 4	式典参加交通費バス代(国立淡路青少年交流の家開所50周年式典及び祝賀会)(陸の港西淡~三ノ宮)	2,090	100	2,090
	11 - 5	式典参加交通費電車代(国立淡路青少年交流の家開所50周年式典及び祝賀会)(三ノ宮~芦屋)	0	0	0
	合 計		4,240		4,240
備考	*添付書類：案内状 11-1の交通費は11-61参照				

\*この様式は、「視察・調査活動」、「要請陳情活動」、「県政報告会・要望会等会議の開催」、「研修会への参加」、「意見交換会への参加」、「業務の委託」、「広報紙・誌の発行」を行った場合等、政務活動費を使用した全ての活動について作成する。

## 開所五十周年記念式典・祝賀会のご案内

謹啓 時下ますますご清祥のこととお慶び申し上げます  
 平素は国立淡路青少年交流の家の事業運営等につきまして、格別の御支援、御協力を賜り、厚く御礼申し上げます  
 さて、当交流の家は昭和四十四年に全国六番目の国立青年の家として開所し、本年七月を以て五十周年を迎えました  
 これもひとえに皆様方のご支援の賜と深く感謝申し上げます  
 つきましては、開所五十周年を記念しまして、左記により記念式典・祝賀会を執り行いたいと存じますので、ご多忙の折誠に恐縮ではございますが御出席賜りたく御案内申し上げます  
 謹白

令和元年八月吉日

独立行政法人国立青少年教育振興機構

国立淡路青少年交流の家

所長 大 本 晋 也

## 記

### 国立淡路青少年交流の家開所五十周年記念式典・祝賀会

一、日 時 令和元年十一月二日(土曜日)

受 付 十時から十一時十五分まで

記念式典 十一時三十分から十二時三十分まで

祝賀会 十二時四十五分から十四時まで

二、会 場 国立淡路青少年交流の家

兵庫県南あわじ市阿万塩屋町七五七―三九

電話 〇七九九(五五) 二六九五

三、その他 祝賀会は会費制(会費四千円)となります

※当日受付にて申し受けます

◎誠にお手数ですが、同封のがきにてご出席の有意を九月十日(火)までに  
 お知らせくださいますようお願い申し上げます

◎ご来所の折は本状を受付にお示しくださいますようお願い申し上げます

事 務 連 絡  
令和元年10月10日

受付No.155

兵庫県議会議員

中島 かおり 様

独立行政法人国立青少年教育振興機構  
国立淡路青少年交流の家  
所長 大本 晋 也  
(公印省略)

国立淡路青少年交流の家開所50周年式典及び祝賀会の  
参加にかかる御案内について

時下、益々ご清祥のこととお喜び申し上げます。

平素より、当施設の事業運営に格別の御高配を賜り、厚く御礼申し上げます。

この度、開所50周年式典及び祝賀会に御出席の回答をいただき、深く感謝申し上げます。当日の御出席情報及び交通手段について、下記のとおり承っておりますので、御確認の程よろしくお願い申し上げます。

また、当日受付の際、本案内状をご持参くださいますようお願い申し上げます。

なお、自家用車等でお越しいただく皆様には、当日の駐車場案内資料及び駐車証を同封しております。当日は所定の駐車場まで係の者が誘導いたしますので、お越しの際はお手数ですが駐車証をご提示くださいますようお願い申し上げます。

記

1 日 程

令和元年11月2日(土)

10:00～11:15 受付

11:30～12:30 50周年記念式典

【御出欠:○】

【御出席者:中島 かおり 様】

12:45～14:00 祝賀会

【御出欠:○】

【御出席者:中島 かおり 様】

2 場 所 国立淡路青少年交流の家  
(〒656-0543 兵庫県南あわじ市阿万塩屋町 757-39)

3 交通手段

往路【①陸の港西淡 9:50 発】

復路【(要確認)】

4 その他

- ・ 祝賀会は会費制(会費 4,000 円)となります。御出席の皆さまは、受付にて会費を申し受けます。
- ・ 本御案内状に記載の誤りがありましたら、お手数ですが担当までご連絡くださいますようお願い申し上げます。

【問合せ先】

独立行政法人国立青少年教育振興機構

国立淡路青少年交流の家開所 50 周年記念式典庶務担当

住 所 〒656-0543 兵庫県南あわじ市阿万塩屋町 757-39

TEL 0799-55-2694 FAX 0799-55-0463

E-mail

1. 駐車場案内図

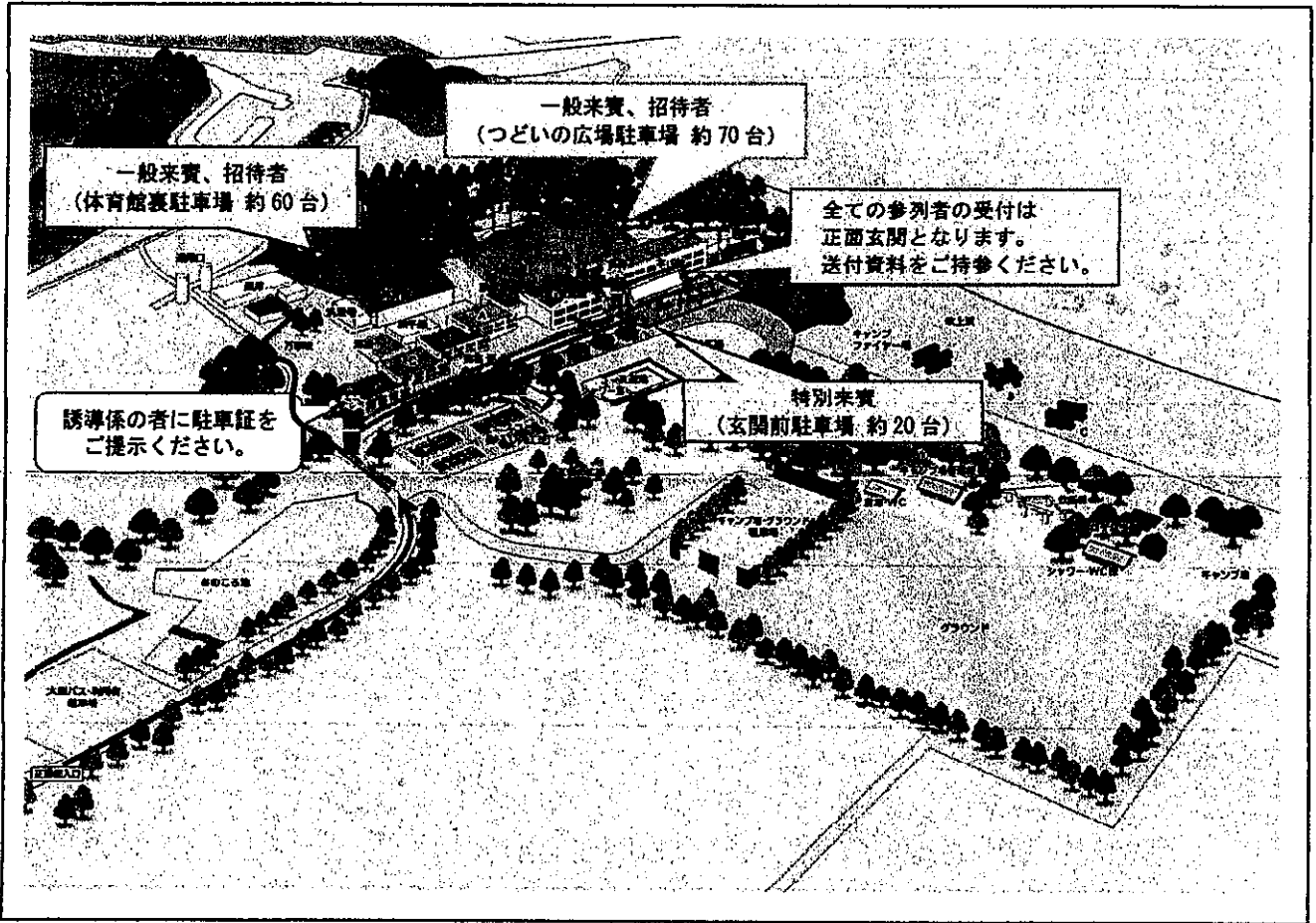

2. 交通案内

交通案内

○当日は送迎バスを運行しますのでご利用ください。

大阪・神戸方面から			徳島・高松方面から	
淡路交通 又は特短バス	みなと観光 バス	フットバス	淡路交通	フットバス
三ノ宮駅 (8:25 発)	三ノ宮駅 (9:00 発)	大阪駅 (8:25 発)	徳島駅 (9:10 発)	高松駅 (8:15 発)
↓	↓	↓	↓	↓
陸の港西淡 (9:43 着)	陸の港西淡 (10:10 着)	西淡志知 (10:18 着) ↓ 徒歩2分	西淡志知 (10:07 着) ↓ 徒歩2分	西淡志知 (9:40 着) ↓ 徒歩2分
送迎バス①	送迎バス②	送迎バス②	送迎バス②	送迎バス①

送迎① 陸の港西淡 9:50 発

送迎② 陸の港西淡 10:25 発

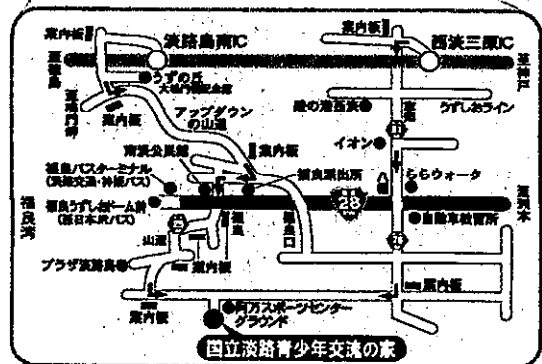
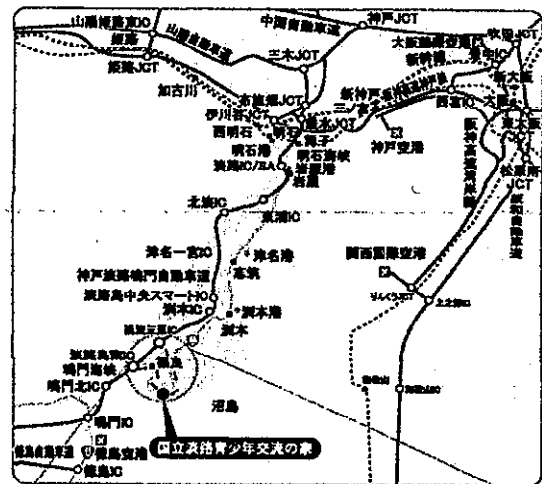

### 領収書等添付様式【共通】

(令和元年11月分)

(イーブンひょうご)

(中島かおり)

整理 番号	使 途 項 目																
2	<div style="border: 1px solid black; padding: 2px; margin-bottom: 5px;">           調査研究費・研修費・会議費・広報広聴費・要請陳情等活動費・資料作成費・資料購入費・事務所費・事務費・人件費         </div>																
		<table border="1" style="width:100%; border-collapse: collapse;"> <tr> <td style="text-align: right;">共通案分率</td> <td style="text-align: right;">%</td> </tr> <tr> <td style="text-align: right;">それ以外の案分</td> <td style="text-align: right;">100%</td> </tr> <tr> <td colspan="2">案分の説明</td> </tr> <tr> <td colspan="2">領収書添付様式NO1の活動報告書のとおりすべて政務活動に係るものである。</td> </tr> </table>	共通案分率	%	それ以外の案分	100%	案分の説明		領収書添付様式NO1の活動報告書のとおりすべて政務活動に係るものである。								
共通案分率	%																
それ以外の案分	100%																
案分の説明																	
領収書添付様式NO1の活動報告書のとおりすべて政務活動に係るものである。																	
<h2 style="margin: 0;">領 収 証</h2> <p style="font-size: 1.2em; margin: 5px 0;">中島かおり様 2019年11月2日</p> <div style="border: 1px solid black; padding: 5px; display: inline-block; margin: 5px 0;"> <span style="font-size: 1.5em;">★</span> 2,050         </div> <p style="margin: 5px 0;">但 高速バス代金として 上記正に領収いたしました</p> <table style="width: 100%; border-collapse: collapse;"> <tr> <td style="width: 10%; text-align: right;">内 訳</td> <td style="width: 10%;"></td> <td style="width: 80%;"></td> </tr> <tr> <td style="text-align: right;">税率</td> <td style="text-align: right;">金額(税抜・税込)</td> <td></td> </tr> <tr> <td style="text-align: right;">%</td> <td style="text-align: right;">消費税額等</td> <td></td> </tr> <tr> <td style="text-align: right;">税率</td> <td style="text-align: right;">金額(税抜・税込)</td> <td></td> </tr> <tr> <td style="text-align: right;">%</td> <td style="text-align: right;">消費税額等</td> <td></td> </tr> </table>			内 訳			税率	金額(税抜・税込)		%	消費税額等		税率	金額(税抜・税込)		%	消費税額等	
内 訳																	
税率	金額(税抜・税込)																
%	消費税額等																
税率	金額(税抜・税込)																
%	消費税額等																
<div style="display: flex; justify-content: space-between; align-items: center;"> <div style="text-align: left;"> <p>〒465-0831 神戸市中央区雲井通7-1 ミント神戸1階3号バスターミナル内</p> <p><b>日本交通株式会社</b></p> <p>コクヨ ウケ-1048</p> </div> <div style="text-align: right;">  </div> </div>																	



領収書等添付様式【共通】

(令和元年11月分)

(イーブンひょうご)

(中島かおり)

整理番号	使途項目	
		調査研究費・研修費・会議費・広報広聴費・要請陳情等活動費・資料作成費・資料購入費・事務所費・事務費・人件費
3		<p>共通案分率 %</p> <p>それ以外の案分 100%</p> <p>案分の説明</p> <p>領収書添付様式NO1の活動報告書のとおりすべて政務活動に係るものである。</p> <p>※当初日本交通で往路購入していたが、帰りはバスの時刻の都合上、異なる路線のバスを利用したため、日本交通の帰りのバス代の払戻し手数料</p>

領 収 証

中島かおり様 2019年11月2日

★ 100

但 高速バス代金として 払戻し手数料  
上記正に領収いたしました

内 訳	
税率	金額(税抜・税込)
%	消費税額等
税率	金額(税抜・税込)
%	消費税額等

  
 神戸市中央区雲井通7-1  
 ミント神戸1階3号バスターミナル内  
**日本交通株式会社**

コクヨ ウケ-1048

領収書等添付様式【共通】

(令和元年11月分)

(イーブンひょうご)

(中島かおり)

整理 番号	使 途 項 目					
4	<p data-bbox="236 405 1431 434">調査研究費・研修費・会議費・広報広聴費・要請陳情等活動費・資料作成費・資料購入費・事務所費・事務費・人件費</p> <table border="1" data-bbox="1066 454 1431 1061"> <tr> <td data-bbox="1066 454 1121 1061" rowspan="3">案 分 率</td> <td data-bbox="1121 454 1431 510">共通案分率 %</td> </tr> <tr> <td data-bbox="1121 510 1431 566">それ以外の案分 100%</td> </tr> <tr> <td data-bbox="1121 566 1431 1061">           案分の説明            領収書添付様式NO1の            活動報告書のとおりす            べて政務活動に係るも            のである。         </td> </tr> </table>		案 分 率	共通案分率 %	それ以外の案分 100%	案分の説明 領収書添付様式NO1の 活動報告書のとおりす べて政務活動に係るも のである。
案 分 率	共通案分率 %					
	それ以外の案分 100%					
	案分の説明 領収書添付様式NO1の 活動報告書のとおりす べて政務活動に係るも のである。					
<p data-bbox="1165 1182 1348 1216" style="text-align: right;">No. 03060</p> <p data-bbox="403 1234 675 1285" style="text-align: center;">領 収 書</p> <p data-bbox="1010 1256 1358 1301" style="text-align: right;">R1 年 11 月 2 日発行</p> <p data-bbox="467 1317 1166 1391" style="text-align: center;">中島 かおり 様</p> <p data-bbox="403 1413 794 1496">金額 ¥ 2090</p> <p data-bbox="403 1507 659 1529">上記正に領収いたしました。</p> <div data-bbox="1246 1458 1358 1592" style="border: 1px dashed black; padding: 5px; text-align: center;">       取 入 印 紙     </div> <div data-bbox="1246 1637 1358 1749" style="border: 1px solid black; padding: 5px; text-align: center;">  </div> <p data-bbox="608 1574 1145 1749" style="text-align: center;">       陸の港西淡管理運営事務所 陸の港西淡管理運営業務受託者  <small>南あわじ市志知 443番 陸の港西淡管理運営事務所 陸の港西淡管理運営業務受託者</small>  <small>電話番号 0799-36-4422 陸の港西淡管理運営事務所 陸の港西淡管理運営業務受託者</small>  <small>株式会社近畿日本ツーリスト関西神戸 陸の港西淡管理運営事務所 陸の港西淡管理運営業務受託者</small>  <small>神戸市中央区伊藤町121 神戸伊東町ビル 陸の港西淡管理運営事務所 陸の港西淡管理運営業務受託者</small> </p>						

領収書等添付様式【共通】

(令和元年11月分)

(イーブンひょうご)

(中島かおり)





整理 番号	使 途 項 目									
	調査研究費・研修費・会議費・広報広聴費・要請陳情等活動費・資料作成費・資料購入費・事務所費・事務費・人件費									
5		<table border="1"><tr><td>共通案分率</td><td>%</td></tr><tr><td>それ以外の案分</td><td>100%</td></tr><tr><td>案分の説明</td><td></td></tr><tr><td>領収書添付様式NO1の活動報告書のとおりすべて政務活動に係るものである。 本書は県会議員中島かおり宛のものである。</td><td></td></tr></table>	共通案分率	%	それ以外の案分	100%	案分の説明		領収書添付様式NO1の活動報告書のとおりすべて政務活動に係るものである。 本書は県会議員中島かおり宛のものである。	
共通案分率	%									
それ以外の案分	100%									
案分の説明										
領収書添付様式NO1の活動報告書のとおりすべて政務活動に係るものである。 本書は県会議員中島かおり宛のものである。										

領収書等添付様式【共通】

(令和元年11月分)

(イーブンひょうご)

(中島かおり)

整理 番号	使 途 項 目																			
6	<p>調査研究費・研修費・会議費・<b>広報広聴費</b>・要請陳情等活動費・資料作成費・資料購入費・事務所費・事務費・人件費</p> <div data-bbox="430 667 1013 1422" style="border: 1px solid black; padding: 5px;"> <p>ご利用明細  <small>本日はご来店いただきありがとうございます。  ご利用明細をご確認のうえ、お持ち帰りください。  裏面のご案内もあわせてごらんください。</small></p> <p style="text-align: right;">SMBC</p> <p><b>☆☆お振込☆☆</b></p> <p>お振込金額 ￥50,000  振込手数料 ￥0</p> <p>お受取人は  </p> <p>お振込人は  ナカツマ カオリ 様</p> <p>お取扱日 1.11. 4 電信振込</p> <table border="1" data-bbox="502 1232 869 1310"> <tr> <td>取扱店</td> <td>機番</td> <td>年</td> <td>月</td> <td>日</td> <td>時刻</td> </tr> <tr> <td></td> <td>3</td> <td>1</td> <td>11</td> <td>4</td> <td>4:43</td> </tr> <tr> <td colspan="5"></td> <td>¥1533</td> </tr> </table> <p>銀行番号 店番号 <input type="checkbox"/> 口座番号等  </p> <p style="text-align: center;"><b>三井住友銀行</b></p> </div>	取扱店	機番	年	月	日	時刻		3	1	11	4	4:43						¥1533	<p>共通案分率 %</p> <p>それ以外の案分 95%</p> <p>案分の説明  活動報告書のとおり概ね95%以上県政報告紙  発送システムの保守管理  委託費</p> <p style="writing-mode: vertical-rl; text-orientation: upright;">案分率</p>
取扱店	機番	年	月	日	時刻															
	3	1	11	4	4:43															
					¥1533															

(添付様式7)

### 活動報告書

※政務活動費の透明性確保の観点から可能な限り具体的に記載すること

議員名	中島かおり
-----	-------

活動名	県政報告紙(97号)の発行				
活動概要	<p>○発行日 令和元年1月 予定</p> <p>○発行部数 34,000部(事務所側として約1万枚、その他、業者等へ)</p> <p>○対象者 個別配送 33,000部 会合配布 1,000部</p> <p>○内容 添付「中島かおりの県政報告」97号のとおり</p> <p>★案分率 政務活動以外の記事が全体の5%程度占めるため、案分率95%を適用</p>				
経費	領収書No	項目・内容	支出額	案分率(%)	政務活動費 充当金額
	11 - 6	県政報告紙発送システム保守管理委託費(97号)	50,000	95	47,500
	11 - 41	県政報告紙印刷費(97号)	97,580	95	92,701
	-				
	-				
	-				
	合 計		147,580		140,201
備考	*添付書類: 広報紙「中島かおりの県政報告」97号				



\*この様式は、「視察・調査活動」、「要請陳情活動」、「県政報告会・要望会等会議の開催」、「研修会への参加」、「意見交換会への参加」、「業務の委託」、「広報紙・誌の発行」を行った場合等、政務活動費を使用した全ての活動について作成する。

領収書等添付様式【共通】

(令和元年11月分)

(イーブンひょうご)

(中島かおり)

整理 番号	使 途 項 目	
7	<p data-bbox="240 405 1420 434">調査研究費・研修費・会議費・広報広聴費・要請陳情等活動費・資料作成費・資料購入費・事務所費・事務費・人件費</p> <div data-bbox="542 555 777 586" style="text-align: center;">ご利用ありがとうございます。</div> <div data-bbox="555 598 762 658" style="text-align: center;">  <p>NEXCO 西日本</p> </div> <div data-bbox="520 665 788 696" style="text-align: center;">料金所では一旦停車してください。</div> <div data-bbox="533 728 783 768" style="text-align: center;"><b>利用証明書</b></div> <div data-bbox="496 786 724 819" style="text-align: center;">料金所 須 磨</div> <div data-bbox="496 824 831 922"> <p>TEL 078-732-6976 平成31年4月1日0時から第二神明道路は 対距離料金・5車種区分になりました。 詳しくはWEBサイトをご覧ください。</p> </div> <div data-bbox="480 940 834 1014" style="text-align: center;"> <p>19年11月 7日 7時59分 車種 普通</p> </div> <div data-bbox="512 1025 831 1095" style="text-align: center;"> <p>通行料金 ￥410- (丸洗)</p> </div> <div data-bbox="475 1102 831 1135" style="text-align: center;">ETC 有効期限25年 8月</div> <div data-bbox="472 1133 746 1164" style="text-align: center;">会員番号 (支払 - 1回払い)</div> <div data-bbox="491 1164 751 1193" style="text-align: center;">*****09240008</div> <div data-bbox="469 1193 751 1225" style="text-align: center;">通行料金は消費税10%対象です</div> <div data-bbox="469 1225 667 1254" style="text-align: center;">西日本高速道路株式会社</div> <div data-bbox="469 1256 750 1285" style="text-align: center;">大阪府大阪市北区堂島1-6-20</div> <div data-bbox="469 1303 804 1339" style="text-align: center;">取扱番号281.2-02-00</div> <hr/> <div data-bbox="564 1373 716 1408" style="text-align: center;"><b>通行証</b></div> <div data-bbox="466 1411 818 1447" style="text-align: center;">最終出口まで必ずお持ち下さい</div> <div data-bbox="510 1464 788 1500" style="text-align: center;">◆連続利用される場合◆</div> <div data-bbox="459 1500 813 1574"> <ul style="list-style-type: none"> <li>●高速道路等を流出することなく、下記料金所をご利用する場合は「一般」と表示のある車線で本証をご提示下さい。</li> </ul> </div> <div data-bbox="459 1597 793 1630" style="text-align: center;">下記料金所におけるご利用の有効通過時間</div> <div data-bbox="459 1628 587 1655" style="text-align: center;">大久保 明石西</div> <div data-bbox="459 1653 813 1691" style="text-align: center;">19年11月 7日13時59分</div> <div data-bbox="453 1704 809 1758"> <ul style="list-style-type: none"> <li>●高速道路等を一旦流出、又は有効通過時間を超えた場合、この通行証は無効です。</li> </ul> </div> <div data-bbox="453 1756 809 1834"> <ul style="list-style-type: none"> <li>●通行証はお渡しした車両に限り有効です。譲渡、交換はできません。不正に料金を免れた場合、免れた額と割増金をいただきます。</li> </ul> </div> <div data-bbox="453 1832 788 1888"> <ul style="list-style-type: none"> <li>●紛失にご注意下さい。紛失しますと上記料金所で区間最大料金をいただきます。</li> </ul> </div> <div data-bbox="569 1912 686 2031" style="text-align: center;">  </div>	<div data-bbox="1118 465 1431 501" style="text-align: right;">共通案分率 %</div> <div data-bbox="1118 515 1431 553" style="text-align: right;">それ以外の案分 100%</div> <div data-bbox="1118 566 1276 602" style="text-align: center;">案分の説明</div> <div data-bbox="1118 611 1431 777"> <p>別紙活動報告書のおりすべて政務活動に係るものである。 本書は県会議員中島かおり宛のものである。</p> </div> <div data-bbox="1070 707 1110 804" style="writing-mode: vertical-rl; text-orientation: upright;">案分率</div>

活動報告書

※政務活動費の透明性確保の観点から可能な限り具体的に記載すること

議員名 中島かおり

活動名	兵庫県石油コンビナート等総合防災訓練				
活動概要	<p>○開催日時 令和元年11月7日 10:00~12:00</p> <p>○場所 (株)神戸製鋼所加古川製鉄所構内及び周辺海上 加古川市金沢町1</p> <p>○活動内容及び成果 南海トラフ巨大地震の発生、危険物屋外タンク貯蔵所からの重油流出、火災、負傷者発生を想定した訓練。</p> <p>第一部 陸上訓練 陸上自衛隊第3特科隊 兵庫県加古川警察署 兵庫県消防防災航空隊 加古川市消防本部 姫路市消防局 高砂市消防本部 県立加古川医療センター 日本赤十字社兵庫県支部・姫路赤十字病院 株式会社神戸製鋼所加古川製鉄所 関西熱化学 株式会社加古川工場 住友精化 株式会社別府工場 多木化学株式会社</p> <p>第二部 海上訓練 姫路海上保安部 加古川海上保安署 近畿地方整備局神戸港湾事務所 兵庫県飾磨警察署 姫路市消防局 株式会社神戸製鋼所加古川製鉄所</p> <p>多くの参加機関により、滞りなく訓練は終了した。 県議となり防災の対象となるものの多様性について改めて実感した。</p> <p>★案分率 活動内容はすべて政務活動である</p>				
経費	領収書No	項目・内容	支出額	案分率 (%)	政務活動費 充当金額
	11 - 7	高速代(兵庫県石油コンビナート等総合防災訓練)(事務所~須磨)	410	100	410
	11 - 8	高速代(兵庫県石油コンビナート等総合防災訓練)(須磨~現地)	70	100	70
	11 - 9	高速代(兵庫県石油コンビナート等総合防災訓練)(現地~須磨)	390	100	390
	11 - 10	高速代(兵庫県石油コンビナート等総合防災訓練)(須磨~事務所)	1,320	100	1,320
	11 - 11	高速代(兵庫県石油コンビナート等総合防災訓練)(須磨~事務所)	90	100	90
	-				
	合 計		2,280		2,280
備考	*添付書類:案内状				

\*この様式は、「視察・調査活動」、「要請陳情活動」、「県政報告会・要望会等会議の開催」、「研修会への参加」、「意見交換会への参加」、「業務の委託」、「広報紙・誌の発行」を行った場合等、政務活動費を使用した全ての活動について作成する。

兵庫県議会議員 中島 かおり 様

兵庫県石油コンビナート等防災本部長  
兵庫県知事 井 戸 敏 三

令和元年度兵庫県石油コンビナート等総合防災訓練の実施について (ご案内)

平素は、本県の消防防災行政にひとかたならぬ御協力を賜り厚くお礼申し上げます。  
さて、石油コンビナート等特別防災区域における防災体制の確立及び防災意識の高揚を図るため、加古川市、姫路海上保安部並びに東播磨地区特別防災区域加古川播磨協議会との共催により、兵庫県石油コンビナート等総合防災訓練を下記のとおり実施いたします。  
つきましては、御多忙中とは存じますが、御参観くださいますようご案内いたします。

記

- 1 日時 令和元年11月7日(木) 午前10時～12時00分
- 2 場所 (株)神戸製鋼所加古川製鉄所(加古川市金沢町1) 構内及び周辺海上
- 3 訓練概要  
南海トラフ地震による津波警報解除後、緊急点検中の危険物漏洩(海上流出含む)、負傷者発生、火災発生を想定して、応急対策等に係る訓練を実施します。  
(1) 第一部(陸上訓練) 午前10時～午前11時00分  
(2) 第二部(海上訓練) 午前11時10分～午前11時50分  
\*訓練終了後、閉会式を行います。
- 4 参観者報告  
別紙「令和元年度兵庫県石油コンビナート等総合防災訓練参観者報告書」により回答くださるようお願いいたします。  
なお、回答のない場合は欠席と判断させていただきます。(テロ防止等のため、全ての入門者を管理する必要があり、無回答の方は入門できません。)
- 5 注意事項  
(1) 訓練会場内では、ヘルメットの着用をお願いします。(各自ご持参ください。)  
(2) 訓練会場内は火気厳禁です。また、訓練実施中は携帯電話等の電源をお切りください。  
(3) 安全管理上、見学、写真撮影場所等を限定します。訓練スタッフの指示に従ってください。  
(4) 警報等が発令された場合は、中止する場合があります。

《問合先》

(事務局) 兵庫県企画県民部災害対策局消防課

担当: 危険物担当 田下 Tel 078-362-9824 fax 078-362-9915

\*ただし、11月6日(水曜)18時から7日9時までは次の連絡先

兵庫県防災関係夜間等連絡先 : Tel 078-362-9900 又は 9898

- (5) 訓練開始後(10時以降)は入門できません。  
また、受付等に少々時間が必要ですので、早めにご来場ください。  
訓練駐車場(別紙「案内図」参照)に駐車後、送迎バスで見学場所まで移動します。送迎バスの発車予定時間は9時10分から40分となっております。



令和元年度兵庫県石油コンビナート等総合防災訓練 会場案内図  
加古川市金沢町1 佛神戸製鋼所加古川製鉄所

4

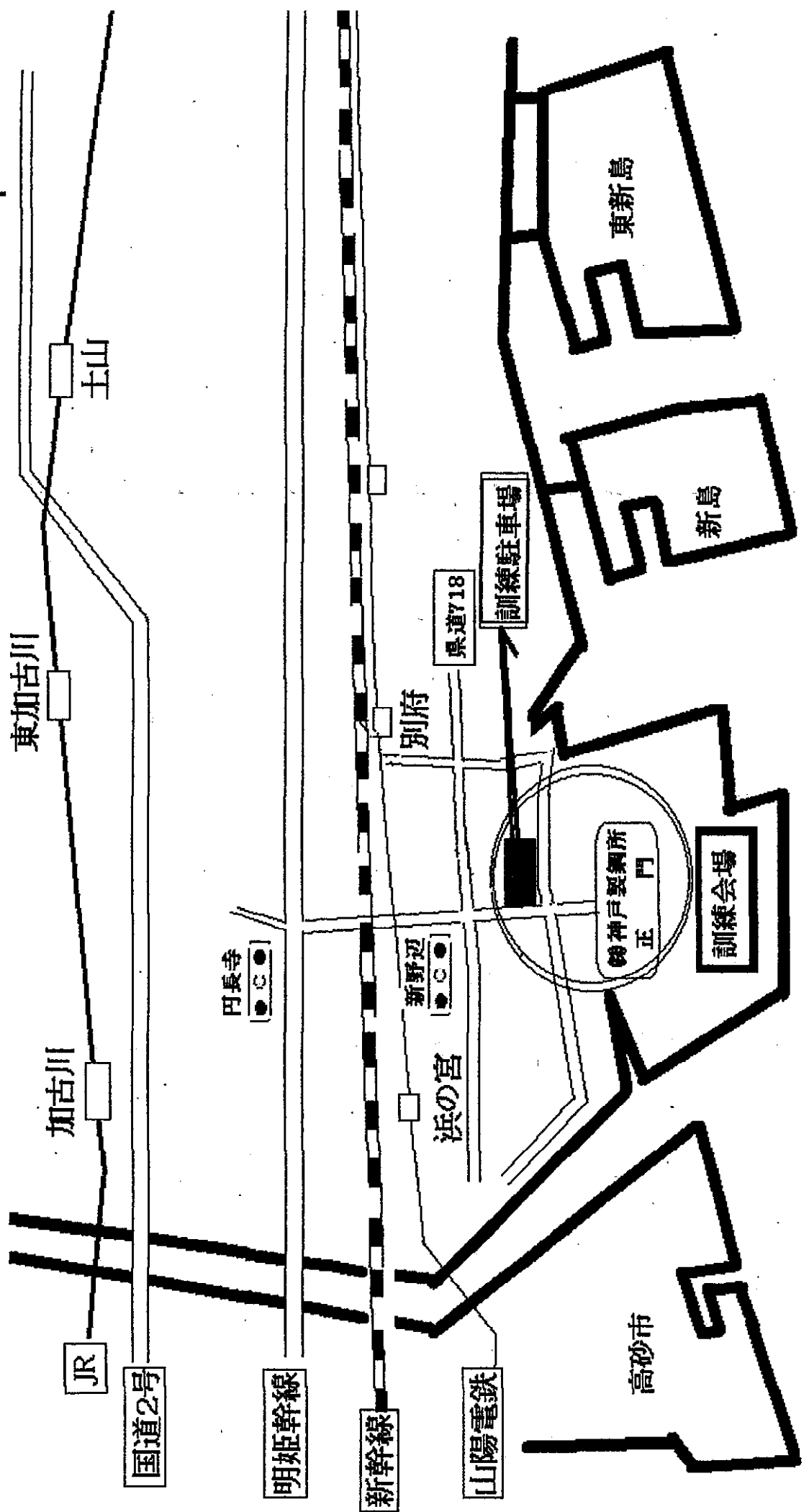

領収書等添付様式【共通】

(令和元年11月分)

(イーブンひょうご)

(中島かおり)



整理番号	使 途 項 目	
8	<p>調査研究費・研修費・会議費・広報広聴費・要請陳情等活動費・資料作成費・資料購入費・事務所費・事務費・人件費</p> <p>ご利用ありがとうございます。</p>  <p>料金所では一旦停車してください。</p> <p><b>領 収 書</b></p> <p>料金所 明石西 TEL 078-942-4441 平成31年4月1日0時から第二神明道路は 対距離料金・5車種区分になりました。 詳しくはWEBサイトをご覧ください。</p> <p>19年11月 7日 8時25分 車種 普通</p> <p>通行料金 ¥70- (現金)</p> <p>通行料金は消費税10%対象です 西日本高速道路株式会社 大阪府大阪市北区堂島1-6-20 取扱番号2658-11-00</p>	<p>共通案分率 %</p> <p>それ以外の案分 100%</p> <p>案分の説明</p> <p>領収書添付様式NO7別紙活動報告書のとおりすべて政務活動に係るものである。 本書は県会議員中島かおり宛のものである。</p> <p>案分率</p>

領収書等添付様式【共通】

(令和元年11月分)

(イーブンひょうご)

(中島かおり)

整理 番号	使 途 項 目	
9	<p>調査研究費・研修費・会議費・広報広聴費・要請陳情等活動費・資料作成費・資料購入費・事務所費・事務費・人件費</p> <p>ご利用ありがとうございます。</p>  <p>料金所では一旦停車してください。</p> <p><b>領 収 書</b></p> <p>料金所 明石西 TEL 078-942-4441 平成31年4月1日0時から第二神明道路は 対距離料金・5車種区分になりました。 詳しくはWEBサイトをご覧ください。</p> <p>19年11月 7日 13時32分 車種 普通</p> <p>通行料金 ¥390- (現金)</p> <p>通行料金は消費税率10%対象です 西日本高速道路株式会社 大阪府大阪市北区堂島1-6-20 取扱番号2622-04-00</p> <p>-----</p> <p><b>通行証</b> 最終出口まで必ずお持ち下さい</p> <p>◆連続利用される場合◆</p> <ul style="list-style-type: none"> <li>●高速道路等を流出することなく、下記料金所をご利用する場合は「一般」と表示のある車線で本証をご提示下さい。</li> </ul> <p>下記料金所におけるご利用の有効通過時間 須磨 名谷 高丸 学園南 垂水 19年11月 7日 19時32分</p> <ul style="list-style-type: none"> <li>●高速道路等を一旦流出、又は有効通過時間を超えた場合、この通行証は無効です。</li> <li>●通行証はお預した車両に限り有効です。譲渡、交換はできません。不正に料金を免れた場合、免れた額と割増金をいただきます。</li> <li>●紛失にご注意下さい。紛失しますと上記料金所で区間最大料金をいただきます。</li> </ul> 	<p>共通案分率 %</p> <p>それ以外の案分 100%</p> <p>案分の説明</p> <p>領収書添付様式NO7別紙活動報告書のとおりすべて政務活動に係るものである。 本書は県会議員中島かおり宛のものである。</p> <p>案分率</p>

領収書等添付様式【共通】

(令和元年11月分)

(イーブンひょうご)

(中島かおり)

整理 番号	使 途 項 目	
10	<p data-bbox="247 405 1428 436">調査研究費・研修費・会議費・広報広聴費・要請陳情等活動費・資料作成費・資料購入費・事務所費・事務費・人件費</p> <p data-bbox="555 600 783 622">ご利用ありがとうございます。</p>  <p data-bbox="571 712 734 739">阪神高速</p> <p data-bbox="539 748 799 770">料金所では一旦停車してください。</p> <p data-bbox="550 808 794 837">領 収 書</p> <p data-bbox="512 869 810 898">料金所 須磨 合併</p> <p data-bbox="518 904 794 927">TEL 078-732-6976</p> <p data-bbox="501 931 842 994">平成31年4月1日0時から第二神明道路は 対距離料金・5車種区分になりました。 詳しくはWEBサイトをご覧ください。</p> <p data-bbox="501 1025 847 1055">19年11月 7日13時51分</p> <p data-bbox="612 1066 735 1095">車種 普通</p> <p data-bbox="507 1111 858 1142">通行料金 ¥1,320-</p> <p data-bbox="507 1151 644 1180">現金(阪高)</p> <p data-bbox="496 1189 772 1211">通行料金は消費税10%対象です</p> <p data-bbox="496 1220 671 1243">阪神高速道路株式会社</p> <p data-bbox="496 1252 772 1274">大阪府大阪市北区中之島3-2-4</p> <p data-bbox="496 1283 831 1312">取扱番号2848-13-00</p>	<p data-bbox="1129 472 1428 501">共通案分率 %</p> <p data-bbox="1129 521 1428 551">それ以外の案分 100%</p> <p data-bbox="1129 571 1278 600">案分の説明</p> <p data-bbox="1129 620 1428 808">領収書添付様式NO7別 紙活動報告書のとおり すべて政務活動に係る ものである。 本書は県会議員中島か おり宛のものである。</p> <p data-bbox="1082 719 1114 808">案 分 率</p>

領収書等添付様式【共通】

(令和元年11月分)

(イーブンひょうご)

(中島かおり)

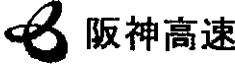
整理 番号	使 途 項 目	
11	<p>ご利用ありがとうございます。</p>  <p><b>阪神高速</b> 料金所では一旦停車してください。</p> <p><b>領 収 書</b></p> <p>料金所 須磨合併 TEL 078-732-6976 平成31年4月1日0時から第二神明道路は 対距離料金・5車種区分になりました。 詳しくはWEBサイトをご覧ください。</p> <p>19年11月 7日13時51分 車種 普通</p> <p>通行料金 ¥90- 現金(西日本)</p> <p>通行料金は消費税10%対象です 西日本高速道路株式会社 大阪府大阪市北区堂島1-6-20 取扱番号2848-13-00</p> <p>ご利用ありがとうございます。</p>  <p><b>阪神高速</b> 須磨合併 料金所 お問い合わせ 阪神高速お客さまセンター 06-6676-1484</p> <p><b>通 行 証</b> 19年11月07日13時51分 車種 普通</p> <p>本券は、阪神高速道路の ご利用最終出口まで必ず お持ちください</p> <p>◆5号湾岸線に乗り継ぐ場合◆ 京橋出口(東行) 摩耶出口(東行) ↓ 住吉浜入口 または、六甲アイランド北入口</p> <p>◆上記入口料金所にてこの券をご提示ください (他の料金所では使用できません) ・ハーバーハイウェイ等をご利用の場合は、別途通 行料金が必要です。</p> <p>5号湾岸線に乗り継ぐ場合の有効時間 19年11月07日15時51分</p> <p>◆連続利用される場合◆</p> <p>●この通行証を発行した料金所を通過後、阪神高速 を流出することなく、阪神高速の次の料金所を経由 する場合は、この通行証をご提示ください。</p> <p>(5号) 尼崎末広出口・尼崎東海岸出口 (5号) 中島本線 19年11月07日16時21分 (4号) 泉大津出口・泉大津本線 19年11月07日17時51分</p> <p>●阪神高速道路を一旦流出された場合、又は有効期 間経過の場合この通行証は無効です。 ●通行証はお渡しした車両に限り有効です。譲渡、 交換はできません。不法に料金を免れた場合、その 免れた額の3倍に相当する額を頂きます。 ●紛失にご注意ください。紛失しますと上記本線料 金所等で再度料金を頂きます。</p> <p>阪神高速道路株式会社</p> <p>発行番号 2881-13-04.13 須磨合併 料金所 車種 普通 19年11月07日13時51分</p>	<p>共通案分率 %</p> <p>それ以外の案分 100%</p> <p>案分の説明</p> <p>領収書添付様式NO7別 紙活動報告書のとおり すべて政務活動に係る ものである。 本書は県会議員中島か おり宛のものである。</p> <p>案分率</p>



領収書等添付様式【共通】

(令和元年11月分)

(イーブンひょうご)

(中島かおり)







整理 番号	使 途 項 目											
12		<table border="1"> <tr> <td>共通案分率</td> <td style="text-align: right;">%</td> </tr> <tr> <td>それ以外の案分</td> <td style="text-align: right;">97%</td> </tr> <tr> <td colspan="2">案分の説明</td> </tr> <tr> <td colspan="2">活動報告書のとおり概ね97%以上 県政報告に使用した報告紙のポステイング委託費</td> </tr> <tr> <td>案分率</td> <td></td> </tr> </table>	共通案分率	%	それ以外の案分	97%	案分の説明		活動報告書のとおり概ね97%以上 県政報告に使用した報告紙のポステイング委託費		案分率	
共通案分率	%											
それ以外の案分	97%											
案分の説明												
活動報告書のとおり概ね97%以上 県政報告に使用した報告紙のポステイング委託費												
案分率												
<div style="text-align: center;"> <p>領 収 証</p> <p>No. _____</p> <p>2019 年 11 月 8 日</p> <p>中島かおり 様</p> <p>★ ￥5,000</p> <p>ポステイング代</p> <p>上記正に領収いたしました</p> <p>内 訳 _____</p> <p>税抜金額 _____</p> <p>消費税額(%) _____</p> </div> <div style="text-align: right; margin-top: 20px;">  </div> <p style="font-size: small;">コクヨ 77-103</p>												

領収書等添付様式【共通】

(令和元年11月分)

(イーブンひょうご)

(中島かおり)

整理番号	使 途 項 目																																			
13	<p>調査研究費・研修費・会議費・<b>広報広聴費</b>・要請陳情等活動費・資料作成費・資料購入費・事務所費・事務費・人件費</p> <div data-bbox="383 582 861 1120"> <p>ご利用明細  <small>本日はご来店いただきありがとうございます。          ご利用明細をご確認のうえ、お持ち帰りください。          裏面のご案内もおわせてごらんください。</small></p> <p>☆☆お振込☆☆</p> <table border="1"> <tr> <td>お振込金額</td> <td>¥23,076</td> </tr> <tr> <td>振込手数料</td> <td>¥110</td> </tr> </table> <p>お受取人は  </p> <p>トクヒ)ワ様</p> <p>お振込人は          ナカツマカオリ様</p> <p>お取扱日 1.11.8 電信振込</p> </div> <div data-bbox="399 1142 909 1299"> <table border="1"> <tr> <td>取扱店</td> <td>機番</td> <td>年</td> <td>月</td> <td>日</td> <td>時刻</td> </tr> <tr> <td></td> <td>73</td> <td>1</td> <td>11</td> <td>8</td> <td>13:16</td> </tr> <tr> <td colspan="6" style="text-align: right;">*4611</td> </tr> <tr> <td>銀行番号</td> <td>店番号</td> <td colspan="4">口座番号等</td> </tr> <tr> <td colspan="6"></td> </tr> </table> <p style="text-align: center;">三井住友銀行</p> </div>	お振込金額	¥23,076	振込手数料	¥110	取扱店	機番	年	月	日	時刻		73	1	11	8	13:16	*4611						銀行番号	店番号	口座番号等										<p>共通案分率 %</p> <p>それ以外の案分 97%</p> <p>案分の説明</p> <p>領収書添付様式NO12          活動報告書のとおり概          ね97%以上 県政報告          に使用した報告紙の封          入れ作業費          23,076円+振込手数料          110円=23,186円</p> <p>案分率</p>
お振込金額	¥23,076																																			
振込手数料	¥110																																			
取扱店	機番	年	月	日	時刻																															
	73	1	11	8	13:16																															
*4611																																				
銀行番号	店番号	口座番号等																																		
																																				

納品書 R1年11月5日

No. \_\_\_\_\_

中島 かみり 様

T652-0801  
 神戸市兵庫区中道通9丁目  
 TEL&FAX (078) - 575-  
 特定非営利活動法人

下記のとおり納品いたしました

品名	数量	単価	金額 (税抜・税込)	摘要
1 封入作業	4554	4	18216	
2 送料	5	500	2500	
3 //	3	700	2100	
4 宛名シール作業	267分	10	260	
5				
6				
7				
合計			23076	
税率 %			消費税率等	税込合計金額
				¥23,076-

コクヨ U-333

請求書 R1年11月5日

No. \_\_\_\_\_

中島 かみり 様

T652-0801  
 神戸市兵庫区中道通9丁目  
 TEL&FAX (078) - 575-  
 特定非営利活動法人

下記のとおり御請求申し上げます

品名	数量	単価	金額 (税抜・税込)	摘要
1 封入作業	4554	4	18216	
2 送料	5	500	2500	
3 //	3	700	2100	
4 宛名シール作業	267分	10	260	
5				
6				
7 振込先				
合計			23076	
税率 %			消費税率等	税込合計金額
				¥23,076-

コクヨ U-333









領収書等添付様式【共通】

(令和元年11月分)

(イーブンひょうご)

(中島かおり)

整理 番号	使 途 項 目																													
14	<p>調査研究費・研修費・会議費・<b>広報広聴費</b>・要請陳情等活動費・資料作成費・資料購入費・事務所費・事務費・人件費</p> <p>ご利用明細  <small>本日はご来店いただきありがとうございます。        ご利用明細をご確認のうえ、お持ち帰りください。        裏面のご案内もあわせてごらんください。</small></p> <p>☆☆お振込☆☆ SMBC</p> <table border="1"> <tr> <td>お振込金額</td> <td>¥255,932</td> </tr> <tr> <td>振込手数料</td> <td>¥440</td> </tr> </table> <p>お受取人は          1) サ ホ ー ス ト サービス 様</p> <p>お振込人は        ナカツマ カオリ 様</p> <p>お取扱日 1.11. 8 電信振込</p> <table border="1"> <tr> <td>取扱店</td> <td>郵便番号</td> <td>年 月 日</td> <td>時刻</td> <td rowspan="2">印紙税申告納 付につき趣町 税務署承認済</td> </tr> <tr> <td></td> <td>73</td> <td>1.11.</td> <td>8 13:15</td> </tr> <tr> <td colspan="4">¥4610</td> <td></td> </tr> <tr> <td>銀行番号</td> <td>店番号</td> <td colspan="3">口座番号</td> </tr> <tr> <td colspan="5"></td> </tr> </table> <p>三井住友銀行</p>	お振込金額	¥255,932	振込手数料	¥440	取扱店	郵便番号	年 月 日	時刻	印紙税申告納 付につき趣町 税務署承認済		73	1.11.	8 13:15	¥4610					銀行番号	店番号	口座番号								<p>共通案分率 %</p> <p>それ以外の案分 97%</p> <p>案分の説明</p> <p>領収書添付様式NO13        別紙活動報告書のとおり概ね97%以上 県政報告に使用した報告紙のポスティング委託費 255,932円+振込料440円=256,372円        電話、ポスティング当日現地にて、確認、報告等してもらっている。当日配布しきれない場合は引き取っている。</p> <p>案分率</p>
お振込金額	¥255,932																													
振込手数料	¥440																													
取扱店	郵便番号	年 月 日	時刻	印紙税申告納 付につき趣町 税務署承認済																										
	73	1.11.	8 13:15																											
¥4610																														
銀行番号	店番号	口座番号																												
																														



— Forwarded Message —

From: 有限会社ザ・ポストサービス

To: 中島かおり

Date: 2019/11/29, Fri 14:26

Subject: 配布報告の件

中島かおり事務所

中島 様

何時もお世話になり有難う御座います  
遅くなりましたが配布報告をさせていただきます

宜しくお願い致します

(有)ザ・ポストサービス

八木原

配布エリア: 芦屋市

11月13日

11/15~19

11/20~26

19529部

3091通

(添付様式7)

### 活動報告書

※政務活動費の透明性確保の観点から可能な限り具体的に記載すること

議員名	中島かおり
-----	-------

活動名	県政報告紙(96号)の発行				
活動概要	<p>○発行日 令和元年11月</p> <p>○発行部数 43,000部(事務所側として約1万枚、その他、業者等へ)</p> <p>○対象者 個別配送 42,000部 会合配布 1,000部</p> <p>○内容 添付「中島かおりの県政報告」96号のとおり</p> <p>★案分率 政務活動以外の記事が全体の3%程度占めるため、案分率97%を適用</p>				
経費	領収書No	項目・内容	支出額	案分率(%)	政務活動費 充当金額
	10-4	県政報告紙発送システム保守管理委託費(96号)	50,000	95	47,500
	10-25	県政報告紙郵送用封筒印刷費(96号)	38,050	97	36,908
	10-26	県政報告紙印刷費(96号)	154,470	97	149,835
	11-12	県政報告紙ポスティング代(1000枚)(96号)	5,000	97	4,850
	11-13	県政報告紙封入作業(4554枚)(96号)	23,186	97	22,490
	11-14	県政報告紙ポスティング代(19529枚、封筒3091枚)(96号)	256,372	97	248,680
	11-19	駐車場代(県政報告ポスティング500枚)(96号)	600	97	582
	11-36	県政報告紙郵送代(153枚)(96号)	12,852	97	12,466
	11-37	県政報告紙郵送代(266枚)(96号)	21,280	97	20,641
	11-38	県政報告紙郵送代(20枚)(96号)	0	0	0
	11-42	県政報告紙郵送代(32枚うち支出額30枚84円)(96号)	2,520	97	2,444
	11-43	県政報告紙郵送代(90枚うち支出額88枚)(96号)	7,392	97	7,170
	11-58	県政報告紙新聞折り込み代(4000枚)(96号)	13,200	97	12,804
		合計	584,922		566,370
備考	*添付書類: 広報紙「中島かおりの県政報告」96号				

\*この様式は、「視察・調査活動」、「要請陳情活動」、「県政報告会・要望会等会議の開催」、「研修会への参加」、「意見交換会への参加」、「業務の委託」、「広報紙・誌の発行」を行った場合等、政務活動費を使用した全ての活動について作成する。

兵庫県議会議員 (2019年～)  
 (芦屋市議会議員2007年～連続3期)

# 中島かおり

9.10月議会  
 県政報告

ホームページにてブログを更新中!  
 ぜひご覧ください!  
 「県議会議員って何をしているの?」  
 がわかります。



県政をもっと身近に!

清く、正しく、たくましく!  
 “実現する”  
 元タカラジェンヌ!

兵庫県議会 〒650-8567 神戸市中央区下山手通5丁目10-1 TEL078-341-7711 (代表)  
 事務所 〒659-0067 兵庫県芦屋市茶屋之町119-204 TEL&FAX (0797) 55-8108  
 ホームページ <http://nakajima-kaori.net/> E-mail [nakajima-kaori@kcc.zaq.ne.jp](mailto:nakajima-kaori@kcc.zaq.ne.jp)

台風19号を含めて災害にあわれた皆様に、心からお見舞い申し上げます。

10月12日からの三連休を襲った、大型で非常に強い台風19号の影響で、関東や東海を中心に記録的な大雨となり、多くの河川で堤防が決壊するなど、甚大な被害を出すこととなりました。被災地は広範囲に及びますが、県としても手厚い支援を継続してお願いするとともに、芦屋市はもとより、兵庫県内における河川の堤防に対する点検を徹底するなど、改めて更なる防災・減災対策への取り組みを要望いたしました。

## 小学生の本会議場見学

社会見学の一環として兵庫県議会の本会議場の見学の際に、立ち会わせてもらっています。案内の職員さんによるクイズが恒例となっています。

1. 議員さんはどうやって選ばれるでしょう?
2. 何歳から、選挙に行けるでしょう?
3. 何歳になったら、議員に立候補できるでしょう?
4. 兵庫県議会議員86名のうち、女性の議員さんは何人いるでしょう?
5. 本会議場は、議会の他に何をすることがあるでしょう?
6. 兵庫県の初代知事は誰でしょう?

皆さまはどれくらいお答えになりましたでしょうか? 6番は意外と知ってそうで難しいかもしれませんね。

子どもたちに「わかりやすく」伝えることは難しいことだと思いますが、案内の職員さんがとてもお上手に話しかけておられ感心しました。

## 中島かおりへ 子どもたちからの質問は

休みの日は何をしていますか?  
 兵庫県のどんなところが好きですか?  
 何が好きですか?  
 意見がわかれたとき、どうやってまとめるのですか? などなど。

こちらがたじたじになる位、ストレートにぶつかってくる子どもたちのエネルギーは大人を成長させてくれる気がしました。そして、皆さんと触れ合えた貴重な時間を嬉しく過ごさせて頂きました。



## KAORI'S DIARY 9.10月

- 9月1日 芦屋市防災総合訓練  
 神戸大学医学部医学科創立75周年  
 神戸病院創立150周年  
 2日 国際博物館会議京都大会  
 3日 令和2年度当初予算編成に対する政策提言記者発表 県庁舎等再整備協議会傍聴  
 4日 総務常任委員会管内調査  
 5日 同 チャリティーパーティー  
 6日 監査  
 7日 打ち合わせ 例会 演奏会  
 8日 潮芦屋アクアスロン大会 自治会  
 9日 打ち合わせ  
 10日 引継ぎ  
 11日 総務常任委員会管外調査  
 12日 同  
 13日 同  
 14日 非常用備蓄食料引き渡し 演奏会(ルナ・ホール) 秋まつり(打出小)



- 10月1日 本会議 運輸の世界 5日  
 2日 本会議  
 3日 総務常任委員会 芦屋市役所へ ロシア訪問団反省会  
 4日 本会議 打ち合わせ  
 5日 運輸の世界(県立考古博物館) 表敬訪問 例会  
 6日 記念式典 交流会(北方四島兵庫県受入事業)  
 7日 決算特別委員会 打ち合わせ  
 8日 同 相談  
 9日 同 打ち合わせ  
 10日 同  
 11日 同 シビエ 地域安全兵庫県民大会  
 12日 行事・会合は台風19号のため中止  
 13日 芦屋秋まつり  
 14日 芦屋市民ステージ発表会  
 15日 決算特別委員会 打ち合わせ(秋まつり) 例会 地方分権セミナー  
 16日 決算特別委員会 告別式  
 17日 打ち合わせ(防災訓練) 例大祭 ヒアリング  
 18日 高齢者スポーツ大会(中止) 教養セミナー 打ち合わせ  
 20日 緑地清掃 芦屋匠健康フェスタ 役員会 秋まつり マルシェ(宮塚公園)  
 21日 決算特別委員会  
 22日 令和奉祝提灯行列(芦屋市内)  
 23日 更生保護女性会 打ち上げ 勉強会  
 24日 勉強会  
 25日 本会議 兵庫県更生保護大会 ハロウィンキャンドルナイト  
 26日 秋まつり ハロウィンキャンドルナイト  
 27日 懇話会 秋まつり  
 28日 予算編成に対する申し入れ書入稿  
 29日 打ち合わせ 舞踏会  
 30日 陳情  
 31日 総務常任委員会管外調査

幸せ運んでくれる

## コウノトリは県鳥です

コウノトリファンクラブをご存知でしょうか。

以前に、ハバロフスクと兵庫県がコウノトリを通じて交流していることをお伝えしました。(詳しくはブログをご覧ください) ハバロフスクからの帰国後、コウノトリファンクラブに入会しました。

コウノトリのふるさと但馬の自然環境保全・再生を支援し、コウノトリの野生復帰を目指す地域の取り組みを応援するものです。「かおり通信」を読んで、コウノトリについてお知らせ頂いた方もあり、反応があったことを嬉しく思いました。

9月に国際博物館会議(ICOM)京都大会に出かけてまいりました。ICOMとは博物館に関する唯一最大の国際機関であり、今回初めてその存在を知ることとなりました。兵庫県のブースではコウノトリのはく製が展示されており、まじかで見ると少しこわい気がしないでもありませんでしたが、この手で直接触れることができたので親近感を覚えました。兵庫県にいいこと沢山、運んでくれるといいな、と思います。



敬老会 15日

- 15日 芦屋市敬老会 少年剣道大会  
 16日 防災訓練  
 17日 総務常任委員会  
 18日 授業見学  
 19日 選挙応援  
 20日 小学生職場見学 打ち合わせ  
 21日 精道中学校体育大会 淡路人形浄瑠璃特別公演 地方財政勉強会懇親会  
 22日 演奏会  
 23日 芦屋市立学校園・自由研究・教育活動展 写真展(当番)  
 24日 本会議 お祝いの会  
 25日 請願署名 オクトーバーフェスタ  
 26日 県立美術館 ミニ勉強会  
 27日 本会議 更生保護女性会  
 28日 神戸生活創造センター 防災研修(打出文化センター) 拡大ゼミ  
 29日 演奏会(県立美術館)  
 30日 本会議

第345回 (9・10月) 県議会議案の一部

芦屋市に直接関係する議案ばかりではありません。また内容を詳しくお知らせするには紙面が限られていますが、県議会でのどのような議案があるのかも知りたいというお声がありますので、抜粋しながらお伝えさせて頂いています。決算については、一般会計に加え特別会計の14会計、公営企業会計の8会計を掲載しています。

県政をもっと身近に!



予算案件

- 1 令和元年度兵庫県一般会計補正予算(第1号)
- 2 令和元年度兵庫県流域下水道事業会計補正予算(第1号)

条例案件

- 1 会計年度任用職員の給与等に関する条例
- 2 職員の給与等に関する条例等の一部を改正する条例
- 3 公文書等の管理に関する条例
- 4 兵庫県心身障害者扶養共済制度条例の一部を改正する条例
- 5 卸売市場条例を廃止する等の条例
- 6 環境の保全と創造に関する条例の一部を改正する条例 他

その他案件

- 1 国営加古川水系広域農業水利施設総合管理事業についての市町負担額の決定
- 2 県が行う建設事業についての市町負担額の決定
- 3 国営明石海峡公園整備事業についての神戸市負担額の決定
- 4 平成30年度兵庫県水道用水供給事業の利益剰余金の処分
- 5 平成30年度兵庫県工業用水道事業の利益剰余金の処分
- 6 兵庫県立国際観光芸術専門職大学(仮称)建築工事請負契約の締結 他

専決処分承認案件

- 1 損害賠償等請求事件に係る出訴
- 2 裁判取消等請求控訴事件に係る出訴

決算案件

- 1 平成30年度兵庫県一般会計歳入歳出決算の認定
- 2 平成30年度兵庫県県有環境林等特別会計歳入歳出決算の認定
- 3 平成30年度兵庫県港湾整備事業特別会計歳入歳出決算の認定
- 4 平成30年度兵庫県公共事業用地先行取得事業特別会計歳入歳出決算の認定
- 5 平成30年度兵庫県営住宅事業特別会計歳入歳出決算の認定
- 6 平成30年度兵庫県勤労者総合福祉施設整備事業特別会計歳入歳出決算の認定
- 7 平成30年度兵庫県庁用自動車管理特別会計歳入歳出決算の認定
- 8 平成30年度兵庫県公債費特別会計歳入歳出決算の認定
- 9 平成30年度兵庫県自治振興助成事業特別会計歳入歳出決算の認定
- 10 平成30年度兵庫県母子父子寡婦福祉資金特別会計歳入歳出決算の認定
- 11 平成30年度兵庫県小規模企業者等振興資金特別会計歳入歳出決算の認定
- 12 平成30年度兵庫県農林水産資金特別会計歳入歳出決算の認定
- 13 平成30年度兵庫県基金管理特別会計歳入歳出決算の認定
- 14 平成30年度兵庫県地方消費税清算特別会計歳入歳出決算の認定
- 15 平成30年度兵庫県国民健康保険事業特別会計歳入歳出決算の認定
- 16 平成30年度兵庫県病院事業会計決算の認定
- 17 平成30年度兵庫県水道用水供給事業会計決算の認定
- 18 平成30年度兵庫県工業用水道事業会計決算の認定
- 19 平成30年度兵庫県水源開発事業会計決算の認定
- 20 平成30年度兵庫県地域整備事業会計決算の認定
- 21 平成30年度兵庫県企業資産運用事業会計決算の認定
- 22 平成30年度兵庫県地域創生整備事業会計決算の認定
- 23 平成30年度兵庫県流域下水道事業会計決算の認定

公文書等の管理に関する条例が制定されました。芦屋市議時代より、公文書の保存年限や分類、選別の基準、歴史的文書の取り扱い、また仕組みづくりなど厳格な運用に留意し、歴史的資料と透明性や法的安定性を確保することなど、公文書管理の適正化の確保について、10年以上この問題に取り組んでまいりましたので、感慨深いものがあります。

私見ですが、議会基本条例と似ていると感じることがあります。条例による位置づけがなかったとしても、要綱や規則などですでに運用されている事柄でありながら、県民、市民に開かれたものであること、見える化の必要性により、プロセスを重視しながら条例という位置づけによって更なる周知とともに進化し続けていくという点などです。そして、地味なことではありますが県民、市民にとって非常に重要であるということについても類似点を感じます。今後、公文書等の管理に関する条例を制定する自治体は増えてくるのではないかと思っています。

また、兵庫県における公文書館については、現在公館がその機能を担っていますが、公館の「公文書館」としての役割を県民に広く周知し、利用されるように広報、啓発に力を入れるとともに、公文書館については、設置及び管理に関する条例の制定とともに、設置に向けて前向きに取り組むことを要望しています。

北方四島在住のロシアの人たちとの交流会に参加してきました!



北方四島交流兵庫県受入事業が10月3日～8日(兵庫県内は3日夜から7日朝)に実施され、神戸で行われた住民交流会、夕食交流会に参加のご案内を頂きましたので(8月にハバロフスク地方に出張したご縁と考えます)出かけてまいりました。

この事業の概要

北方四島在住ロシア人が旅券・査証なしで各県を訪問し、日本国民と交流しながらその文化や技術に触れるとともに、日本国民も北方領土への見識を深め、相互理解の増進を図る。

外務省からの委託により独立行政法人北方領土問題対策協会(北対協)が実施、北方領土返還運動兵庫県推進会議に受け入れ要請があったため、兵庫県では、北対協と共同して視察先や宿泊先の手配、表敬訪問、交流会の開催等を担当する。

12月の議会予定

12月3日 議会運営委員会 本会議(開会、提案説明)	11日 常任委員会 (付託議案審査等)
5日 各党派政務調査会長会	12日 各党派政務調査会長会
6日 議会運営委員会 本会議(代表質問)	13日 議会運営委員会 本会議(表決、閉会等)
9日 本会議(一般質問)	16日 常任委員会(未定)
10日 議会運営委員会 本会議(一般質問)	17日 常任委員会(未定)
	18日 常任委員会(未定)

問い合わせ先 兵庫県議会 ☎078-341-7711(代表)

編集後記

決算審査は長くて、あっという間に秋が終わりそうな気配を感じています。「かおり通信vol.95」で、決る予算が兆という単位になったことへの戸惑いや驚きに驚いたことに対して反応を多く頂き、同じようにお話し頂いていることを嬉しく思いました。ところで、市民の皆さまから市役所の枠を超える様々なお声をいただく機会が増えました。改めて、県と市のつながりはいろんな場面でみられるということを実感しています。

例えば市道での安全確保などのご相談については、市民生活の安全を積極的な公権力の行使という形で守るのは警察の役割ですが、県警ですから県の組織です。市と県は、組織、地域や予算規模の違いなどから、両者の立場や考え方の違いなどは当然のこととして存在します。中島かおりはそれぞれの立場を認識した上で、市民の皆さまの利益を最大限に導き出す役割と責任を果たしたいと考えます。さくし12月議会がまじいます。お元気でお過ごしください。

領収書等添付様式【共通】

(令和元年11月分)

(イーブンひょうご)

(中島かおり)

整理 番号	使 途 項 目																							
15	<p data-bbox="239 403 1420 448">調査研究費・研修費・会議費・広報広聴費・要請陳情等活動費・資料作成費・資料購入費・事務所費・事務費・人件費</p> <p data-bbox="438 616 845 672">芦屋市立潮芦屋交流センター</p> <p data-bbox="550 784 726 817">領 収 証</p> <table data-bbox="414 828 829 1142"> <tr> <td>精算機 #01</td> <td>A 精算No.000421</td> </tr> <tr> <td>発券機 #01</td> <td>発券No.086456</td> </tr> <tr> <td>入庫時刻</td> <td>2019年11月10日(日) 10:08</td> </tr> <tr> <td>出庫時刻</td> <td>2019年11月10日(日) 13:40</td> </tr> <tr> <td>駐車時間</td> <td>3:32</td> </tr> <tr> <td>駐車料金</td> <td>A料金 600円</td> </tr> <tr> <td colspan="2">=====</td> </tr> <tr> <td>合 計</td> <td>600円</td> </tr> <tr> <td>現金領収額</td> <td>600円</td> </tr> <tr> <td>お預り</td> <td>1,000円</td> </tr> <tr> <td>お釣り</td> <td>400円</td> </tr> </table> <p data-bbox="422 1142 813 1187">またのご利用をお待ちしております。</p>	精算機 #01	A 精算No.000421	発券機 #01	発券No.086456	入庫時刻	2019年11月10日(日) 10:08	出庫時刻	2019年11月10日(日) 13:40	駐車時間	3:32	駐車料金	A料金 600円	=====		合 計	600円	現金領収額	600円	お預り	1,000円	お釣り	400円	<p data-bbox="1117 459 1428 504">共通案分率 %</p> <p data-bbox="1117 515 1428 560">それ以外の案分 100%</p> <p data-bbox="1117 571 1276 604">案分の説明</p> <p data-bbox="1117 616 1428 784">別紙活動報告書のとおりすべて政務活動に係るものである。 本書は県会議員中島かおり宛のものである。</p> <p data-bbox="1077 705 1117 806">案分率</p>
精算機 #01	A 精算No.000421																							
発券機 #01	発券No.086456																							
入庫時刻	2019年11月10日(日) 10:08																							
出庫時刻	2019年11月10日(日) 13:40																							
駐車時間	3:32																							
駐車料金	A料金 600円																							
=====																								
合 計	600円																							
現金領収額	600円																							
お預り	1,000円																							
お釣り	400円																							

(添付様式7)

## 活動報告書

※政務活動費の透明性確保の観点から可能な限り具体的に記載すること

議員名 中島かおり

活動名	南芦屋浜の高潮対策に係る工事説明会				
活動概要	○開催日時 令和元年11月10日 10:00~11:30 ○場所 潮芦屋浜交流センター ○参加者 約50名 ○内容 別紙案内状の通り ○活動内容及び成果 市による南芦屋浜の高潮対策計画とその工事の実施についての説明を受けた。 説明会終了後、工事のこと、その後の護岸等の管理運営について、芦屋市民から相談・意見を行うことができた。  ★案分率 活動内容、すべて政務活動である。				
経費	領収書No	項目・内容	支出額	案分率(%)	政務活動費 充当金額
	11 - 15	駐車場代(南芦屋浜の高潮対策に係る工事説明会)	600	100	600
	-				
	-				
	-				
	-				
	合計		600		600
備考	*添付書類:案内状、お知らせ				

\*この様式は、「視察・調査活動」、「要請陳情活動」、「県政報告会・要望会等会議の開催」、「研修会への参加」、「意見交換会への参加」、「業務の委託」、「広報紙・誌の発行」を行った場合等、政務活動費を使用した全ての活動について作成する。



南芦屋浜（ビーチ護岸・南護岸）の高潮対策に係る工事説明会

日時：令和元年11月10日（日）

10:00～11:30

場所：潮芦屋交流センター

1 あいさつ

2 説明事項

(1) 高潮対策計画について

(2) 高潮対策工事の実施について

(3) 高潮対策工事後のビーチ護岸・南護岸の管理について

3 質疑応答

4 閉会

(出席者名簿)

兵庫県		芦屋市	
所属・役職	氏名	所属・役職	氏名
阪神南県民センター尼崎港管理事務所・所長	木村 浩之	技 監	長田 二郎
阪神南県民センター尼崎港管理事務所・所長補佐 (高潮対策推進課・課長)	小崎 隆志	都市建設部・部長	辻 正彦
阪神南県民センター尼崎港管理事務所・高潮対策推進課・主査	江崎 賢一	都市建設部防災安全課・主幹	竿尾 博司

(配席図)

江崎主査

小崎所長補佐

木村所長

長田技監

辻部長

竿尾主幹

--	--	--	--

参加者 ( 住 民 )

南芦屋浜(ビーチ護岸・南護岸)の高潮対策に係る  
工事説明会の開催について

○南芦屋浜のビーチ護岸と南護岸の高潮対策工事を令和元(2019)年11月18日より行いますので、工事の概要や作業時間帯、工事に伴う規制などについて、皆様にお知らせします。(詳細は中面をご覧ください)

工事期間中は、地域の皆様方にご迷惑をおかけしますが、安全を最優先とし事故等が起きないように、十分に注意し工事を進めていきますので、ご理解とご協力をお願いします。

○また、南護岸・ビーチ護岸の高潮対策工事の内容等についてご説明するため、下記のとおり、住民説明会を開催します。

記

1. 日時 11月10日(日)午前10時00分 開始  
(終了予定:午前11時30分)
2. 場所 潮芦屋交流センター 2階 多目的室
3. 内容 南芦屋浜(南護岸、ビーチ護岸)の高潮対策工事について
4. その他 説明会参加に係る事前の申込みは不要です。  
気象状況により延期する場合は、市ホームページ等でお知らせいたします。  
当日は託児スペースを設けますので、職員にお声掛けください。  
当日の配布資料は、後日、市ホームページに掲載します。

掲載場所: ホーム > 防災・安全 > 防災 > 災害時の情報提供 > 台風21号の情報  
URL: <http://www.city.ashiya.lg.jp/bousai/taifu21/21gounituite.html>

問い合わせ先: 兵庫県 阪神南県民センター 尼崎港管理事務所 高潮対策推進課  
06-6412-1411 (担当:小崎、江崎)

# 南護岸・ビーチ護岸の改修工事について

## 1. 工事の概要

工事内容: 既設防潮堤取壊し・撤去工事、防潮堤整備工事、仮設大型土のう移設・撤去工事等

工事期間: 令和元年11月18日～令和2年8月31日迄(予定)※工事用柵の設置などの準備工事は11月11日以降に開始します。

## 2. 作業時間帯

(1) 作業日: 月曜日～土曜日(原則として日曜日・年末年始(12/29～1/3)は休工)※自然災害等の緊急時には休日作業を行います。

(2) 作業時間: 午前8時半～午後5時(前後30分程度は準備及び後片付けをします。)

## 3. 工事に伴う規制

工事に伴い、工事作業範囲及びその周辺は立入禁止となります。詳細は下図をご覧ください。

## 4. 工事の安全対策

○工事車両の運行にあたっては、歩行者を優先し、安全運転を心がけ事故の無いように十分注意します。

○現場作業日は、工事用出入口及び信号機の無い主要交差点等に交通誘導員を配置し、歩行者・一般車両の安全確保に努めます。

## 平面図

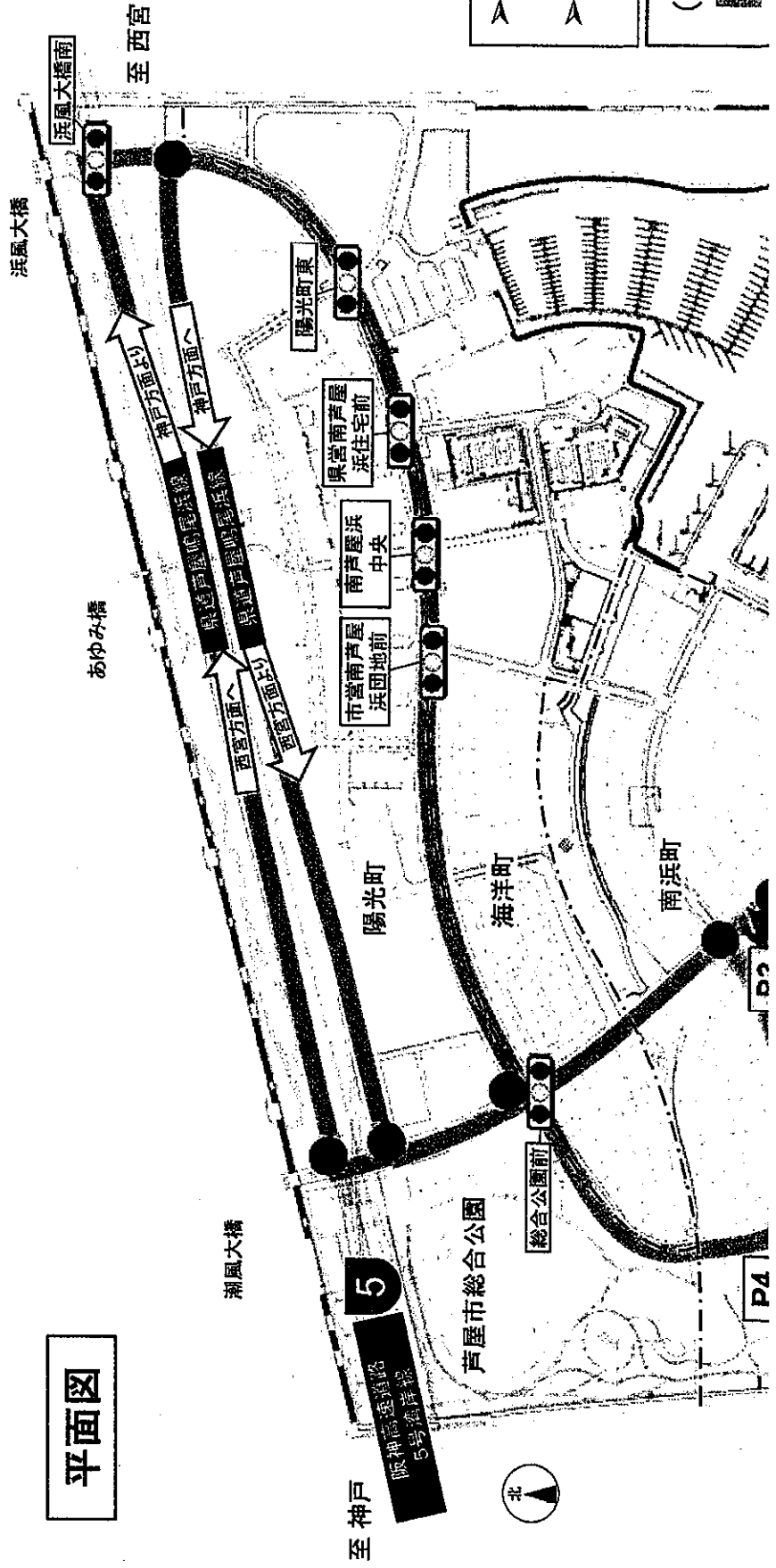

## 断面図

### ビーチ護岸

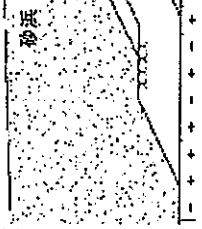

### 南護岸

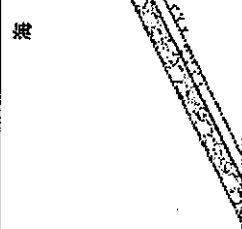

- ▶ 工事期間中は、南周辺の駐車場の立入禁止エリア内迂回をお願いいたします

(凡例)

立入禁止エリア内 : 立入

《工事の管理体制及び連絡先》

(発注者)

兵庫県阪神南県民センター 尼崎港管理事務所 (〒660-0083 尼崎市道意町7-21 )  
 電話 06-6412-1411  
 高潮対策推進課 担当:小崎、江崎

(工事監理)

公益財団法人 兵庫県まちづくり技術センター (株) 修成建設コンサルタント (担当: ■)

(施工会社)

南護岸

工区名	その2	その3	その4	その5	その6	その7
受注者	はりまどけんこうぎょう 播磨土建工業 (株) 赤穂郡上郡町上郡370	にっこうけんせつこうぎょう 日光建設工業 (株) 西宮市鳴尾町1-7-8	よりがみけんせつ 寄神建設 (株) 神戸市兵庫区七宮町2-1-1	なかひょうごけんせつ 中兵庫建設 (株) 丹波篠山市八上内甲407-1	ふくだぼくこうぎょう 福田土木工業 (株) 尼崎市大浜町2-11	まつだぐみ (株) 松田組 西宮市高松町20-21
現場代理人	■					

ビーチ護岸

工区名	その8	その9	その10
受注者	ひろかわけんせつ 廣川建設 (株) 西宮市甲子園口1-2-11	まつだぐみ (株) 松田組 西宮市高松町20-21	からたにこうむてん (株) 柄谷工務店 尼崎市玄番南之町4
現場代理人	■		

南芦屋浜 護岸改修工事 位置図

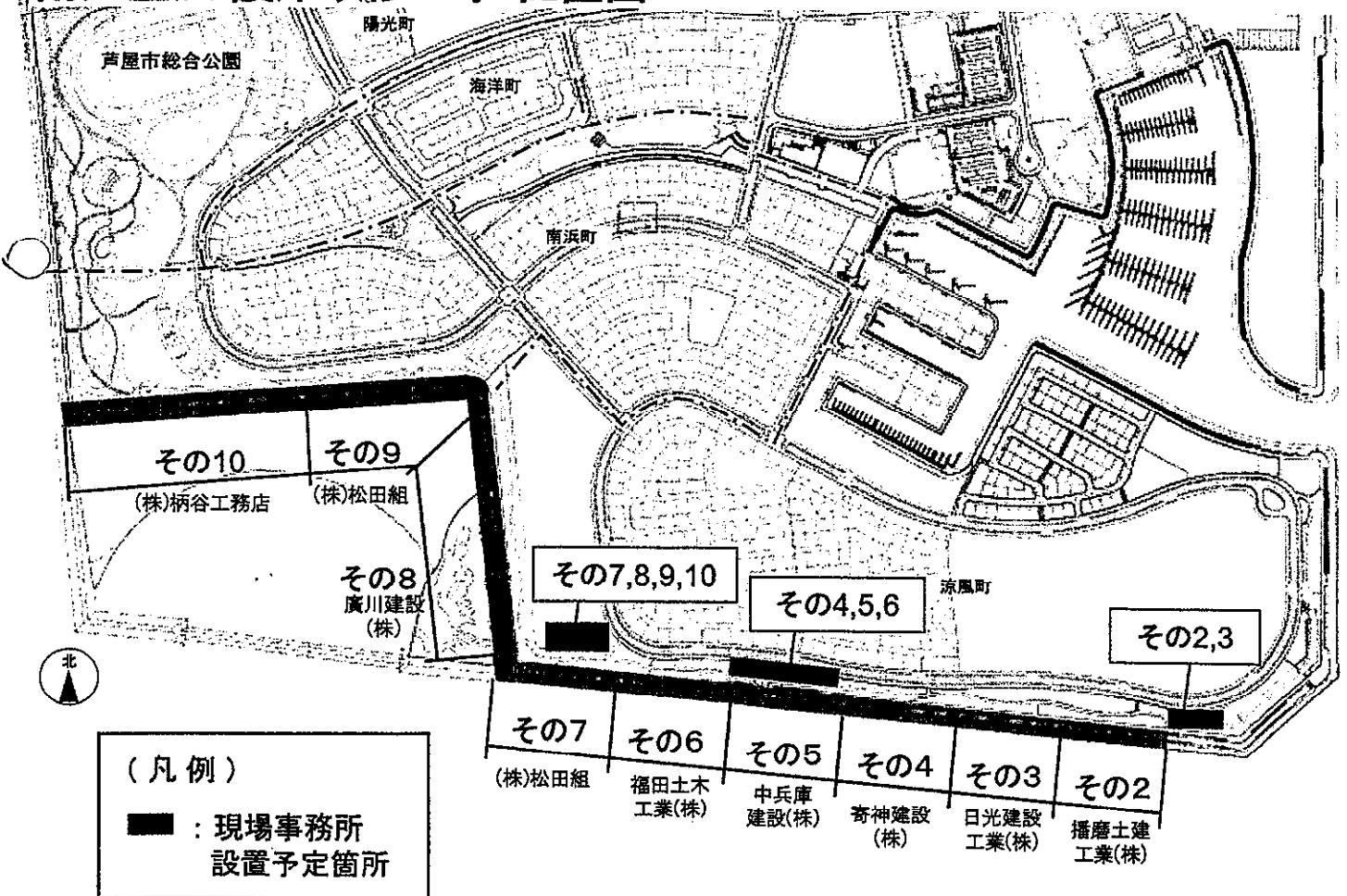

領収書等添付様式【共通】

(令和元年11月分)

(イーブンひょうご)

(中島かおり)

整理 番号	使 途 項 目	
16		調査研究費・研修費・会議費・広報広聴費・要請陳情等活動費・資料作成費・資料購入費・事務所費・ <b>事務費</b> ・人件費
共通案分率 50% それ以外の案分 % 案分の説明 別添クレジットカード利 用明細の通り		
		案分率

料金後納  
郵便



中島 香織 様

〒102-8437 東京都千代田区二番町4番地5  
E200995K0545325#  
20191000784772920100

重 要

カードご利用代金明細書

親 展

〒102-8437 東京都千代田区二番町4番地5  
関東財務局長 (6) 第01282号  
コールセンター 9:00AM~8:00PM  
支払金額・利用可能額(24時間自動音声) 06-6945-6603  
ショッピング支払方法変更(同上) 0120-977-938  
暗証番号サービス(同上) 0120-977-932  
コールセンター(年中無休・自動音声応答) 06-6949-0763

ここからゆっくりとはがしてください。(裏面の①からはがしてください。)

ご入金はお支払い日の前日(金融機関営業日)までをお願いします。\*お支払合計金額がマイナスになった場合は、ご指定のお支払い口座にお振り込みします。  
\*金融機関名が「口座未設定」の場合は、お手数ですがコールセンターまでご連絡ください。

2019年10月2日

カード名称 [ ]  
カード番号(一部非表示) [ ]  
今回のお支払日 2019年11月11日(月)  
今回のお支払金額合計 [ ]

金融機関名 [ ]  
支店名 [ ]  
口座番号(一部非表示) [ ]  
口座名義 ナカシマ カオリ

\*お支払いのご指定口座により、通帳印字が「JCB(カード)」等となる場合があります。

2019年10月15日 現在

ポイントサービス

A)前月ポイント残高 B)ポイント対象金額 C)当月獲得ポイント D)次回失効予定日とポイント数 E)年間累計支払金額

ポイント利用加盟店(イトーヨーカドー等)での獲得ポイントはお買上げ額に加算しておりC欄には含まれません。詳細は別冊「ポイントサービス欄の見方」をご覧ください

ご利用日	ご利用先など	ご利用金額(円)	支払回数	今回区分	お支払金額(円)	摘要
	中島 香織 様					
<ショッピング取組(国内)>						
2019.9.30	@nifty	486	1回		486	11-16
2019.10.1	J:COM サービス利用料	6203	1回		6203	11-17
2019.10.7	電気1.0月分05444610710204	3228	1回		3228	11-18
◆お支払小計						
◆◆今回のお支払金額総合計						

●支払区分:1回⇒ショッピング1回払い、2回⇒ショッピング2回払い、\*1=※-1回払い、R=ショッピングR回払い、3~24=ショッピング分割払いの回数、S1=ショッピングS1回払い、C1=キャッシングC1回払い、海C=海外キャッシング1回払い ●今回回数:何回目のお支払いかを表示

請求明細

中島 香織

お客様情報一覧

請求明細

2019年9月度 請求明細

2019年9月度 ご利用料金

486円

※

ご利用料金は、消費税課税前の各サービス料金を合計したものに消費税を加算し、小数点以下の金額を切り捨てた料金となります。

※

ご利用料金は、ご利用の翌月5日～7日頃に確定します。

前日までの利用状況

ご利用料金明細

ご利用サービス名

契約数/回数

ご利用料金

ご利用料金 小計 (1)

450円

セカンドメール

1

200円

@nifty 基本料金

1

250円

N

@nifty 使用権差し引き金額 請求合計

@nifty 使用権差し引き金額 (1 + 2)

450円

消費税

36円

2019年9月度 ご利用料金

486円

BRB23127@nifty 使用権翌月繰越分

0円

※



月遅れ：1 カ月遅れて請求が発生するサービス

※

対象外：使用権の差し引き対象外のサービス

※

■：富士通クラウドテクノロジーズ（株）のサービスは、ご請求内訳先頭に■を表記しており、請求はニフティ（株）にて行っております。

※

ご利用料金が0円の子IDは表示されません。

※

消費税はID毎に計算しているため「税込ご利用料金」に誤差が生じる場合があります。

※

毎月のお支払い状況については「支払い明細」をご確認ください。

支払い明細

領収書等添付様式【共通】

(令和元年11月分)

(イーブンひょうご)

(中島かおり)

整理 番号	使 途 項 目	
	調査研究費・研修費・会議費・広報広聴費・要請陳情等活動費・資料作成費・資料購入費・事務所費・ <span style="border: 1px solid black;">事務費</span> ・人件費	
17		共通案分率 50%
		それ以外の案分 %
		案分の説明 別添クレジットカード利 用明細の通り
		案分率

■受付時間 9:00~18:00(年中無休)

■消費税率8%の税抜項目および消費税等には「ご利用期間等」に

「◎」を表示しています。(税込項目は除く)

ご利用内容	料金(円)	ご利用期間等
◇◇ 2019年10月 ◇◇		
【パック料金】		
パック	4,980	10月 1日~10月31日
12Mコース		
PHONE プラス		0797-55-8108
【固定電話】		
0797-55-8108		
発信番号表示	-200	10月 1日~10月31日
発信番号表示	400	10月 1日~10月31日
ユニバーサルサービス料	3	10月 1日~10月31日
通話料金(国内)	206	◎ 9月ご利用分
通話料金明細発行手数料	75	9月ご利用分
2019年度料金改定分	180	10月 1日~10月31日
消費税等(消費税率8%)	16	◎税額1円未満、税込除く
消費税等(消費税率10%)	543	税額1円未満、税込除く
合計	6,203	

※COM PHONE プラスの通話明細はこちらから照会できます。

領収書等添付様式【共通】

(令和元年11月分)

(イーブンひょうご)

(中島かおり)

整理 番号	使 途 項 目	
	調査研究費・研修費・会議費・広報広聴費・要請陳情等活動費・資料作成費・資料購入費	事務所費・事務費・人件費
18		共通案分率 50%
		それ以外の案分 %
		案分の説明
		別添クレジットカード利 用明細の通り
		1,372円+1,856円＝
		3,228円
	案分率	

いつもご利用いただきありがとうございます  
電気ご使用量のお知らせ

申島 かおり 様

お客さま番号	日程	所	番 号		
	05	444610	71	0204	
供給地点特定番号	06	0054	4461	0710	2043 0000
1年10月分	ご使用期間 9月6日～10月6日				
ご契約内容	深夜電力B ご契約 2kW				

ご使用量	58kWh
計器番号	967
当月指示数	2930.06
前月指示数	2871.74
ご参考：前年同月ご使用量 (期間 9/7~10/4) 56kWh 対前年同月比 +3.5%	

ご請求金額 1,372 円

電気料金はカード会社からの請求となります。  
お支払期限日 11月6日  
なお、カード会社の締切日と当社の検針日等の都合により、カード会社から2ヶ月分をまとめて請求する場合がありますのでご容赦ください。

(内訳)	円 銭	(内訳)	円 銭
基本料金	583.20	再エネ促進賦課金	171.00
電力量料金	609.58	消費税等相当額(再掲)	101.00
燃料費調整額	+ 8.70		

単価名称	月分	1kWhにつき	
燃料費調整	当月分	+15銭	-----
	翌月分	+13銭	-----
再エネ発電促進賦課金	当月分	2円95銭	-----

電気料金領収済のお知らせ  
年 月 分 9/7  
契約種別 振替日  
ご使用量 振替日  
領収金額 消費税等相当額(再掲)  
口座名義 店舗 口座番号

検針日10月7日 次回検針日11月8日 検針員  
関西電力株式会社 受託会社 関電サービス株式会社

お問合せ先の電話番号は裏面に掲載しております

いつもご利用いただきありがとうございます  
電気ご使用量のお知らせ

申島 かおり 様

お客さま番号	日程	所	番 号		
	05	444610	71	0204	
供給地点特定番号	06	0054	4461	0710	2041 0000
1年10月分	ご使用期間 9月6日～10月6日				
ご契約内容	従量電灯A				

ご使用量	79kWh
計器番号	091
当月指示数	02142.3
前月指示数	02063.4
ご参考：前年同月ご使用量 (期間 9/7~10/4) 21kWh 対前年同月比 +276.1%	

ご請求金額 1,856 円

電気料金はカード会社からの請求となります。  
お支払期限日 11月6日  
なお、カード会社の締切日と当社の検針日等の都合により、カード会社から2ヶ月分をまとめて請求する場合がありますのでご容赦ください。

(内訳)	円 銭	(内訳)	円 銭
最低料金	334.82	再エネ促進賦課金	233.00
1段料金	1,276.80	消費税等相当額(再掲)	137.00
燃料費調整額	+ 11.79		

単価名称	月分	最初の15kWhに対して	15kWhをこえる1kWhにつき
燃料費調整	当月分	+2円19銭	+15銭
	翌月分	+1円98銭	+13銭
再エネ発電促進賦課金	当月分	44円25銭	2円95銭

電気料金領収済のお知らせ  
年 月 分 9/7  
契約種別 振替日  
ご使用量 振替日  
領収金額 消費税等相当額(再掲)  
口座名義 店舗 口座番号

検針日10月7日 次回検針日11月8日 検針員  
関西電力株式会社 受託会社 関電サービス株式会社

お問合せ先の電話番号は裏面に掲載しております

領収書等添付様式【共通】

(令和元年11月分)  
(イーブンひょうご)  
(中島かおり)

整理番号	使 途 項 目	
	調査研究費・研修費・会議費・ <b>広報広聴費</b> ・要請陳情等活動費・資料作成費・資料購入費・事務所費・事務費・人件費	
19	<div style="border: 1px solid black; padding: 10px; text-align: center;"><h3>領 収 書</h3><p>ご利用車室 No.10</p><p>入庫日時 2019/11/11 05:38 精算日時 2019/11/11 09:21</p><p>ご利用額 600円 受入額 1100円 お釣り 500円</p><p>但し 駐車場ご利用代金として</p><p>Proof打出</p><p>No.00-0218-191111-0002</p></div>	共通案分率 %
		それ以外の案分 97%
		案分の説明
		領収書添付様式NO13 別紙活動報告書のとおり概ね97%以上 県政 報告約500枚のポストイ ングの際の駐車場代 本領収書は学会経費 中島かおり宛にて あり

領収書等添付様式【共通】

(令和元年11月分)

(イーブンひょうご)

(中島かおり)

整理 番号	使 途 項 目	
20		<p>調査研究費・研修費・会議費・広報広聴費・要請陳情等活動費・資料作成費・資料購入費・事務所費・<b>事務費</b>・人件費</p> <p>共通案分率 50%</p> <p>それ以外の案分 %</p> <p>案分の説明 議員控室で使用するためのもの。</p> <p>案分率</p>

**領 収 書**

中島かおり 様 令和元年 11月 12日

¥ 990

但し 21,102円  
上記金額正に領収致しました

家庭用品専門の店

**西 本 商 店**

〒659-0067 芦屋市茶屋之町7-15  
(芦屋・三八通り)  
電話 (0797) 22-3464番

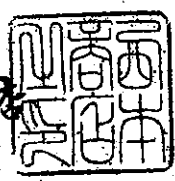

領収書等添付様式【共通】

(令和元年11月分)

(イーブンひょうご)

(中島かおり)

整理 番号	使 途 項 目	
	調査研究費・研修費・会議費・広報広聴費・要請陳情等活動費・資料作成費・資料購入費・事務所費・事務費・人件費	
21		共通案分率 % それ以外の案分 100% 案分の説明 別紙活動報告書のとおり すべて政務活動に係 るものである。 本書は県会議員中島か おり宛のものである。 案分率
		900



領収書等添付様式【共通】

(令和元年11月分)

(イーブンひょうご)

(中島かおり)

整理 番号	使 途 項 目									
	調査研究費・研修費・会議費・広報広聴費・要請陳情等活動費・資料作成費・資料購入費・事務所費・事務費・人件費									
22		<table border="1"><tr><td>共通案分率</td><td>％</td></tr><tr><td>それ以外の案分</td><td>100％</td></tr><tr><td>案分の説明</td><td></td></tr><tr><td>領収書添付様式NO21 別紙活動報告書別紙活 動報告書のとおりすべ て政務活動に係るもの である。 本書は県会議員中島か おり宛のものである。</td><td></td></tr></table>	共通案分率	％	それ以外の案分	100％	案分の説明		領収書添付様式NO21 別紙活動報告書別紙活 動報告書のとおりすべ て政務活動に係るもの である。 本書は県会議員中島か おり宛のものである。	
共通案分率	％									
それ以外の案分	100％									
案分の説明										
領収書添付様式NO21 別紙活動報告書別紙活 動報告書のとおりすべ て政務活動に係るもの である。 本書は県会議員中島か おり宛のものである。										

**ご利用票 兼 領収書**  
SALES SLIP AND RECEIPT

下記、正に領収致しました。

This is certify that West Japan Railway Company has received the following.

西日本旅客鉄道株式会社  
West Japan Railway Company

宛名  
RECEIVED FROM

様

お預かり番号  
RESERVATION NUMBER 2012

クレジットカード番号  
CARD NUMBER

金額計  
TOTAL AMOUNT

¥13,290  
(クレジットカード利用)

内容  
DETAIL

きっぷのご購入代金

購入日  
DATE OF PURCHASE

2019年11月12日

乗車日  
DATE OF DEPARTURE

11月13日

列車名・券種  
利用区間

のぞみ312号  
新大阪  
FROM

新横浜  
TO

¥13,290



領収書等添付様式【共通】

(令和元年11月分)

(イーブンひょうご)

(中島かおり)

整理 番号	使 途 項 目			
23	調査研究費・研修費・会議費・広報広聴費・要請陳情等活動費・資料作成費・資料購入費・事務所費・事務費・人件費	<table border="1"><tr><td data-bbox="1074 468 1126 1059">案分率</td><td data-bbox="1126 468 1422 1059">共通案分率            % それ以外の案分 100% 案分の説明 領収書添付様式NO21 別紙活動報告書別紙活 動報告書のとおりすべ て政務活動に係るもの である。 本書は県会議員中島か おり宛のものである。</td></tr></table>	案分率	共通案分率            % それ以外の案分 100% 案分の説明 領収書添付様式NO21 別紙活動報告書別紙活 動報告書のとおりすべ て政務活動に係るもの である。 本書は県会議員中島か おり宛のものである。
案分率	共通案分率            % それ以外の案分 100% 案分の説明 領収書添付様式NO21 別紙活動報告書別紙活 動報告書のとおりすべ て政務活動に係るもの である。 本書は県会議員中島か おり宛のものである。			

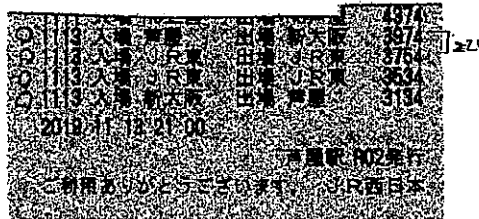

領収書等添付様式【共通】

(令和元年11月分)

(イーブンひょうご)

(中島かおり)

整理 番号	使 途 項 目			
24	調査研究費・研修費・会議費・広報広聴費・要請陳情等活動費・資料作成費・資料購入費・事務所費・事務費・人件費	<table border="1"><tr><td data-bbox="1074 465 1121 1059">案分率</td><td data-bbox="1121 465 1422 1059">共通案分率 100% それ以外の案分 100% 案分の説明 領収書添付様式NO21 別紙活動報告書別紙活 動報告書のとおりすべ て政務活動に係るもの である。 本書は県会議員中島か おり宛のものである。</td></tr></table>	案分率	共通案分率 100% それ以外の案分 100% 案分の説明 領収書添付様式NO21 別紙活動報告書別紙活 動報告書のとおりすべ て政務活動に係るもの である。 本書は県会議員中島か おり宛のものである。
案分率	共通案分率 100% それ以外の案分 100% 案分の説明 領収書添付様式NO21 別紙活動報告書別紙活 動報告書のとおりすべ て政務活動に係るもの である。 本書は県会議員中島か おり宛のものである。			

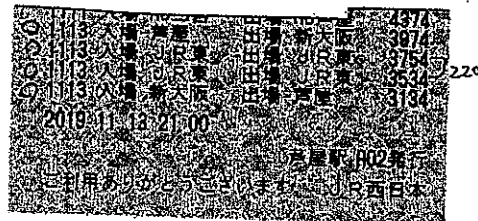

領収書等添付様式【共通】

(令和元年11月分)

(イーブンひょうご)

(中島かおり)

整理 番号	使 途 項 目									
	調査研究費・研修費・会議費・広報広聴費・要請陳情等活動費・資料作成費・資料購入費・事務所費・事務費・人件費									
25		<table border="1"><tr><td>案分率</td><td>共通案分率 %</td></tr><tr><td></td><td>それ以外の案分 100%</td></tr><tr><td></td><td>案分の説明</td></tr><tr><td></td><td>領収書添付様式NO21 別紙活動報告書別紙活 動報告書のとおりすべ て政務活動に係るもの である。 本書は県会議員中島か おり宛のものである。</td></tr></table>	案分率	共通案分率 %		それ以外の案分 100%		案分の説明		領収書添付様式NO21 別紙活動報告書別紙活 動報告書のとおりすべ て政務活動に係るもの である。 本書は県会議員中島か おり宛のものである。
案分率	共通案分率 %									
	それ以外の案分 100%									
	案分の説明									
	領収書添付様式NO21 別紙活動報告書別紙活 動報告書のとおりすべ て政務活動に係るもの である。 本書は県会議員中島か おり宛のものである。									

**ご利用票 兼 領収書**  
SALES SLIP AND RECEIPT

下記、正に領収致しました。

This is certify that West Japan Railway Company has received the following.

西日本旅客鉄道株式会社  
West Japan Railway Company

宛名  
RECEIVED FROM

様

お預かり番号  
RESERVATION NUMBER 2013

クレジットカード番号  
CARD NUMBER

金額計  
TOTAL AMOUNT

¥13,290  
(クレジットカード利用)

内容  
DETAIL

きっぷのご購入代金

購入日  
DATE OF PURCHASE

2019年11月12日

乗車日  
DATE OF DEPARTURE

11月13日

列車名・券種  
利用区間

のぞみ121号  
新横浜  
FROM

新大阪  
TO

¥13,290



JR  
JR西日本

領収書等添付様式【共通】

(令和元年11月分)

(イーブンひょうご)

(中島かおり)

整理 番号	使 途 項 目			
26	調査研究費・研修費・会議費・広報広聴費・要請陳情等活動費・資料作成費・資料購入費・事務所費・事務費・人件費	<table border="1"><tr><td data-bbox="1077 459 1125 1064">案分率</td><td data-bbox="1125 459 1433 1064">共通案分率 % それ以外の案分 100% 案分の説明 領収書添付様式NO21 別紙活動報告書別紙活 動報告書のとおりすべ て政務活動に係るもの である。 本書は県会議員中島か おり宛のものである。</td></tr></table>	案分率	共通案分率 % それ以外の案分 100% 案分の説明 領収書添付様式NO21 別紙活動報告書別紙活 動報告書のとおりすべ て政務活動に係るもの である。 本書は県会議員中島か おり宛のものである。
案分率	共通案分率 % それ以外の案分 100% 案分の説明 領収書添付様式NO21 別紙活動報告書別紙活 動報告書のとおりすべ て政務活動に係るもの である。 本書は県会議員中島か おり宛のものである。			

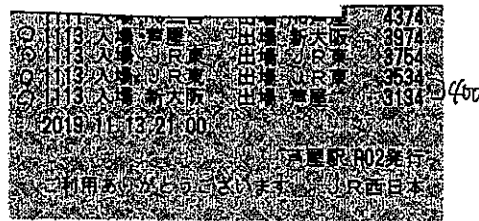

(添付様式7)

## 活動報告書

※政務活動費の透明性確保の観点から可能な限り具体的に記載すること

議員名 中島かおり

活動名	第24回全国女性消防操法大会				
活動概要	<p>○開催日時 令和元年11月13日 9:00~15:40</p> <p>○場所 横浜赤レンガ倉庫イベント広場 神奈川県横浜市新港1-1</p> <p>○参加者 約5000名</p> <p>○内容 別紙案内状の通り</p> <p>○活動内容及び成果 2年に1度開かれ、都道府県から1チームが選ばれ、消防操法の技術を競う大会。 ホースを火点に向かって3本延長し放水します。ホースがねじれていたりすると水がでにくくなるため、迅速かつ正確なホース延長が求められます。また、放水時の水の力に負けないように、筒先をもち、6m先の火点をいかに早く倒せるかがポイントです。 順位は3つの審査の合計得点により決まります。 兵庫県からは、芦屋市女性消防隊が出場していました。 県会議員として、消防関係者の意見を聞くことができました。</p> <p>★案分率 活動内容、すべて政務活動である。</p>				
経費	領収書No	項目・内容	支出額	案分率(%)	政務活動費 充当金額
	11 - 21	研修会参加交通費(第24回全国女性消防操法大会)(芦屋~新大阪)	400	100	400
	11 - 22	研修会参加交通費(第24回全国女性消防操法大会)(新大阪~新横浜)	13,290	100	13,290
	11 - 23	研修会参加交通費(第24回全国女性消防操法大会)(新横浜~関内)	220	100	220
	11 - 24	研修会参加交通費(第24回全国女性消防操法大会)(関内~新横浜)	220	100	220
	11 - 25	研修会参加交通費(第24回全国女性消防操法大会)(新横浜~新大阪)	13,290	100	13,290
	11 - 26	研修会参加交通費(第24回全国女性消防操法大会)(新大阪~芦屋)	400	100	400
	-				
合 計			27,820		27,820
備考	*添付書類:案内状、基本方針、冊子				

\*この様式は、「視察・調査活動」、「要請陳情活動」、「県政報告会・要望会等会議の開催」、「研修会への参加」、「意見交換会への参加」、「業務の委託」、「広報紙・誌の発行」を行った場合等、政務活動費を使用した全ての活動について作成する。



令和元年11月6日

消防庁

**「第24回全国女性消防操法大会」の開催**

女性消防団員等の女性消防隊員の消防技術向上と士気の高揚を図り、もって地域における消防活動の充実に寄与することを目的として、日頃の訓練により培った消防操法技術を競い合う全国女性消防操法大会を横浜市で開催します。

全国女性消防操法大会は、昭和60年に第1回大会を開催し、平成9年以降は2年ごとに開催しており、今大会で24回目となります。

**1 開催日時及び場所**

日時: 令和元年11月13日(水) 雨天決行  
9時00分～15時40分(予定)  
場所: 横浜赤レンガ倉庫イベント広場  
(神奈川県横浜市中区新港一丁目1番)

**2 内容(別添1参照)**

- (1) 開会式
- (2) 消防操法
- (3) アトラクション
- (4) 表彰式
- (5) 閉会式

**3 出場隊(別添2参照)**

47都道府県の代表として47隊が出場します。

**4 参加人員**

約5,000名

**5 主催及び協力**

主催: 消防庁、(公財)日本消防協会  
協力: 神奈川県、横浜市、(一財)神奈川県消防協会

**連絡先**

消防庁国民保護・防災部地域防災室消防  
団係  
(葛城消防団専門官、伊藤係長、安藤事  
務官)

TEL: 03-5253-7561 FAX: 03-5253-7576

E-mail

※@を@に変換して送信してください。

## 第24回全国女性消防操法大会次第

## 1 日時

令和元年11月13日(水) 9時00分～15時40分(予定)(雨天決行)

## 2 場所

横浜赤レンガ倉庫イベント広場(神奈川県横浜市中区新港一丁目1番)

## 3 大会次第(予定)

- (1) 選手団入場 (9:00) 総括指揮者:岡山県(第23回大会準優勝県)  
第23回大会優勝隊(熊本県人吉市女性消防隊)  
47都道府県代表出場隊
- (2) 日本消防協会旗入場
- (3) 開会宣言
- (4) 国旗掲揚
- (5) 優勝旗返還 熊本県人吉市女性消防隊(第23回大会優勝隊)
- (6) 主催者挨拶
- (7) 来賓祝辞
- (8) 歓迎の辞
- (9) 競技上の注意
- (10) 選手宣誓 熊本県代表出場隊隊長(第23回大会優勝県)
- (11) 選手団退場
- (12) 操法開始 (9:50)
- (13) 休憩 (12:00～12:30)
- (14) 操法終了 (14:30)
- (15) アクション (14:30～15:00)
- (16) 表彰式 (15:00～15:30)
- |          |       |     |
|----------|-------|-----|
| ア 審査結果発表 |       |     |
| イ 表彰     | 優勝    | 1隊  |
|          | 準優勝   | 2隊  |
|          | 優秀賞   | 3隊  |
|          | 優良賞   | 6隊  |
|          | 優秀選手賞 | 10名 |
- (17) 閉会式 (15:30～15:40)
- |        |  |
|--------|--|
| ア 万歳三唱 |  |
| イ 国旗降納 |  |
| ウ 閉会宣言 |  |
- (18) 解散 (15:40)

## 第24回全国女性消防操法大会出場順

出場順	予定時間	1コース		2コース	
		本部席側		応援席側	
		都道府県	消防隊名称	都道府県	消防隊名称
1	9:50	神奈川県	茅ヶ崎市女性消防隊	秋田県	秋田市女性消防隊
2	10:00	鹿児島県	鹿屋市女性消防隊	岡山県	井原市女性消防隊
3	10:10	東京都	高輪女性消防隊	鳥取県	八頭町女性消防隊
4	10:20	山形県	川西町女性消防隊	沖縄県	宜野湾市女性消防隊
5	10:30	茨城県	常総市女性消防隊	熊本県	八代市本部女性消防隊
6	10:40	千葉県	浦安市女性消防隊	徳島県	海陽町女性消防隊
7	10:50	青森県	五戸町女性消防隊	岐阜県	山県市女性消防隊
8	11:00	広島県	福山市女性消防隊	北海道	音更町女性消防隊
9	11:10	長野県	上田市女性消防隊	長崎県	南島原市女性消防隊
10	11:20	愛知県	瀬戸市女性消防隊	滋賀県	高島市女性消防隊
11	11:30	福井県	永平寺町女性消防隊	愛媛県	西予市女性消防隊
12	11:40	京都府	舞鶴市女性消防隊	宮崎県	小林市女性消防隊
昼 食					
13	12:30	埼玉県	三郷市女性消防隊	岩手県	北上市女性消防隊
14	12:40	福島県	桑折町女性消防隊	福岡県	久留米市女性消防隊
15	12:50	大阪府	交野市女性消防隊	富山県	砺波市女性消防隊
16	13:00	佐賀県	唐津市女性消防隊	宮城県	仙台市太白女性消防隊
17	13:10	山梨県	富士吉田市女性消防隊	高知県	香南市女性消防隊
18	13:20	静岡県	磐田市女性消防隊	島根県	松江市女性消防隊
19	13:30	群馬県	沼田市女性消防隊	大分県	ひばりこども園女性消防隊
20	13:40	和歌山県	紀の川市女性消防隊	山口県	和木町女性消防隊
21	13:50	奈良県	奈良市女性消防隊	石川県	加賀市女性消防隊
22	14:00	兵庫県	芦屋市女性消防隊	新潟県	南魚沼市女性消防隊
23	14:10	三重県	伊賀市女性消防隊	香川県	三豊市女性消防隊
24	14:20	栃木県	真岡市女性消防隊		

# 第 24 回全国女性消防操法大会

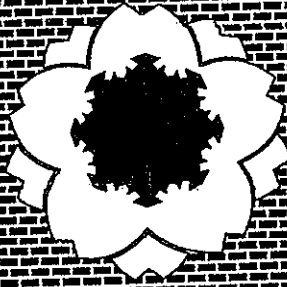

日時 令和元年11月13日(水)  
9時00分

場所 横浜赤レンガ倉庫イベント広場  
神奈川県横浜市新港一丁目1番

主催 消防庁、(公財)日本消防協会

協力 神奈川県、横浜市、(公財)神奈川県消防協会

## 次 第

1	選	手	入	場	(9:00)
2	日	本	協	旗	
3	開	会	会	入	(9:10)
(1)	開	会	宣	場	
(2)	国	旗	掲	揚	
(3)	優	勝	旗	還	
(4)	主	催	者	拶	
(5)	来	賓	祝	辞	
(6)	来	迎	の	意	
(7)	競	技	上	注	
(8)	選	手	の	誓	
4	選	手	宣	場	(9:50)
5	操	法	退	始	(12:00~12:30)
6	休		開	憩	
7	操	法	終	了	(14:30)
8	横	濱	市	演	
9	表	彰	影	式	(15:00)
(1)	審	査	結	表	
(2)	表	彰	影	式	
10	閉	会		式	(15:30)
(1)	万	歳	三	唱	
(2)	国	旗	降	納	
(3)	開	会		式	
11	解			散	(15:40)

## 全国女性消防操法大会って？

地域防災力の要として住民から厚い信頼を得ている各都道府県の女性消防隊(女性消防団員を含む)の代表が一堂に会し、消防の基本となる「消防操法」の技術を競うべく2年に一度開催される伝統ある大会です。

## 消防操法大会の見どころは？

### 1 ホース延長

ホース(1本:長さ20m・重さ4kg)をチームで協力しながら火点(標的)に向かって3本延長し放水します。延長したホースがねじれていたりすると水が出づらくなるため、十分な消火活動ができません。迅速かつ正確なホース延長が求められます。

### 2 放水

勢いよく放水される水の力に負けないようにしっかりと筒先を持ち、6m先の火点(標的)を正確に捉えます。いかに早く火点(標的)を倒すことができるかがポイントです。

火点が倒れた時は盛大な拍手をお願いいたします。

### 3 徹底した確認作業

災害現場ではどんな危険が潜んでいるかわかりません。自分と周りの安全を常に意識した徹底した確認作業も見どころです。

## 順位はどうやって決まるの？

消防操法大会の順位は、次の3つの審査の合計得点により決まります。

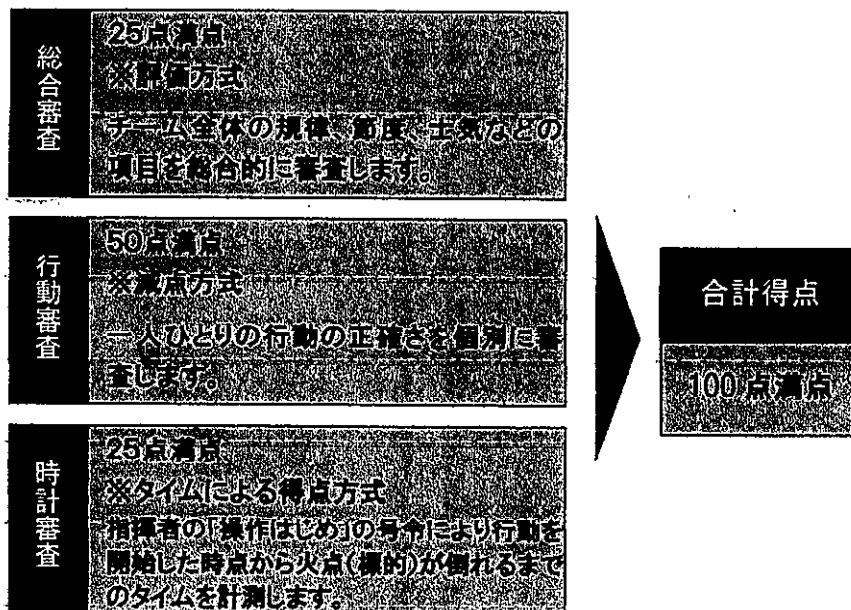

# 第24回全国女性消防操法大会出場隊 (出場順)

## 【1コース】

1	神奈川県	茅ヶ崎市	女性消防隊
2	神奈川県	鎌倉市	女性消防隊
3	東京都	高輪町	女性消防隊
4	神奈川県	川西町	女性消防隊
5	神奈川県	常総市	女性消防隊
6	千葉県	浦安市	女性消防隊
7	千葉県	五戸町	女性消防隊
8	千葉県	福山市	女性消防隊
9	長野県	上田市	女性消防隊
10	愛知県	瀬戸市	女性消防隊
11	福井県	永平寺町	女性消防隊
12	京都府	舞鶴市	女性消防隊
----- 休 憩 -----			
13	埼玉県	三郷市	女性消防隊
14	埼玉県	桑折町	女性消防隊
15	大阪府	交野市	女性消防隊
16	兵庫県	唐津市	女性消防隊
17	山梨県	富士吉田市	女性消防隊
18	静岡県	磐田市	女性消防隊
19	群馬県	沼田市	女性消防隊
20	山梨県	紀の川市	女性消防隊
21	奈良県	奈良市	女性消防隊
22	兵庫県	芦屋市	女性消防隊
23	三重県	伊賀市	女性消防隊
24	栃木県	真岡市	女性消防隊

## 【2コース】

1	秋田県	秋田市	女性消防隊
2	岡山県	井原市	女性消防隊
3	鳥取県	八頭町	女性消防隊
4	沖繩県	宜野湾市	女性消防隊
5	熊本県	八代市	本部女性消防隊
6	徳島県	海陽町	女性消防隊
7	岐阜県	山県市	女性消防隊
8	北海道	音更町	女性消防隊
9	長崎県	南島原市	女性消防隊
10	滋賀県	高島市	女性消防隊
11	愛媛県	西予市	女性消防隊
12	宮崎県	小林市	女性消防隊
----- 休 憩 -----			
13	岩手県	北上市	女性消防隊
14	福岡県	久留米市	女性消防隊
15	富山県	砺波市	女性消防隊
16	宮城県	仙台市太白区	女性消防隊
17	高知県	香南市	女性消防隊
18	島根県	松江市	女性消防隊
19	大分県	ひばりこども園	女性消防隊
20	山口県	和木町	女性消防隊
21	石川県	加賀市	女性消防隊
22	新潟県	南魚沼市	女性消防隊
23	香川県	三豊市	女性消防隊

## 会場周辺図

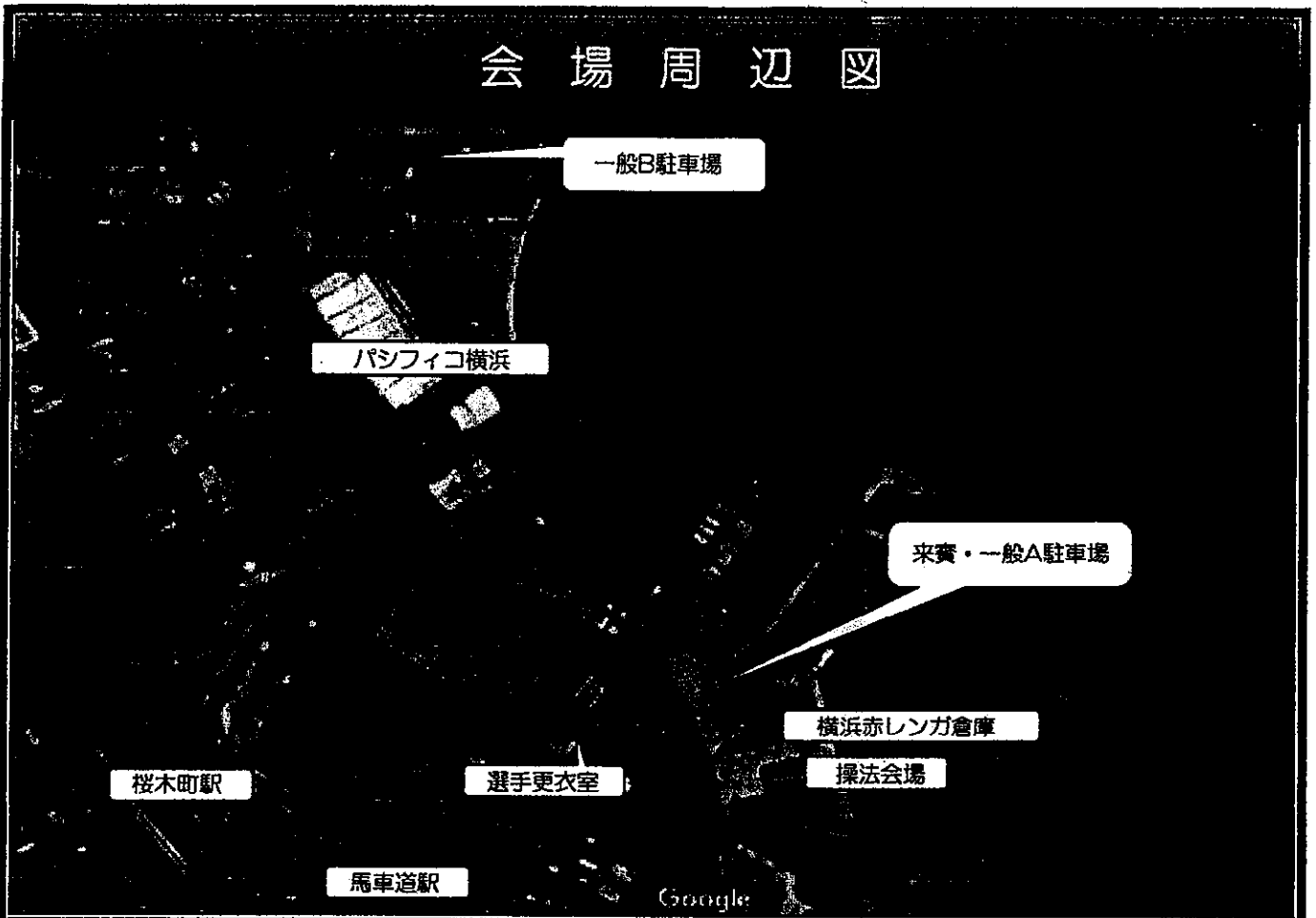

### 横浜赤レンガ倉庫/横浜市消防音楽隊

今大会が開催されます「横浜赤レンガ倉庫」は、横浜を代表する観光スポットです。明治末期から大正初期に国の模範倉庫として建設されたレンガ造りの歴史的建造物です。夜になると赤レンガ倉庫がオレンジ色にライトアップされ、昼間とは違った幻想的な雰囲気になります。

本日は操法競技終了後に横浜市消防音楽隊の演奏と、ポートエンジェルス1.1.9の演技を披露していただきます。







## 第24回全国女性消防操法大会基本方針

### 1 目的

女性消防隊の消防技術向上と士気高揚を図り、もって地域における消防活動の充実に寄与することを目的とする。

### 2 日時

令和元年11月13日(水) 午前9時00分から(雨天決行)

### 3 会場

横浜赤レンガ倉庫イベント広場  
神奈川県横浜市中区新港一丁目1番

### 4 主催

消防庁、公益財団法人日本消防協会

### 5 協力

神奈川県、横浜市、公益財団法人神奈川県消防協会

### 6 大会運営委員等

別表のとおり

### 7 出場隊

- (1) 都道府県消防協会が推薦する女性消防隊(消防団員を含む)とする。
- (2) 1隊7名とする。

### 8 消防操法

- (1) 軽可搬ポンプ操法とする。
- (2) 5人操法とする。
- (3) 手びろめによる二重巻ホース1線延長とする。(ホース3本)
- (4) 標的を使用し放水を行う。
- (5) 収納は省略する。

## 9 使用機械器具

D-I級軽可搬ポンプ一式

## 10 審査

- (1) 審査員は、公益財団法人日本消防協会において指定する。
- (2) 審査基準は、公益財団法人日本消防協会において定める。
- (3) 審査内容については非公開とする。
- (4) 審査に対する苦情等は、一切受理しないこととする。
- (5) 大会日において競技中に降雨等があっても審査には考慮しないものとする。
- (6) 各隊の操法タイム及び総得点を公表する。

## 11 表彰

- (1) 12位までを表彰する。
- (2) 優勝 1隊 (内閣総理大臣賞・日本消防協会会長賞)
- (3) 準優勝 2隊 (消防庁長官賞・日本消防協会会長賞)
- (4) 優秀賞 3隊 (日本消防協会会長賞)
- (5) 優良賞 6隊 (日本消防協会会長賞)
- (6) 優秀選手賞 10名 (日本消防協会会長賞)

## 12 その他

その他必要な事項は、大会運営委員会で定め別途通知する。

領収書等添付様式【共通】

(令和元年11月分)

(イーブンひょうご)

(中島かおり)

整理 番号	使 途 項 目	
	調査研究費・研修費・会議費・広報広聴費・要請陳情等活動費・資料作成費・資料購入費・事務所費・事務費・人件費	
27		共通案分率 50%
		それ以外の案分 〇 % 案分の説明
		案分率

# 領 収 書

2019年11月14日

中島かおり殿

	¥	1	6	2	0	-
--	---	---	---	---	---	---

但：書籍購入代金として  
上記正に領収いたしました

神戸市中央区山本通3丁目1

一般財団法人日伯協

日伯協  
日伯協  
日伯協

領収書等添付様式【共通】

(令和元年11月分)

(イーブンひょうご)

(中島かおり)

整理番号	使 途 項 目	
28	<p data-bbox="247 403 1420 436">調査研究費・研修費・会議費・広報広聴費・要請陳情等活動費・資料作成費・資料購入費・事務所費・<b>事務費</b>・人件費</p> <div data-bbox="414 918 758 1030"> <p>CREDIT 株式会社</p> </div> <p data-bbox="454 1041 790 1075">兵庫県神戸市中央区雲井通5-3-1</p> <p data-bbox="454 1075 790 1108">TEL: 078-221-717</p> <p data-bbox="566 1108 758 1160">領 収 書</p> <p data-bbox="438 1176 686 1209">2019/11/15 (金) 13:47</p> <p data-bbox="790 1176 885 1209">No 0200</p> <div data-bbox="462 1220 558 1355"> <p>収 入</p> <p>印 紙</p> </div> <p data-bbox="766 1422 821 1467">様</p> <hr/> <p data-bbox="678 1489 837 1545">¥3,058-</p> <hr/> <p data-bbox="574 1568 837 1601">(本体価格10% 2,780)</p> <p data-bbox="574 1601 813 1635">(消費税10% 278)</p> <p data-bbox="470 1691 518 1724">内訳</p>	

有限会社富士商会

兵庫県神戸市中央区舞井通5-3-1

TEL: 078-221-7178

\*\*\*\*\* ご利用月日年 \*\*\*\*\*

2019/11/15(金) 13:47 店0001 No 0200

担当者 0004: [REDACTED]

コード	品名	数	単価	金額
102-004856-000	フリクシオンボール4 (CGD)	1	640	640
102-004285-000	フリクシオンレフィル LFBTRF05C	1	240	240
103-000133-000	キャノン電車	1	1,480	1,480
137-002137-000	ｼﾞｯｼﾞｺｰﾄﾞ/B5/30ﾌﾞﾗｲ/Aｲ /5ﾌﾞﾗｲ	1	230	230
118-000697-000	クリアーホルダー-A4乳 白10枚 D410J 160892	1	190	190
10%外税対象額				2,780
消費税(10%)				278

合計 5点 **¥3,058**

お預り 料  
<内訳>  
(クレジット カード) 3,058  
お釣り 料

領収書等添付様式【共通】

(令和元年11月分)

(イーブンひょうご)

(中島かおり)

整理 番号	使 途 項 目	
30	<p data-bbox="247 403 1420 436">調査研究費・研修費・会議費・広報広聴費・要請陳情等活動費・資料作成費・資料購入費・事務所費・事務費・人件費</p> <div data-bbox="446 604 829 974" style="border: 1px solid black; padding: 10px; text-align: center;"><p>No004</p><h2>領 収 書</h2><p>2019年11月16日 車番 3052 運賃 690円</p><hr/><p>計 690円</p><p> 大阪府豊中市股部南町3丁目5番12号 阪急タクシー株式会社 <a href="http://www.hankyu-taxi.co.jp">http://www.hankyu-taxi.co.jp</a></p></div>	<p>共通案分率 %</p> <p>それ以外の案分 100%</p> <p>案分の説明</p> <p>領収書添付様式NO29 の活動報告書のとおり すべて政務活動に係る ものである。 本領収書は県議員中 島かおり宛のものであ る</p> <p>案分率</p>

領収書等添付様式【共通】

(令和元年11月分)

(イーブンひょうご)

(中島かおり)

整理番号	使 途 項 目	
29	<p>調査研究費・研修費・会議費・広報広聴費・要請陳情等活動費・資料作成費・資料購入費・事務所費・事務費・人件費</p> <p>プリペイド精算レシート</p> <p>2019年11月16日 08:19            カード会社 コウベツカゴ(カ)            使用前 [REDACTED]            精算額 ¥830            カード残高 [REDACTED]            車番:00000474 乗務員No: 00000959            No. 0008</p> <p>領収書</p> <p>2019年11月16日</p> <p>運賃 ¥830            合計Amount ¥830            使用前 [REDACTED]            プリペイド ¥830            カード残高 [REDACTED]            カード会社 コウベツカゴ(カ)            現金以外は御利用書となります。</p> <p> 神戸相互タクシー株式会社            神戸市東灘区本山南町6-10-28            TEL 078 (431) 0085            本日のご乗車誠にありがとうございます。            またのご乗車をお待ちしております。</p> <p>車番:00000474 乗務員No. 00000959            No. 0008</p>	<p>共通案分率 %</p> <p>それ以外の案分 100%</p> <p>案分の説明</p> <p>活動報告書のとおりすべて政務活動に係るものである。            本領収書は県会議員中島かおり宛のものである</p> <p>案分率</p>



(添付様式7)

## 活動報告書

※政務活動費の透明性確保の観点から可能な限り具体的に記載すること

議員名

中島かおり

活動名	三条コミスク第40回運動会				
活動概要	<p>○開催日時 令和元年11月16日 9:00~12:30</p> <p>○場所 山手中学校グラウンド</p> <p>○内容 別紙案内状の通り</p> <p>○活動内容及び成果 県会議員として、来賓として出席するとともに、地元中学校の取り組みの現状についての確認や、県民の意見の把握に努めた。</p> <p>★案分率 活動内容、すべて政務活動である。</p>				
経費	領収書No	項目・内容	支出額	案分率(%)	政務活動費充当金額
	11 - 29	タクシー代(三条コミスク第40回運動会)(事務所~会場)	830	100	830
	11 - 30	タクシー代(三条コミスク第40回運動会)(会場~事務所)	690	100	690
	-				
	-				
	-				
	合 計		1,520		1,520
備考	*添付書類：案内状、プログラム				

\*この様式は、「視察・調査活動」、「要請陳情活動」、「県政報告会・要望会等会議の開催」、「研修会への参加」、「意見交換会への参加」、「業務の委託」、「広報紙・誌の発行」を行った場合等、政務活動費を使用した全ての活動について作成する。

令和元年10月吉日

兵庫県議会議員  
中島 かわり 殿

三条コミュニティスクール  
三条スポーツクラブ21  
運営委員長 

## 三条コミスク第40回運動会のご案内



清秋の候、ますますご清栄のこととお喜び申し上げます。

平素は、三条コミスク活動にご支援、ご協力を賜り誠にありがとうございます。

さて、今年も三条コミスク運動会を山手中学校グラウンドで開催いたします。  
つきましては、ご多用のことと存じますが、ぜひご参加くださいますようご案内  
申し上げます。

なお、当日は開会式にて一言ご挨拶を賜りますようよろしくお願い申し上げます。

### 記

日時： 令和元年11月16日(土)

午前9時00分 ~ 午後12時30分

場所： 山手中学校グラウンド

※雨天の場合は、山手中学校第2体育館にてミニ運動会を行います

☆当日は午前9時より開会式を行います。

午前8時50分頃会場へお越しいただけると幸いです。



# 第40回 三條コミスク

## 運動会

令和元年11月16日(土)

場所：山手中学校 グラウンド

開場：8時40分

開会：9時00分

閉会：12時30分頃

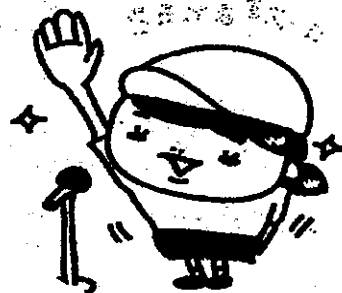

運動会は、どなたでも参加できます。

色々な競技がございますので、小さなお子さんから高齢者の方まで  
たくさんのご参加をお待ちしています。

毎年恒例、高座の滝 芦ノ自慢(ミニマラソン)も実施予定。受付は8時40分からです。  
運動会の詳細は裏面のプログラムをご覧ください。



### 雨天時

山手中学校第2体育館でミニ運動会を開催いたします。

体育館へは、山手中学校西隣、三條テイサービスの北側、

三條分室駐車場(当日、車の駐車はご遠慮ください)

からご来場ください。上履きをお持ちください。

### 警報発令時

警報の出るような荒天の場合は中止いたします。



### パン食い競走豆知識！！

走者は手を使わずに口でくわえ取り、パンをくわえたままゴールを目指します。

普通はパンをもぎ取る時って、パンの下側に食いつこうと思いがちですが、

発想を変えてパンの上の方に食いついて、下に引きちぎるようなすると

あら不思議。驚くほど簡単にパンをゲットできちゃいます。試してくださいね。



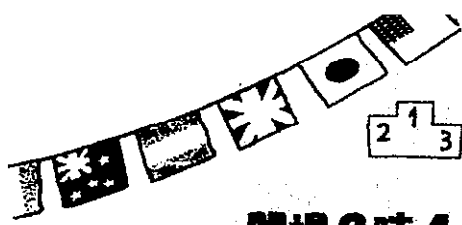

# プログラム

令和元年11月16日(土)

山手中学校 グランド

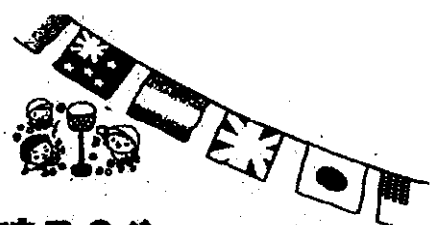

開場8時40分・開会9時00分・閉会12時30分

高座の滝 芦?自慢受付 8時40分~10時00分頃まで

● 開会式 入場行進・選手宣誓 など

競技種目	内 容	対 象
1 準備体操	ストレッチ+ラジオ体操	全 員
2 たまいれ	紅白たまいれ おとなの部(4年生以上) 子どもの部(3年生以下)	全 員
3 おとなもいっしょにガチンコリレー	トラック1周リレー。4チーム対抗。	小学4年生~おとな
4 ゴールをめざせ!よーいドン!!	4歳~低学年対象のかけっこ。	4歳児~小学3年生
5 ギャルソン・リレー	2人1組。コップをのせたお盆とワインボトルを選びます。エプロンをバトン代わりに次の組へと続けます。4チーム対抗。	全員 高齢者優先・多世代交流
6 あいあい	乳幼児対象のかけっこ。元気よくタンバリンにタッチしておもちゃをゲット!	0歳~3歳児
7 高座の滝 芦?自慢	山手中学校から高座の滝道 往復約2.3kmを走ります。1位~3位賞品あり 特別賞やラッキー賞もあります。	小学1年生~おとな
8 パン食い競走	ロープにつるしたパンをお口でパク!	全員 未就学児・高齢者 優先
9 ジャンケン大会	ジャンケンに勝って賞品をゲット!	全 員
10 走ろう!実りの秋だ!!	ネットくぐり→柿の実かけ→平均台渡り 3つの関門を突破!!	未就学児~おとな
11 大玉おくり	紅白にわかれ、参加者の手から手へ大玉を送ります。	全 員
12 みんなでつろう!三条の輪!!	地域のWA!心のWA!元気のWA!みんなで協力してWAをつくりましょう!	全 員
13 祝!第40回運動会!	40回を記念してみんなで記念撮影	全 員

● 閉会式 高座の滝 芦?自慢ミニマラソン 表彰式

⬆ 雨天時は、山手中学校第2体育館にてミニ運動会を開催いたします。

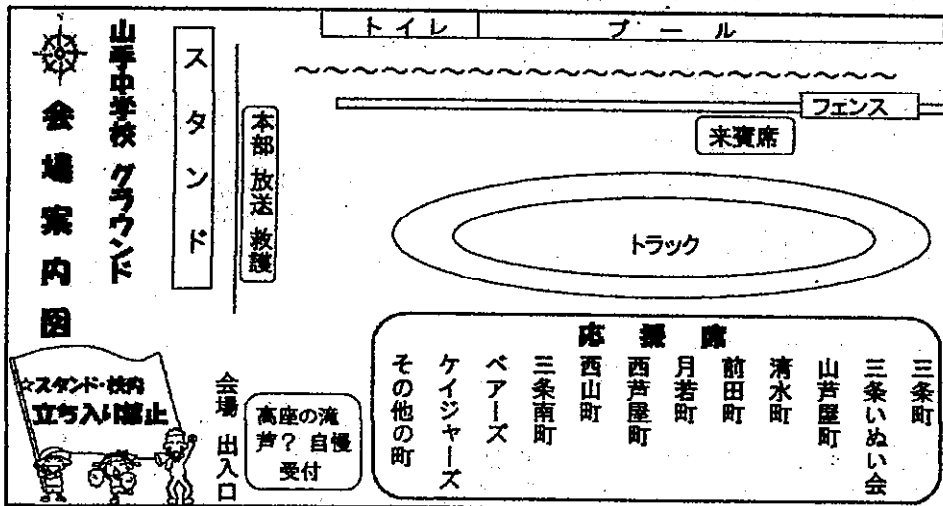

### ご注意

- ・会場には駐車場がございません。会場周辺での駐停車は近隣の方のご迷惑になりますのでご遠慮ください。
- ・当日、寒くなる可能性がありますので上着等の防寒着をご持参ください。

町別の入場行進をします。来場されましたら、町別プラカード設置の応援席前に集合し、入場行進の隊列を作ってください。競技開始後は、応援席内のお好きな場所で応援・観戦してください。

領収書等添付様式【共通】

(令和元年11月分)

(イーブンひょうご)

(中島かおり)

整理 番号	使 途 項 目													
31	<div data-bbox="247 403 1436 448" style="border: 1px solid black; padding: 2px;">           調査研究費・研修費・会議費・広報広聴費・要請陳情等活動費・資料作成費・資料購入費・事務所費・事務費・人件費         </div> <div data-bbox="359 604 790 1265" style="border: 1px solid black; padding: 10px; margin: 10px auto; width: 80%;"> <p style="text-align: center;"><b>駐車券</b> </p> <p style="text-align: center;"><b>芦屋市</b></p> <p>・本券は折ったり曲げたり磁気のあるものに近付けないで下さい。 ・駐車場内での盗難、接触その他の事故には一切責任を負いません。</p> <p style="text-align: right;">1-0177 19-11-16 11:30</p> <p>精算11-16 14:27 駐車時間 2時間57分 駐車料金 500円 割引 0円</p> <p style="text-align: center;"><b>領収書</b></p> <p>前払 0円 現金 500円 釣銭 0円</p> <p style="text-align: right;">No. 019932</p> </div>	<table border="1" style="width: 100%; border-collapse: collapse;"> <tr> <td style="width: 50%;">案分率</td> <td style="width: 50%; text-align: right;">%</td> </tr> <tr> <td>共通案分率</td> <td style="text-align: right;">%</td> </tr> <tr> <td>それ以外の案分</td> <td style="text-align: right;">100%</td> </tr> <tr> <td colspan="2">案分の説明</td> </tr> <tr> <td colspan="2">活動報告書のとおりすべて政務活動に係るものである。</td> </tr> <tr> <td colspan="2">本領収書は県会議員中島かおり宛のものである</td> </tr> </table>	案分率	%	共通案分率	%	それ以外の案分	100%	案分の説明		活動報告書のとおりすべて政務活動に係るものである。		本領収書は県会議員中島かおり宛のものである	
案分率	%													
共通案分率	%													
それ以外の案分	100%													
案分の説明														
活動報告書のとおりすべて政務活動に係るものである。														
本領収書は県会議員中島かおり宛のものである														

(添付様式7)

## 活動報告書

※政務活動費の透明性確保の観点から可能な限り具体的に記載すること

議員名 中島かおり

活動名	第31回芦屋市障がい児・者とのふれあい市民運動会				
活動概要	<p>○開催日時 令和元年11月16日 13:00~14:20</p> <p>○場所 芦屋市総合公園陸上競技場</p> <p>○内容 別紙案内状の通り</p> <p>○活動内容及び成果 県会議員として、来賓として出席するとともに、主催者である、障がい児・者とのふれあい市民運動会実行委員会の取り組みの現状についての確認や、県民の意見の把握に努めた。</p> <p>★案分率 活動内容、すべて政務活動である。</p>				
経費	領収書No	項目・内容	支出額	案分率(%)	政務活動費 充当金額
	11 - 31	駐車場代(第31回芦屋市障がい児・者とのふれあい市民運動会)	500	100	500
	-				
	-				
	-				
	-				
	合 計		500		500
備考	*添付書類：案内状、プログラム				

\*この様式は、「視察・調査活動」、「要請陳情活動」、「県政報告会・要望会等会議の開催」、「研修会への参加」、「意見交換会への参加」、「業務の委託」、「広報紙・誌の発行」を行った場合等、政務活動費を使用した全ての活動について作成する。

令和元年8月19日

兵庫県議会議員  
中島 かおり 様

障がい児・者とのふれあい市民運動会実行委員会  
実行委員長 伊藤 舞

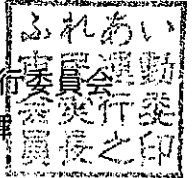

第31回芦屋市障がい児・者とのふれあい市民運動会の開催について（ご案内）

残暑の候、ますますご健勝のこととお喜び申し上げます。

平素は、本市福祉行政に多大なるご理解と、ご協力を賜り厚くお礼を申し上げます。

さて、本市ではスポーツを通じて障がいのある方と市民との交流を図り、障がいに対する理解を深めることを目的として、「障がい児・者とのふれあい市民運動会」を実施しており、今年度も下記のとおり開催することとなりました。

つきましては、ご多忙中とは存じますが、是非ともご参加いただき、楽しいふれあいのひとときをお過ごしくださいますようご案内申し上げます。

なお、当日は参加者に一言ご挨拶を賜りたくお願い申し上げます。

記

- 日時 令和元年11月16日（土） 午後1時～3時30分  
【雨天の場合は中止】  
※昨年よりも開始時間を遅らせていますのでご注意ください。
- 場所 芦屋市総合公園陸上競技場
- 主催 障がい児・者とのふれあい市民運動会実行委員会  
(構成団体)  
芦屋市／芦屋市教育委員会／芦屋市社会福祉協議会／  
芦屋市身体障害者福祉協会／芦屋市身体障害児者父母の会／  
芦屋市手をつなぐ育成会／芦屋家族会／芦屋東ライオンズクラブ／  
芦屋市グラウンド・ゴルフ協会／あしやNPOセンター  
芦屋市障がい者スポーツ指導者協議会
- その他 お手数ですが、ご出欠につきまして、9月27日（金）までに雨天時の連絡先と併せてご連絡をいただきますようお願いいたします。開会式後の競技にも障がいのある方々と一緒にご参加いただければと思います。よろしくお願いいたします。
- お問い合わせ 芦屋市 福祉部 障害福祉課長 柏原由紀（担当：野田）  
TEL：（0797）31-2121（内線2518）  
（0797）38-2043（直通）

e-mail

記者発表 (発表・資料配付)				
月/日 (曜)	担当課	TEL	発表者 (担当係長)	その他配布先
10月15日 (火) 10:00	阪神南県民センター 尼崎港管理事務所 尼崎21世紀プロジェクト推進室	06-6105-4434	尼崎21世紀プロジェクト推進室長 横山 一也 (整備課長) 井奥 克彦	

## 「森の子育てひろば」(芦屋市総合公園)の開催

都市部に暮らす未就学児の親子に季節ごとの森の魅力を感じてもらうため、芦屋市総合公園において、親子で自然に触れたり、生き物を観察するイベントを開催します。

本イベントでは、都会では普段味わえない森の恵みや広い空間を活用した自然体験を通して、子供たちの豊かな感性や社会性を育むとともに、日頃の子育てにも活かしてもらうことを期待しています。皆様のご参加をお待ちしています。

1 開催日時：令和元年11月16日(土) 10時～12時

※雨天時は一部のプログラムを変更して実施。ただし、荒天時など、参加者の安全が確保できないと判断した場合は中止。

2 開催場所：芦屋市総合公園(芦屋市陽光町1-1)

3 プログラム：(1) ネイチャースタンプラリー※雨天中止  
(2) ネイチャークラフト  
(3) 水辺の生きもの観察

4 対象等：3才以上の未就学児とその保護者(30組60名)

5 参加費：無料

6 応募方法：下記のいずれかの方法で申し込み書(チラシ参照)にある必要事項を記入のうえ、お申込みください。

【申し込みフォーム】：

<http://www.issei-eco.com/contact/morikosodate2019.html>

【E-mail】：morikosodate2019@issei-eco.com

【FAX】：079-428-2427

【申込み締切】：令和元年10月31日(木) \*応募多数の場合、抽選

※申込みをされた方全員に抽選結果をメールでお知らせします。

7 主催等：主催/兵庫県、共催/芦屋市、主管/(株)一成

〈問い合わせ先〉 阪神南県民センター尼崎港管理事務所  
尼崎21世紀プロジェクト推進室

TEL:06-6105-4435 FAX:06-6481-8251



昨年度の様子



参加者  
募集中

親子で公園を散策しながら  
自然とあそぼう！

# 森の子育てひろば

日時

11月16日(土)  
10:00~12:00

会場

芦屋市総合公園

対象

親子 [3才以上の未就学児  
保護者同伴]

## 当日のプログラム

### ネイチャースタンプラリー

ミッションが書かれたスタンプラリーを  
しながら公園内を歩いてみよう！  
※雨天中止

### ネイチャークラフト

森で拾った葉っぱや木の実を使って、  
絵を描いてみよう！

### 水辺の生きもの観察

ピオトープにはどんな生きものたちが  
住んでいるのかな？観察してみよう！



めだかの飼い方もレクチャー  
お家に持って帰って育ててみよう！

講師：木下 一成 氏

株式会社 一成 代表取締役



### 株式会社 一成

「生物に学び、自然に還る」をテーマに、人と自然が  
共存することのできる社会の構築を目指す、自然環境  
事業をトータルにサポートする総合コンサルタント。  
自然環境調査をはじめとし、子ども向けの環境学習事  
業に取り組んでおり、ホタルも生息できる水路や川づ  
くりの研究の他、小学校のピオトープ施行などを行う。



主催：兵庫県 共催：芦屋市 主管：株式会社一成

# 開催要項

開催日時：令和元年11月16日(土) 10:00～12:00

※受付は、9:30から開始します。

※雨天時は一部のプログラムを変更して実施いたします。

ただし、荒天時など、参加者の安全が確保できないと判断した場合は、中止といたします。

場所：芦屋市総合公園(芦屋市陽光町1番1号)

対象：親子(3才以上の未就学児、保護者同伴)

定員：30組60名(応募者多数の場合は抽選)

参加費用：無料

注意事項：汚れても良い服装、歩きやすい靴でお越しください。

申込方法：下記のいずれかの方法で申込書にある必要事項をご記入のうえ、お申込みください。

※兄弟(3才以上の未就学児に限る)での参加をご希望の場合は、「備考」にご記入ください。

【申込フォーム】 <http://www.issei-eco.com/contact/morikosodate2019.html>

【E-mail】

【FAX】 079-428-2427



【申込フォーム】

申込締切：令和元年10月31日(木)

※申込みをされた方全員に抽選結果をメールでお知らせします。

※本イベント実施中に撮影した写真は、兵庫県及び芦屋市作成の広報物等に使用します。

## アクセス

自家用車の場合：

【大阪方面から】阪神高速湾岸線西宮浜出口から  
県道573号を西に約3km。

【神戸方面から】阪神高速湾岸線深江浜出口から  
県道573号を東に約4km。

※駐車場は有料です。

電車・バスの場合：

阪急芦屋川駅・JR芦屋駅・阪神芦屋駅から

阪急バス 41番系統 涼風町行または

71番系統 浜風大橋南行に乗車し、

「芦屋市総合公園前」にて下車。

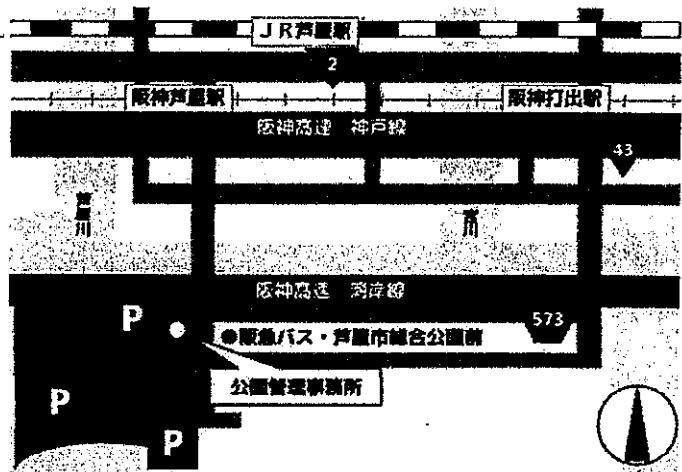

## お問い合わせ

(事務局)株式会社 一成

〒675-1217 加古川市上荘町薬栗27-1 TEL:079-428-0682 FAX:079-428-2427

「森の子育てひろば」申込書  
2019年11月16日(土)

- お名前(代表者) \_\_\_\_\_
- お名前(かな) \_\_\_\_\_
- 電話番号 \_\_\_\_\_
- メールアドレス \_\_\_\_\_
- 参加人数 大人 \_\_\_\_\_ 人、こども \_\_\_\_\_ 人
- 備考 \_\_\_\_\_

領収書等添付様式【共通】

(令和元年11月分)

(イーブンひょうご)

(中島かおり)

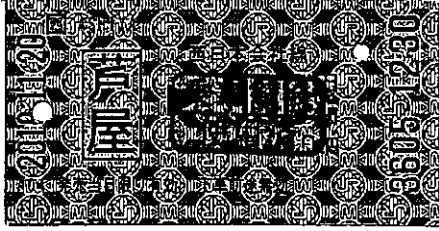
整理 番号	使 途 項 目															
	調査研究費	研修費・会議費・広報広聴費・要請陳情等活動費・資料作成費・資料購入費・事務所費・事務費・人件費														
32		<table border="1"><tr><td rowspan="2">案分率</td><td>共通案分率</td><td>%</td></tr><tr><td>それ以外の案分</td><td>100%</td></tr><tr><td colspan="3">案分の説明</td></tr><tr><td colspan="3">活動報告書のとおりすべて政務活動に係るものである。</td></tr><tr><td colspan="3">本書は県会議員中島かおり宛のものである。</td></tr></table>	案分率	共通案分率	%	それ以外の案分	100%	案分の説明			活動報告書のとおりすべて政務活動に係るものである。			本書は県会議員中島かおり宛のものである。		
案分率	共通案分率	%														
	それ以外の案分	100%														
案分の説明																
活動報告書のとおりすべて政務活動に係るものである。																
本書は県会議員中島かおり宛のものである。																

領収書等添付様式【共通】

(令和元年11月分)

(イーブンひょうご)

(中島かおり)

整理 番号	使 途 項 目	
33	<p data-bbox="240 409 1417 439">調査研究費・研修費・会議費・広報広聴費・要請陳情等活動費・資料作成費・資料購入費・事務所費・事務費・人件費</p> <div data-bbox="619 1182 911 1220" style="text-align: center;"><b>領 収 書</b></div> <p data-bbox="831 1223 938 1252">No.0749</p> <p data-bbox="576 1261 842 1290">日付 '19年11月20日</p> <p data-bbox="576 1296 938 1326">車番 2028 00</p> <p data-bbox="588 1335 938 1364">基本運賃 ¥660円</p> <p data-bbox="608 1373 938 1424">合計 <b>¥660円</b></p> <p data-bbox="576 1433 938 1462">上記の通り領収致しました</p> <p data-bbox="576 1471 847 1523">加古川交通株式会社</p> <p data-bbox="576 1532 847 1561">加古川市加古川町本町26-1</p> <p data-bbox="576 1570 804 1621">TEL079-422-3421</p> <p data-bbox="576 1630 788 1682">フリーダイヤル</p> <p data-bbox="655 1691 836 1742">0120-10-3421</p>	<p data-bbox="1126 472 1428 501">共通案分率 %</p> <p data-bbox="1126 521 1428 551">それ以外の案分 100%</p> <p data-bbox="1126 571 1428 600">案分の説明</p> <p data-bbox="1126 620 1428 936">領収書添付様式NO32 の活動報告書のとおり すべて政務活動に係る ものである。 行きは電車が遅延して いたため駅から会場ま でタクシーを利用した。 本領収書は県会議員中 島かおり宛のものであ る</p> <p data-bbox="1078 719 1110 808" style="writing-mode: vertical-rl;">案 分 率</p>

領収書等添付様式【共通】

(令和元年11月分)  
(イーブンひょうご)  
(中島かおり)

整理 番号	使 途 項 目	
	調査研究費・研修費・会議費・広報広聴費・要請陳情等活動費・資料作成費・資料購入費・事務所費・事務費・人件費	
34		<p>共通案分率            %</p> <p>それ以外の案分 100%</p> <p>案分の説明</p> <p>領収書添付様式NO32 の活動報告書のとおり すべて政務活動に係る ものである。 本領収書は県会議員中 島かおり宛のものであ る</p> <p>案分率</p>

領 収 書

中島かおり様

№ 3624-36

金額	十	億	千	百	十	万	千	百	十	円
							7	9	9	0

乗車券類(消費税及び地方消費税を含んでいません)

の他

上記の金額を領収しました。

収入印紙 (200円)

2019年11月20日

西日本旅客鉄道株式会社

発行箇所 加吉川駅(改札)

取 扱 者

890-05-15900

(添付様式7)

## 活動報告書

※政務活動費の透明性確保の観点から可能な限り具体的に記載すること

議員名

中島かおり

活動名	ユニバーサル社会づくり地域セミナー				
活動概要	<p>○開催日時 令和元年11月20日 14:00~16:00</p> <p>○場所 加古川市総合福祉会館大ホール</p> <p>○内容 別紙案内状の通り</p> <p>○活動内容及び成果 ユニバーサル社会づくりの推進にむけてユニバーサル社会づくりの推進に関する条例があります。全ての人々が地域社会の一員として尊重され互いに支えあい、一人ひとりが持てる力を発揮して活動することができる社会をめざします。兵庫県立視覚特別支援学校 今井裕二氏「障害者スポーツから見たユニバーサル社会づくり」知恵と工夫でスポーツをするということについてタンデム自転車、陸上競技、サウンドテーブルテニス などご自身の体験とともに講談があった。2020年の東京パラリンピック開催が契機となりユニバーサルスポーツにも注目が集まり、ニーズも高まる。県会議員として、関係者の方々と、ユニバーサル社会に向けて益々前進することができた。</p> <p>★案分率 活動内容、すべて政務活動である。</p>				
経費	領収書No	項目・内容	支出額	案分率(%)	政務活動費充当金額
	11 - 32	研修会参加交通費(ユニバーサル社会づくり地域セミナー)(芦屋~加古川)	990	100	990
	11 - 33	タクシー代(ユニバーサル社会づくり地域セミナー)(加古川~現地)	660	100	660
	11 - 34	研修会参加交通費(ユニバーサル社会づくり地域セミナー)(加古川~芦屋)	990	100	990
	-				
	-				
合計			2,640		2,640
備考	*添付書類：案内状、プログラム				

\*この様式は、「視察・調査活動」、「要請陳情活動」、「県政報告会・要望会等会議の開催」、「研修会への参加」、「意見交換会への参加」、「業務の委託」、「広報紙・誌の発行」を行った場合等、政務活動費を使用した全ての活動について作成する。

県議会議員各位

福祉部長

「ユニバーサル社会づくり地域セミナー」の開催について

時下、ますますご清祥のこととお喜び申し上げます。

平素は、ユニバーサル社会づくりの推進につきまして、格別のご理解とご指導を賜り厚くお礼申し上げます。

この度、ユニバーサル社会の実現に向けて「みんなの社会参加」をテーマに、「ユニバーサル社会づくり地域セミナー」を開催します。障害者アスリートによる基調講演「障害者スポーツから見たユニバーサル社会づくり」のほか、障害者の就労支援、障害者アートなど、様々な分野で活躍されている地域の方々によるパネルディスカッションを行います。

ご多忙の折りとは存じますが、ご臨席賜りますよう、ご案内申し上げます。

なお、当日の出欠につきましては、別紙出欠票により各開催日の7日前までに返信いただきますようお願い申し上げます。

記

1 日時及び場所等 ※時間は全日程 14:00～16:00

日時	開催場所
11/8 (金)	姫路市 総合福祉会館 第1会議室 (姫路市安田3-1)
11/14 (木)	神戸市 県民会館けんみんホール (神戸市中央区下山手通4-16-3)
11/18 (月)	養父市 但馬長寿の郷 郷ホール (養父市八鹿町国木594-10)
11/20 (水)	加古川市 総合福祉会館大ホール (加古川市加古川町寺家町177-12)
11/29 (金)	洲本市 総合福祉会館 多目的ホール (洲本市山手2-2-26)

2 プログラム (別添チラシのとおり)

- (1) 県の取組：ユニバーサル社会づくり総合指針、第6次率先行動計画
- (2) 基調講演：障害者スポーツから見たユニバーサル社会づくり
- (3) パネルディスカッション：ユニバーサル社会の実現に向けて ～みんなの社会参加～

3 その他

- (1) 車いす席をご用意しています。(先着順)
- (2) 手話通訳、要約筆記、ヒアリンググループをご用意しています。

(連絡・返信先)

兵庫県健康福祉部障害福祉局ユニバーサル推進課  
社会参加支援班 (藤井、小田)

〒650-8567 神戸市中央区下山手通 5-10-1

TEL 078-341-7711 (内線 2833・2834) FAX 078-362-9040

Eメール

# 出欠票

## ユニバーサル社会づくり地域セミナー

ご出席される地域に○印を付けていただきますようお願いいたします。  
(ご欠席の場合は空欄で結構です)

ご出席	日時	開催場所・事例発表者
	11/8 (金) 14:00~16:00	<input type="checkbox"/> 姫路市 総合福祉会館 第1会議室 (姫路市安田3-1)
	11/14 (木) 14:00~16:00	<input type="checkbox"/> 神戸市 県民会館 けんみんホール (神戸市中央区下山手通4-16-3)
	11/18 (月) 14:00~16:00	<input type="checkbox"/> 養父市 但馬長寿の郷 郷ホール (養父市八鹿町国木594-10)
<input checked="" type="checkbox"/>	11/20 (水) 14:00~16:00	<input checked="" type="checkbox"/> 加古川市 総合福祉会館 大ホール (加古川市加古川町寺家町177-12)
	11/29 (金) 14:00~16:00	<input type="checkbox"/> 洲本市 総合福祉会館 多目的ホール (洲本市山手2-2-26)

ご芳名	
代理出席者 ご芳名	
ご連絡先	( ご自宅 ・ 事務所等 ) ※いずれかに○印をお付けください。 〒 _____ ご住所
TEL	
FAX	
備考	

(連絡・返信先)

兵庫県健康福祉部障害福祉局エバーサポート推進課社会参加支援班(藤井、小田)

〒650-8567 神戸市中央区下山手通 5-10-1

TEL 078-341-7711 (内線 2833・2834) FAX 078-362-9040

Eメール



# ユニバーサル社会づくり地域セミナー

兵庫県は、皆さまと一緒に、年齢、性別、障害の有無、文化等の違いに関わりなく、全ての方が地域社会の一員として尊重され、互いに支え合い、一人ひとりが持てる力を発揮して活動できる「ユニバーサル社会」の実現を目指しています。

ユニバーサル社会の実現のために私たちができることを、一緒に考えてみませんか？

## 【プログラム】

- (1) 県の取組：ユニバーサル社会づくり総合指針、第6次率先行動計画
- (2) 基調講演：障害者スポーツから見たユニバーサル社会づくり
- (3) パネルディスカッション：ユニバーサル社会の実現に向けて ～みんなの社会参加～

## 【基調講演 講師プロフィール】

### 今井裕二氏（神戸・加古川会場）

全盲のランナー。伴走者と共に一般大会に出場する「ユニバーサルスポーツ化」を実現。パラリンピックシドニー大会では、三段跳び6位、走り幅跳び7位入賞。タンDEM自転車県下で公道走行できる条例改正にも尽力。文科省生涯スポーツ功労者賞。NPO法人兵庫県障害者タンDEMサイクリング協会理事長、兵庫県ブラインドマラソン協会理事 等。



### 吉野真旨氏（姫路・養父・洲本会場）

陸上競技世界選手権大会、ウィルチェアラグビーの元日本代表。スポーツのみならず、地域のまちづくり、環境、行政分野でも活躍し、県下36の小中高校（9,100人）で講演活動を行っている。聞く人の心に響く活動実践者。近畿車いすツインバスケットボール委員長、伊丹市障害者スポーツ協会副会長 等。



## 【日程】

**11/8（金） 14:00～16:00（130名）**

場所：姫路市総合福祉会館 第1会議室  
（姫路市安田3-1）

### ～パネリスト～

【認知症カフェ】青山1000人会 岸岡孝昭氏  
【障害者就労支援】NPO法人ワーキングnetにしはりま 小谷道夫氏

**11/14（木） 14:00～16:00（360名）**

場所：兵庫県民会館 けんみんホール  
（神戸市中央区下山手通4-16-3）

### ～パネリスト～

【障害児職業体験】キザニア甲子園 田嶋文彦氏  
【車椅子モデルの先駆者】ファッションモデル 日置有紀氏

**11/18（月） 14:00～16:00（150名）**

場所：但馬長寿の郷 郷ホール  
（養父市八鹿町国木594-1）

### ～パネリスト～

【車椅子モデルの先駆者】ファッションモデル 日置有紀氏  
【ボランティア】丹波篠山市ボランティア連絡協議会 向井祥隆氏

**11/20（水） 14:00～16:00（150名）**

場所：加古川市総合福祉会館 大ホール  
（加古川市加古川町寺家町177-12）

### ～パネリスト～

【障害者就労支援】就労継続支援B型ドリームボール 竹本武志氏  
【障害者アート】社会福祉法人明桜会すたじおぼっち 室本早知氏

**11/29（金） 14:00～16:00（150名）**

場所：洲本市総合福祉会館 多目的ホール  
（洲本市山手2-2-26）

### ～パネリスト～

【障害者就労支援】(株)協生学園 柿原孝司氏  
【福祉の充実した地域づくり】中川原高齢者・障がい者地域ふれあいセンター 濱田良介氏

※基調講演講師も、パネルディスカッションに参加します



ヘルプマーク

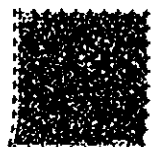

**お申込み** (締切：各開催日の7日前まで) ※先着順  
 ※満席後の申込みで参加頂けない場合のみ、事務局より連絡いたします。

● 申込方法：

・ パソコンから

- <姫路> <https://www.shinsei.elg-front.jp/hyogo/uketsuke/dform.do?id=1570603907849>
- <神戸> <https://www.shinsei.elg-front.jp/hyogo/uketsuke/dform.do?id=1570604894345>
- <養父> <https://www.shinsei.elg-front.jp/hyogo/uketsuke/dform.do?id=1570606721125>
- <加古川> <https://www.shinsei.elg-front.jp/hyogo/uketsuke/dform.do?id=1570607583121>
- <洲本> <https://www.shinsei.elg-front.jp/hyogo/uketsuke/dform.do?id=1570607982476>

・ スマートフォンから

- <姫路>  

- <神戸>  

- <養父>  

- <加古川>  

- <洲本>  

・ FAX、郵便でお申込みの場合は、下の参加申込書を送付して下さい。

**ユニバーサル社会づくり地域セミナー参加申込書**

会 場	※○をつけてください 神戸      加古川      姫路      養父      洲本
フリガナ	
氏 名	
住 所	〒      - 電話番号 (      )      FAX 番号 (      )
所 属	

【下記について、希望される場合はご記入ください (無料)】

	記入欄
車いす席	※ご希望の場合は以下に○をつけてください。 車いす席を希望
情報配慮	※ご希望の場合は以下のいずれかに○をつけてください。(複数可) 手話通訳      要約筆記      ヒアリンググループ
備 考	※その他、配慮が必要なことなどがあればご記入ください。

【お申し込み先・問い合わせ先】

兵庫県 健康福祉部 障害福祉局 ユニバーサル推進課 (藤井・小田) 〒650-8567 神戸市中央区下山手通 5-10-1	TEL: 078-362-4379 FAX: 078-362-9040 E-mail: 
---	--

領収書等添付様式【共通】

(令和元年11月分)

(イーブンひょうご)

(中島かおり)

整理 番号	使 途 項 目	
36	<p style="text-align: center;"><b>領収書</b></p> <p style="text-align: center;">中島 かおり 様</p> <hr/> <p>[別納引受] 第一種定形 14.0g @84 153通 ¥12,852</p> <hr/> <p>小 計 ¥12,852</p> <hr/> <p>郵便物引受合計通数 153通 課税計 (10%) ¥12,852 (内消費税等 ¥1,168) 非課税計 ¥0</p> <hr/> <p>合計 ¥12,852 お預り金額 ¥13,000 おつり ¥148</p>  <p>〒100-8792 日本郵便株式会社 東京都千代田区大手町2-3-1 取扱日時：2019年11月20日 10:47 担当：[REDACTED] 発行No. 191120A2596 端N98箱01 連絡先：[REDACTED] 郵便局 TEL：[REDACTED]</p> <div style="border: 1px solid black; padding: 5px; margin-top: 10px;"> <p style="text-align: center;">郵便局からのお知らせ</p> <p style="text-align: center;"><b>2019年10月1日(火)から 郵便料金などが変わりました。</b></p> <p style="text-align: center; font-size: small;">消費税率の改定に伴い、郵便料金などを 変更させていただきました。 詳しくは、日本郵便株式会社Webサイトを ご覧いただくか、お近くの郵便局にお尋ねください。</p> <p style="text-align: center; font-size: x-small;">郵便 [REDACTED]</p> </div>	<p>共通案分率 %</p> <p>それ以外の案分 97%</p> <p>案分の説明</p> <p>領収書添付様式NO12 別紙活動報告書のお り概ね97%以上 県政 報告郵送代 本領収書は県議員中 島かおり宛のものであ る</p> <p style="writing-mode: vertical-rl; text-orientation: upright;">案分率</p>

領収書等添付様式【共通】

(令和元年11月分)

(イーブンひょうご)

(中島かおり)

整理番号	使 途 項 目	
37	<p style="text-align: center;">領収書</p> <p style="text-align: right;">様</p> <hr/> <p>[別納引受] 区内特別特(定)BC 28.0g @80 266通 ¥21,280</p> <hr/> <p>小 計 ¥21,280</p> <hr/> <p>郵便物引受合計通数 266通 課税計 (10%) ¥21,280 (内消費税等 ¥1,934) 非課税計 ¥0</p> <hr/> <p>△計 ¥21,280 □計 ¥30,280 お預り金額 ¥9,000 おつり</p>  <p>〒100-8792 日本郵便株式会社 東京都千代田区大手町2-3-1 取扱日時：2019年11月23日 13:31 担当：[REDACTED] 発行No. 191123A2707 端P63箱14 連絡先 [REDACTED] 郵便局 TEL: [REDACTED]</p> <div style="border: 1px solid black; padding: 5px; margin-top: 10px;"> <p style="text-align: center;">郵便局からのお知らせ</p> <p style="text-align: center;"><b>2019年10月1日(火)から 郵便料金などが変わりました。</b></p> <p style="text-align: center; font-size: small;">消費税率の改定に伴い、郵便料金などを 変更させていただきました。 詳しくは、日本郵便株式会社Webサイトを ご覧いただくか、お近くの郵便局にお尋ねください。</p> <p style="text-align: center;">郵便 [REDACTED]</p> </div>	<p>共通案分率 %</p> <p>それ以外の案分 97%</p> <p>案分の説明</p> <p>領収書添付様式NO12 別紙活動報告書のとおり概ね97%以上 県政 報告郵送代 本領収書は県会議員中 島かおり宛のものである ※送付状を同封した</p> <p style="writing-mode: vertical-rl; position: absolute; left: -40px; top: 50px;">案分率</p>

領収書等添付様式【共通】

(令和元年11月分)

(イーブンひょうご)

(中島かおり)

整理 番号	使 途 項 目	
38	<p>調査研究費・研修費・会議費・<b>広報広聴費</b>・要請陳情等活動費・資料作成費・資料購入費・事務所費・事務費・人件費</p> <p><b>イーブン-イレブン</b> 芦屋公光町店 兵庫県芦屋市公光町10-22</p> <p>電話：0797-35-3660 ｼﾞ#2</p> <p>2019年11月23日(土) 19:48 責176</p> <p><b>領 収 書</b></p> <p>様</p> <p>非課税商品 11.23 1,680- 合計 ¥1,680</p> <p>但し</p> <p>上記正に領収いたしました 2019年11月23日</p> <p>本票を保管頂く場合は、印刷面を 内側に折り、保管をお願い致します</p>	<p>共通案分率 %</p> <p>それ以外の案分 0%</p> <p>案分の説明</p> <p>領収書添付様式NO12 別紙活動報告書のとおり概ね97%以上 県政 報告郵送代 20通×84円の切手代 本領収書は県議員中 島かおり宛のものである</p> <p>案分率</p>

(添付様式6)

【会派名】イーブンひょうご  
【議員名】中島かおり

### 切手受払簿

年	月	日	整理 区分	会計 帳簿 番号	摘 要 ※種類、送付数や送付内容等を記載	異動高				現在高	
						受		払		計	
						数量	価格	数量	価格	数量	価格
1	10	18	購入	10-18	レターパックプラス520円×2枚=1040円	2枚	1,040円			2枚	1,040円
1	10	19	送付		レターパックプラス520円×1枚=520円 【送付数、送付内容】1枚、芦屋市内資料送付			1枚	520円	1枚	520円
1	10	20	送付		レターパックプラス520円×1枚=520円 【送付数、送付内容】1枚、芦屋市内資料送付			1枚	520円	0枚	0円
1	10	23	購入	10-24	レターパックプラス520円×2枚=1040円	2枚	1,040円			2枚	1,040円
1	10	24	送付		レターパックプラス520円×1枚=520円 【送付数、送付内容】1枚、芦屋市内資料送付			1枚	520円	1枚	520円
1	10	25	送付		レターパックプラス520円×1枚=520円 【送付数、送付内容】1枚、芦屋市内資料送付			1枚	520円	0枚	0円
1	10	25	購入	10-28	レターパックプラス520円×2枚=1040円	2枚	1,040円			2枚	1,040円
1	10	26	送付		レターパックプラス520円×1枚=520円 【送付数、送付内容】1枚、芦屋市内資料送付			1枚	520円	1枚	520円

1	10	28	送付		レターパックプラス520円×1枚=520円 【送付数、送付内容】1枚、芦屋市内資料送付			1枚	520円	0枚	0円
1	11	25	購入	11-39	レターパックプラス520円×2枚=1040円		2枚	1,040円		2枚	1,040円
1	11	26	送付		レターパックプラス520円×1枚=520円 【送付数、送付内容】1枚、芦屋市内資料送付			1枚	520円	1枚	520円
1	11	26	送付		レターパックプラス520円×1枚=520円 【送付数、送付内容】1枚、芦屋市内資料送付			1枚	520円	0枚	0円
1	11	23	購入	11-38	切手84円×20枚=1680円		20枚	0円		20枚	0円
1	11	26	購入	11-42	切手84円×30枚=2520円		30枚	2,520円		50枚	2,520円
1	11	26	送付		切手84円×20枚=1680円 【送付数、送付内容】20枚、芦屋市内県政報告送付			20枚	0円	30枚	2,520円
1	11	26	送付		切手84円×30枚=2520円 【送付数、送付内容】30枚、芦屋市内県政報告送付			30枚	2,520円	0枚	0円
1	11	27	購入	11-43	切手84円×90枚=7560円うち84円×88枚=7,392円支出		88枚	7,392円		88枚	7,392円
1	11	27	送付		切手84円×88枚=7,392円 【送付数、送付内容】88枚、芦屋市内県政報告送付			88枚	7,392円	0枚	0円
					年度計		146枚	14,072円		146枚	14,072円
										0枚	0円

※年度ごとに集計し、政務活動費収支報告書とともに議長へ提出してください。

※切手等は郵送の都度、必要枚数を購入することを前提に、月額1万円未満までの購入金額に対する充当を可とします。

※送付先、送付内容を必ず記載願います。

領収書等添付様式【共通】

(令和元年11月分)

(イーブンひょうご)

(中島かおり)

整理番号	使 途 項 目	
39	<p style="text-align: center;">領収書</p> <p style="text-align: right;">様</p> <hr/> <p>[販売] レターパックプラス(520円) 520円 2枚 ¥1,040</p> <hr/> <p>小 計 ¥1,040</p> <hr/> <p>課税計(10%) ¥0 (内消費税等 ¥0) 非課税計 ¥1,040</p> <hr/> <p>△計 ¥1,040 合計 ¥1,040 お預り金額 ¥1,050 おつり ¥10</p>  <p>〒100-8792 日本郵便株式会社 東京都千代田区大手町2-3-1 取扱日時：2019年11月25日 14:18 担当：[REDACTED] 発行No. 191125J7890 端N96箱01 連絡先：[REDACTED] 郵便局 TEL: [REDACTED]</p> <div style="border: 1px solid black; padding: 5px; margin-top: 10px;"> <p style="text-align: center;"><b>郵便局からのお知らせ</b></p> <p style="text-align: center;"><b>2019年10月1日(火)から 郵便料金などが変わりました。</b></p> <p style="text-align: center; font-size: small;">消費税率の改定に伴い、郵便料金などを 変更させていただきました。 詳しくは、日本郵便株式会社Webサイトを ご覧いただくか、お近くの郵便局にお尋ねください。</p> <p style="text-align: center; font-size: x-small;">郵便 [REDACTED] 印刷</p> </div>	<p>共通案分率 %</p> <p>それ以外の案分 100%</p> <p>案分の説明</p> <p>切手受払簿の通り 本領収書は県会議員中 島かおり宛のものであ ることに間違いありませ ん。</p> <p style="writing-mode: vertical-rl; text-orientation: upright;">案分率</p>





領収書等添付様式【共通】

(令和元年11月分)

(イーブンひょうご)

(中島かおり)

整理 番号	使 途 項 目																																					
	調査研究費・研修費・会議費・広報広聴費・要請陳情等活動費・資料作成費・資料購入費・ <b>事務所費</b> ・事務費・人件費																																					
40	<div style="border: 1px solid black; padding: 5px;"> <p>㊦ 水道料金・下水道使用料 納入通知書兼領収書</p> <table border="1" style="width: 100%; border-collapse: collapse;"> <tr> <td>ご使用者番号</td> <td>水栓番号</td> <td>年度/期</td> </tr> <tr> <td>54-0543-85</td> <td>0467</td> <td>01/3</td> </tr> <tr> <td colspan="3">ご使用者 中島 かおり 様</td> </tr> <tr> <td colspan="3">氏名</td> </tr> <tr> <td>ご使用期</td> <td colspan="2">令和元年 8月 6日～ 令和元年 10月 3日</td> </tr> <tr> <td colspan="3">水道ご使用場所</td> </tr> <tr> <td colspan="3">茶屋之町1-19-204</td> </tr> <tr> <td>メーター口径</td> <td>※減免</td> <td>★用途</td> </tr> <tr> <td>20 mm</td> <td></td> <td>一般</td> </tr> <tr> <td colspan="2">水道料金 (円)</td> <td>下水道使用料 (円)</td> </tr> <tr> <td colspan="2">2,440 ( 180)</td> <td>1,144 ( 84)</td> </tr> <tr> <td colspan="2"><b>合計金額</b></td> <td><b>3,584 円</b></td> </tr> </table> <p>上記の数字のうち( )内の数字は内税で消費税及び地方消費税相当額</p> <p>納入期限 <b>令和元年11月20日</b> 令和元年 11月 1日発行</p> <p>上記の合計金額を、納入期限までにご納入ください。</p> <p style="text-align: center;">芦屋市長 </p> <p>※減免額の説明(下水道使用料減免適用) 基本…基本料金免除後の金額です。 従量…従量料金免除後の金額です。</p> <p>★用途コードの説明 一般…一般用(家庭・店舗等で継続使用の水道) 浴場…公衆浴場用 工事…工事・仮設用(工事等一時的な使用水道)</p> <p>〒539-8795 大阪府金事務所センター 芦屋市上下水道部出納 (収納)取扱金融機関 口座番号 01180-6-980401 加入者名 芦屋市上下水道部</p> <div style="border: 1px solid black; padding: 5px; width: fit-content;"> <p style="text-align: center;">領収日付印</p> <p style="text-align: center;">19 月 28 日</p> <p style="text-align: center;">領収日付印のない領収</p> </div> <p>芦屋市水道部 企業出納員 </p> <p>上記金額を領収しました。 (収入印紙不要) (納入者保存用) 領収日付印のないものは無効</p> </div>	ご使用者番号	水栓番号	年度/期	54-0543-85	0467	01/3	ご使用者 中島 かおり 様			氏名			ご使用期	令和元年 8月 6日～ 令和元年 10月 3日		水道ご使用場所			茶屋之町1-19-204			メーター口径	※減免	★用途	20 mm		一般	水道料金 (円)		下水道使用料 (円)	2,440 ( 180)		1,144 ( 84)	<b>合計金額</b>		<b>3,584 円</b>	<p>共通案分率 50%</p> <p>それ以外の案分 %</p> <p>案分の説明</p> <p style="writing-mode: vertical-rl; text-orientation: upright;">案分率</p>
ご使用者番号	水栓番号	年度/期																																				
54-0543-85	0467	01/3																																				
ご使用者 中島 かおり 様																																						
氏名																																						
ご使用期	令和元年 8月 6日～ 令和元年 10月 3日																																					
水道ご使用場所																																						
茶屋之町1-19-204																																						
メーター口径	※減免	★用途																																				
20 mm		一般																																				
水道料金 (円)		下水道使用料 (円)																																				
2,440 ( 180)		1,144 ( 84)																																				
<b>合計金額</b>		<b>3,584 円</b>																																				

領収書等添付様式【共通】

(令和元年11月分)

(イーブンひょうご)

(中島かおり)

<b>整理番号</b>	<b>使 途 項 目</b>										
	調査研究費・研修費・会議費・ <span style="border: 1px solid black;">広報広聴費</span> ・要請陳情等活動費・資料作成費・資料購入費・事務所費・事務費・人件費										
41			<table border="1" style="width:100%; border-collapse: collapse;"> <tr> <td style="text-align: right;">共通案分率</td> <td style="text-align: right;">%</td> </tr> <tr> <td style="text-align: right;">それ以外の案分</td> <td style="text-align: right;">95%</td> </tr> <tr> <td colspan="2">案分の説明</td> </tr> <tr> <td colspan="2">領収書添付様式NO6別紙活動報告書のとおり概ね95%以上使用した報告紙の印刷代。 97,470円+振込料110円=97,580円</td> </tr> </table>	共通案分率	%	それ以外の案分	95%	案分の説明		領収書添付様式NO6別紙活動報告書のとおり概ね95%以上使用した報告紙の印刷代。 97,470円+振込料110円=97,580円	
共通案分率	%										
それ以外の案分	95%										
案分の説明											
領収書添付様式NO6別紙活動報告書のとおり概ね95%以上使用した報告紙の印刷代。 97,470円+振込料110円=97,580円											

**ご利用明細**      三菱UFJ銀行

ご来店いただきありがとうございます。  
このご利用明細は必ずお持ち帰りください。

年月日	取扱店番	お取引内容	
011126		お振り込み	
受付通番	銀行番号	支店番号	口座番号
			お取引金額
*****			¥97,470*
*****			
お取扱い できない場合		残高	* * *
税引	5.3	税込金額	110*
お振り先・お受取人 ご依頼人			
カクワラフイツク様			
ナカシマ カオリ様			
[Redacted]			





未就学児の親子を対象に季節ごとの森の魅力を感じてもらうため、親子で自然に触れたり、生き物を観察するイベントが開催されています。森で拾った葉っぱや木の実を使って子どもたちは絵を描いていました。

個性がそれぞれに光って、なかなかの出来でした。

あのね、どんぐりのなかには はいいろちよつきりという虫がいるんだよ〜と教えてくれた子がいます。最初名前が聞き取れなくて、丁寧に教えてもらい、家に帰ってから調べてみました。

ドングリに穴をあけて卵を産むが、その後で枝を切り落とす虫なのだそうです。すごい！

兵庫県の事業は規模が大きすぎてなかなか見えにくいものですが、子どもらしい発想と知識に触れてほのぼのした気持ちになりました。

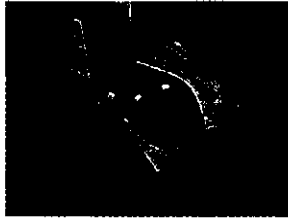

## スポーツの秋

学校園やコミスクの運動会などできる限り参加させて頂き、ラジオ体操含めて翌日は足が筋肉痛になる経験を久しぶりにしました。

第31回障がい児・者とのふれあい市民運動会では総合公園にてランドゴルフなど一緒に楽しませて頂きました。

秋晴れの下、気持ちよく汗をかきました。はばたんにも会えました♪

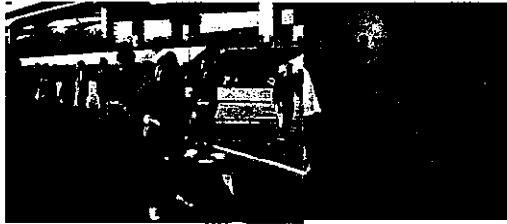

## ビバ！タカラジェンヌ(ラジオ番組)

『宝塚をどり讃歌』『サマルカンドの赤いばら』で初舞台、元月組の娘役、とゲスト紹介されてちょっぴり照れ臭かったです。

スターさんしか出演できない番組に、退団後出させて頂けるなんてとても光栄でした。でも、宝塚歌劇団時代の思い出だけではなく、現職である「県議会議員」について、まちづくりにも皆さんの生活にもとても密着していることであるアピールをしっかりとまいりました♪



第24回全国女性消防操法大会(横浜)に出かけてまいりました。

2年に1度開かれ都道府県から1チームが選ばれ、消防操法の技術を競うものです。芦屋の女性消防団が選ばれ、消防、消防団の皆さんと大きな声を出して応援し、見事銅メダルを獲得されました。おめでとうございます！

### ♪編集後記

今年も早いもので師走となりました。今年一年は中島かおりにとりまして大きな転換期となりました。芦屋市民の皆さまに対しても、これまで以上の重責を担う立場となり、肩に力がいりすぎることもあります。笑顔で明るい芦屋、兵庫の未来に向けて、時には更に厳しく自らを律して頑張りたいと思います。寒さに向かいます。お風邪などお召しになりませぬように、くれぐれもお元氣でお過ごしください。

- 1日 総務常任委員会管外調査
- 2日 国立淡路青少年交流の家開所50周年
- 3日 芦屋市民文化賞贈呈式
- 4日 なんでも音楽祭
- 5日 緊急地震速報訓練  
打ち合わせ 大関貴景勝激励会
- 6日 芦屋市技能功労者表彰式  
2020年度予算編成への申し入れ
- 7日 兵庫県石油コンビナート等総合防災訓練 市長面談他
- 8日 ヒアリング(県庁) 意見交換会
- 9日 防災士養成講座  
こどもフェスティバル 打ち合わせ
- 10日 バザー 説明会  
体育協会70年記念講演会
- 11日 精道小学校県庁見学  
打ち合わせ他
- 12日 地域の食事会
- 13日 全国女性消防操法大会
- 14日 移民センター見学 例会  
公開ケース研究会
- 15日 役員会 反省会
- 16日 三条コミスク運動会 シルバーフェスティバル 森の子育てひろば(総合公園)
- 第31回芦屋市障がい児・者とのふれあい市民運動会 地方財政講演会
- 第41回芦屋サマーカーニバル 反省会
- 17日 ひょうご障害者アート展  
更生保護女性会 ヒアリング(県庁)  
新生兵庫講演会
- 18日 総務常任委員会 例会
- 19日 ワールドマスターズゲームズ2021関西決起大会
- 20日 ユニバーサル社会づくり地域セミナー
- 21日 富田碎花賞贈呈式 セミナー  
打ち合わせ ヒアリング(県庁)  
打ち合わせ
- 22日 ヒアリング 市役所へ  
子どもの居場所ひみつきち
- 23日 防災士養成講座 FlowerとWeライブ 芦屋ユナイテッドリレーマラソン  
歓迎会
- 24日 表彰式 お餅つき コミスク文化祭 説明会
- 25日 政治パーティー
- 26日 地域バス旅行
- 27日 行政視察(沖縄県公文書館)
- 28日 のじぎくの塔慰霊祭 島守の塔慰霊祭
- 29日 行政視察

領収書等添付様式【共通】

(令和元年11月分)

(イーブンひょうご)

(中島かおり)

整理 番号	使 途 項 目																	
	調査研究費・研修費・会議費・ <b>広報広聴費</b> ・要請陳情等活動費・資料作成費・資料購入費・事務所費・事務費・人件費																	
42	<p style="text-align: center;"><b>領収書</b></p> <p style="text-align: right;">様</p> <hr/> <p>[販売]</p> <table border="0"> <tr> <td>2円普通切手</td> <td>2円</td> <td>20枚</td> <td>¥40</td> </tr> <tr> <td>2019年ミッフィー・84</td> <td>840円</td> <td>1枚</td> <td>¥840</td> </tr> <tr> <td>マイ旅切手第5集・84</td> <td>840円</td> <td>1枚</td> <td>¥840</td> </tr> <tr> <td>19年冬グリーンディング・84</td> <td>840円</td> <td>1枚</td> <td>¥840</td> </tr> </table> <hr/> <p>小 計</p> <p>課税計(10%)</p> <p>(内消費税等)</p> <p>非課税計</p> <hr/> <p>合計</p> <p>お預り金額</p> <p>おつり</p>	2円普通切手	2円	20枚	¥40	2019年ミッフィー・84	840円	1枚	¥840	マイ旅切手第5集・84	840円	1枚	¥840	19年冬グリーンディング・84	840円	1枚	¥840	<p>共通案分率 %</p> <p>それ以外の案分 97%</p> <p>案分の説明</p> <p>領収書添付様式NO12 別紙活動報告書のとおり概ね97%以上 県政 報告郵送代 本領収書は県会議員中 島かおり宛のものである うち支出額30枚×84円 =2,520円</p> <p>案分率</p>
2円普通切手	2円	20枚	¥40															
2019年ミッフィー・84	840円	1枚	¥840															
マイ旅切手第5集・84	840円	1枚	¥840															
19年冬グリーンディング・84	840円	1枚	¥840															
<p>〒100-8792 日本郵便株式会社 東京都千代田区大手町2-3-1 取扱日時：2019年11月26日 13:56 担当：[ ] 発行No. 191126J2610 端N00箱01 連絡先：[ ] 郵便局 TEL：[ ]</p> <div style="border: 1px solid black; padding: 5px; margin-top: 10px;"> <p style="text-align: center;"><b>郵便局からのお知らせ</b></p> <p style="text-align: center;"><b>2019年10月1日(火)から 郵便料金などが変わりました。</b></p> <p style="text-align: center;"><small>消費税率の改定に伴い、郵便料金などを 変更させていただきました。 詳しくは、日本郵便株式会社Webサイトを ご覧いただくか、お近くの郵便局にお尋ねください。</small></p> <p style="text-align: center;">郵便 [ ] 収入 [ ]</p> </div>																		

領収書等添付様式【共通】

(令和元年11月分)

(イーブンひょうご)

(中島かおり)

整理 番号	使 途 項 目	
43	<p style="text-align: center;"><b>領収書</b></p> <p style="text-align: center;">中島かおり 様</p> <hr/> <p>[販売] 19年冬グリーンティング・84 840円 9枚 ¥7,560</p> <hr/> <p>小 計 ¥7,560</p> <hr/> <p>課税計(10%) ¥0 (内消費税等 ¥0) 非課税計 ¥7,560</p> <hr/> <p>合 計 ¥7,560 お預り金額 ¥7,560</p>  <p>〒100-8792 日本郵便株式会社 東京都千代田区大手町2-3-1 取扱日時：2019年11月27日 9:59 担当：[REDACTED] 発行No. 191127J1603 端N98箱01 連絡先 [REDACTED] 郵便局 TEL [REDACTED]</p> <div style="border: 1px solid black; padding: 5px; margin-top: 10px;"> <p style="text-align: center;"><b>郵便局からのお知らせ</b></p> <p style="text-align: center;"><b>2019年10月1日(火)から 郵便料金などが変わりました。</b></p> <p style="text-align: center; font-size: small;">消費税率の改定に伴い、郵便料金などを 変更させていただきました。 詳しくは、日本郵便株式会社Webサイトを ご覧いただくか、お近くの郵便局にお尋ねください。</p> <p style="text-align: center; font-size: x-small;">郵便 [REDACTED]</p> </div>	<p>共通案分率 %</p> <p>それ以外の案分 97%</p> <p>案分の説明</p> <p>領収書添付様式NO12 別紙活動報告書のとおり概ね97%以上 県政 報告郵送代 本領収書は県会議員中 島かおり宛のものであ る。 支出額はうち84円×88 枚=7,392円とした</p> <p style="writing-mode: vertical-rl; position: absolute; left: -40px; top: 50%; transform: translateY(-50%);">案分率</p>

### 領収書等添付様式【共通】

(令和元年11月分)

(イーブンひょうご)

(中島かおり)

整理 番号	使 途 項 目	
	調査研究費・研修費・会議費・広報広聴費・要請陳情等活動費・資料作成費・資料購入費・事務所費・事務費・人件費	
44		共通案分率 %
		それ以外の案分 100%
		案分の説明
		活動報告書のとおりすべて政務活動に係るものである。
	案分率	本書は県議員中島かおり宛のものである。回数券利用。次月回数券等使用簿参照。



### 領収書等添付様式【共通】

(令和元年11月分)  
(イーブンひょうご)  
(中島かおり)

整理 番号	使 途 項 目	
45	<p data-bbox="247 403 1420 448">調査研究費・研修費・会議費・広報広聴費・要請陳情等活動費・資料作成費・資料購入費・事務所費・事務費・人件費</p> 	<p data-bbox="1125 470 1428 515">共通案分率 %</p> <p data-bbox="1125 526 1428 571">それ以外の案分 100%</p> <p data-bbox="1125 582 1428 627">案分の説明</p> <p data-bbox="1125 638 1428 862">領収書添付様式NO44 の活動報告書のとおり すべて政務活動に係る ものである。 本領収書は県議員中 島かおり宛のものであ る</p> <p data-bbox="1077 716 1117 817">案 分 率</p>

領収書等添付様式【共通】

(令和元年11月分)

(イーブンひょうご)

(中島かおり)

整理 番号	使 途 項 目											
	調査研究費・研修費・会議費・広報広聴費・要請陳情等活動費・資料作成費・資料購入費・事務所費・事務費・人件費											
46		<table border="1"> <tr> <td>共通案分率</td> <td>%</td> </tr> <tr> <td>それ以外の案分</td> <td>100%</td> </tr> <tr> <td>案分の説明</td> <td></td> </tr> <tr> <td>領収書添付様式NO44の活動報告書のとおりすべて政務活動に係るものである。 本領収書は県会議員中島かおり宛のものである</td> <td></td> </tr> <tr> <td>案分率</td> <td></td> </tr> </table>	共通案分率	%	それ以外の案分	100%	案分の説明		領収書添付様式NO44の活動報告書のとおりすべて政務活動に係るものである。 本領収書は県会議員中島かおり宛のものである		案分率	
共通案分率	%											
それ以外の案分	100%											
案分の説明												
領収書添付様式NO44の活動報告書のとおりすべて政務活動に係るものである。 本領収書は県会議員中島かおり宛のものである												
案分率												

領収書 CUSTOMER RECEIPT



No. 9128291 / Ref. NBTNVR  
発行：2019年11月27日/27Nov2019

様

¥16,240-

税込み (TAX INCLUDED)

但し、旅客運賃・料金として上記の金額を正に受領いたしました。  
In payment of passenger air fare received the above amount.

印紙税申告納  
付につき蒲田  
税務署承認済

お支払方法：クレジットカード  
PAYMENT METHOD：CREDIT CARD

備考 REMARKS

スカイマーク株式会社  
Skymark Airlines Inc.

領収書等添付様式【共通】

(令和元年11月分)

(イーブンひょうご)

(中島かおり)

整理 番号	使 途 項 目	
47	<p data-bbox="240 409 1431 454">調査研究費・研修費・会議費・広報広聴費・要請陳情等活動費・資料作成費・資料購入費・事務所費・事務費・人件費</p> <p data-bbox="502 719 646 775" style="text-align: center;"><b>領収証</b></p> <p data-bbox="405 790 766 880">毎度ご乗車ありがとうございます。 車両番号 220号 2019年11月27日</p> <p data-bbox="405 891 774 958">乗車料金 <b>¥2590円</b></p> <p data-bbox="405 965 774 1032">立替金 円</p> <p data-bbox="405 1043 774 1111">(現金・チケット・クーポン) 上記の通り正に領収致しました。</p> <p data-bbox="405 1122 774 1312"> 沖縄県個人タクシー事業協同組合 (個人220号) <b>愛らんどタクシー</b> 〒901-2203 沖縄県宜野湾市野嵩4-19-20 TEL090-3797-1048</p>	<p data-bbox="1129 477 1431 521">共通案分率 %</p> <p data-bbox="1129 533 1431 566">それ以外の案分 100%</p> <p data-bbox="1129 577 1431 857">案分の説明 領収書添付様式NO44 の活動報告書のとおり すべて政務活動に係る ものである。 本領収書は県会議員中 島かおり宛のものであ る</p> <p data-bbox="1082 723 1114 824" style="writing-mode: vertical-rl;">案 分 率</p>

領収書等添付様式【共通】

(令和元年11月分)  
(イーブンひょうご)  
(中島かおり)

整理番号	使 途 項 目	
	調査研究費・研修費・会議費・広報広聴費・要請陳情等活動費・資料作成費・資料購入費・事務所費・事務費・人件費	
48	<p style="text-align: center;"><b>領 収 書</b></p> <p>毎度ご乗車ありがとうございます。</p> <p>車両番号      103号</p> <p>2019年11月27日</p> <p>乗車料金     ¥ 2030円</p> <p>立替金                      円</p> <p>上記の通り正に領収致しました。</p> <p><b>(資)つきしろ交通</b> 沖縄県南風原町字兼城606番地の1 TEL(098)889-6387 お忘れ物やご要望がありましたら 上記のTELまでご連絡下さい</p>	<p>共通案分率                      %</p> <p>それ以外の案分    100%</p> <p>案分の説明</p> <p>領収書添付様式NO44 の活動報告書のとおり すべて政務活動に係る ものである。 本領収書は県会議員中 島かおり宛のものであ る</p> <p>案 分 率</p>

領収書等添付様式【共通】

(令和元年11月分)  
(イーブンひょうご)  
(中島かおり)

整理 番号	使 途 項 目	
	調査研究費・研修費・会議費・広報広聴費・要請陳情等活動費・資料作成費・資料購入費・事務所費・事務費・人件費	
49		共通案分率 0%
		それ以外の案分 0%
		案分の説明 領収書添付様式NO44 の活動報告書のとおり すべて政務活動に係る ものである。
		案分率

兵庫県議会議員

中島かおり 様

## 領 収 証

¥ 5,000-

但し、令和元年度 沖縄「のじぎくの塔」慰霊祭の沖縄県・兵庫県参加者による交流会  
の会費として（2019年11月28日バンフィックホテル沖縄 2F カネオホールム）

上記正に領収いたしました。

令和元年 11 月 28 日

一般財団法人 兵庫県遺族会

会長 柿原 啓志



領収書等添付様式【共通】

(令和元年11月分)

(イーブンひょうご)

(中島かおり)

整理 番号	使 途 項 目		
		調査研究費・研修費・会議費・広報広聴費・要請陳情等活動費・資料作成費・資料購入費・事務所費・事務費・人件費	
50		共通案分率	%
		それ以外の案分	100%
		案分の説明	
		領収書添付様式NO44の活動報告書のとおりすべて政務活動に係るものである。 本領収書は県会議員中島かおり宛のものである	案分率

領 収 証

中島かおり

様 No. \_\_\_\_\_

★ ￥450 —

但し、~~手数料~~として

2019年 11月 28日 上記正に領収いたしました

内 訳 @450入1

税抜金額

消費税額等(%)

収 入  
印 紙

コクヨ・ウケ-1097

〒901-0241  
沖縄県豊見城市字豊見城236番地

一般財団法人  
沖縄観光コンベンションビューロー  
旧海軍司令部壕事業所 所長之印

電話 098(850)4055

領収書等添付様式【共通】

(令和元年11月分)

(イーブンひょうご)

(中島かおり)

整理番号	使 途 項 目	
	調査研究費	研修費・会議費・広報広聴費・要請陳情等活動費・資料作成費・資料購入費・事務所費・事務費・人件費
51		共通案分率 %
		それ以外の案分 100%
		案分の説明
		領収書添付様式NO44の活動報告書のとおりすべて政務活動に係るものである。
		本領収書は県会議員中島かおり宛のものである
		支払日は令和元年11月28日。



# ひめゆり

## 平和祈念資料館

入 場 券 大 人 310円

開館時間 午前9:00～午後5:00  
〒901-0344 沖縄県糸満市宇伊原671-1  
電話 098-997-2100 FAX 098-997-2102



領収書等添付様式【共通】

(令和元年11月分)

(イーブンひょうご)

(中島かおり)

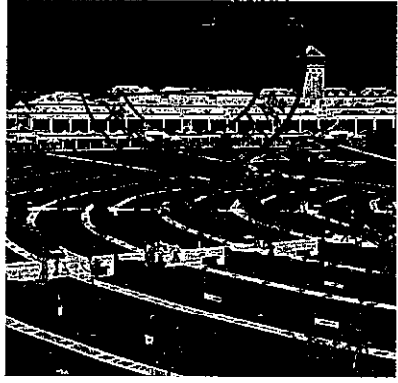
整理 番号	使 途 項 目	
52	<p data-bbox="247 403 1420 448">調査研究費・研修費・会議費・広報広聴費・要請陳情等活動費・資料作成費・資料購入費・事務所費・事務費・人件費</p> <div data-bbox="438 627 869 1243"><p data-bbox="454 638 853 683">沖縄県平和祈念資料館</p><p data-bbox="518 683 790 728">Okinawa Prefectural Peace Memorial Museum</p><p data-bbox="534 739 774 795">観 覧 券</p><p data-bbox="614 795 821 851">No. 074480</p></div>	<p data-bbox="1125 470 1428 515">共通案分率 %</p> <p data-bbox="1125 526 1428 571">それ以外の案分 100%</p> <p data-bbox="1125 571 1428 616">案分の説明</p> <p data-bbox="1125 616 1428 952">領収書添付様式NO44 の活動報告書のとおり すべて政務活動に係る ものである。 本領収書は県会議員中 島かおり宛のものであ る 入館料は別紙記載の通 り。支払日は令和元年 11月28日。</p> <p data-bbox="1077 716 1117 817">案 分 率</p>

沖縄県平和祈念資料館 〒901-0933 沖縄県糸満市字摩文仁614-1番地  
 Okinawa Prefectural Peace Memorial Museum TEL 098-997-3844 FAX 098-997-3547

HOME サイトマップ

はじめに

- ・設立理念
- ・活動実績

資料館の案内

- ・ご利用案内
- ・展示・施設の案内
- ・ミュージアムショップ
- ・平和祈念公園近隣情報
- ・沖縄戦について
- ・平和学習教材  
(平和学習シェアリングプロジェクト)
- ・資料貸し出し
- ・平和の発信  
(児童・生徒の平和メッセージ)
- ・県内学校への対応
- ・沖縄戦戦争体験証言集  
(沖縄平和学習アーカイブ)

資料収集

- ・収蔵品・図書を閲覧する

平和誌概要

沖縄平和賞 概要

資料館の案内

・ご利用案内

1 アクセス

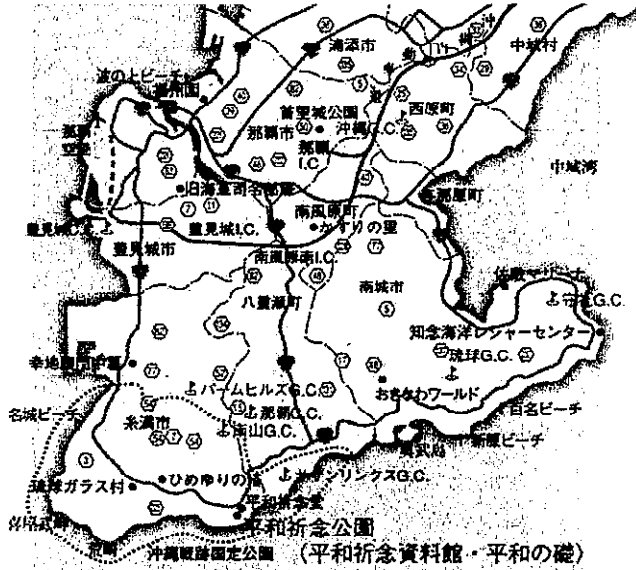

【バスご利用の場合】

- ①那覇(バスターミナル)⇒糸満(バスターミナル)線  
 琉球バス交通・沖縄バス89番糸満線に乗りし、糸満バスターミナルにて下車。  
 ○料金:580円(片道)  
 ○便数:10～20分に1便程度
- ②乗り継ぎ/糸満(バスターミナル)⇒玉泉洞線  
 琉球バス交通82番玉泉洞・糸満線に乗りし、平和祈念堂入口バス停にて下車後、徒歩5分程度。  
 ○料金:470円(片道)  
 ○便数:1時間に1便程度  
 (\*料金、便数は平成26年4月1日現在)

【タクシーご利用の場合】

- 那覇⇒糸満市摩文仁(平和祈念公園)  
 ○距離:約22km  
 ○料金:3,000～3,500円(片道)  
 (\*ルートやその他状況によって変動の可能性あり)

2 住所等

名称 沖縄県平和祈念資料館  
 住所 沖縄県糸満市字摩文仁614番地の1(県営平和祈念公園内に所在)  
 TEL 098-997-3844 FAX 098-997-3947  
 E-mail webmaster@peace-museum.pref.okinawa.jp

3 休館日

年末年始休館日 12月29日～1月3日  
 臨時休館日 特別の事情により知事が休館を必要と認めた日

4 開館時間

午前9時から午後5時まで。ただし、常設展示室への入室は午後4時30分まで。

5 駐車場

当館が所在する県営平和祈念公園の駐車場をご利用下さい。  
 利用料:無料 収容台数:バス53台・乗用車352台  
 【注意】平和祈念公園内にて行われる催しに伴い、公園内及び周辺道路にて交通規制が行われ、駐車ができない場合があります。  
 (例年交通規制が行われる催し)

○6/23 沖縄全戦没者追悼式

主催：沖縄県 問合せ：子ども生活福祉部 女性力・平和推進課 098-866-2500

○12月第1日曜日 NAHAマラソン

主管：NAHAマラソン協会実施本部 098-862-9902

## 6 観覧料

入館は無料ですが、常設展示室を観覧する場合に、下表の観覧料を徴収します。また、企画展示室、ホール等での特別な催しの場合において必要な観覧料を徴収する場合があります。

【常設展示室観覧料】

区分	個人	団体(20人以上)
大人	150円	1人につき 240円
小人	150円	1人につき 100円

\*「大人」とは、学生を除く成年者をいう。

\*「小人」とは、年齢に達しない者を除く未成年者又は学生をいう。

\*年齢に達しないものは無料。

\*団体の場合は、代表者が案内カウンターにて観覧の手続きをして下さい。

## 7 観覧料の免除

次に該当する場合は、観覧料を免除とします。

1. 慰霊の日(6/23)に観覧する場合
2. 沖縄県内の小学校、中学校、高等学校及び特別支援学校の児童生徒及び  
教職員で、教育課程に基づく教育活動の一環として観覧する場合。
3. 当館の広報宣伝に資すると認められる取材のために観覧する場合
4. 身体障害者手帳の交付を受けている者が観覧する場合
5. 療育手帳の交付を受けている者が観覧する場合
6. 精神障害者保健福祉手帳の交付を受けている者が観覧する場合
7. 上記に掲げるもののほか、知事が特に必要と認める場合

\*2、3及び7により、観覧料の免除を受けようとする者は、観覧料免除申請書(第2号様式)を当館に提出し、事前に承認を受けて下さい。(FAX不可。)

なお、2及び3については、電子申請システムでの申請も可能です。→電子申請システムへ

\*4、5、6により観覧料の免除を受けようとするときは、手帳を提示して下さい。

## 8 無料貸出

車いす(5台)・ベビーカー(2台)・音声ガイド【日本語・英語・中国語・韓国語・スペイン語・フランス語・イタリア語・ドイツ語・アラビア語・マレー語に対応】

(50台程度)を備えており、無料で貸出しています。案内カウンターにて手続きをして下さい。

なお、貸出は館内のみ対応となります。

館外(礎、公園等)で車いすの貸出を希望される場合は、沖縄県平和祈念財団にお問合せください。(Tel:098-997-2765)

## 9 団体見学申込

当館は予約制ではありませんが、修学旅行や平和学習等20名以上の団体が常設展示室を観覧される場合、事前のチケット分けや見学予定者の把握を目的に、団体見学申込をお願いします。見学予定日の2日前までに電子申請システムよりお申込み下さい。→電子申請システムへ

## 10 施設使用について

当館の平和祈念ホール・大会議室・企画展示室は、使用許可申請により有料で使用できます。

→施設使用申請等について(PDF)

→平和祈念ホール・大会議室・企画展示室 平面図(PDF)

→沖縄戦語り部の連絡先(PDF)

→申請書：各種申請書ダウンロードへ

## 11 県営平和祈念公園について

(1) 開門時間：午前6時～午後10時

(2) 公園マップ：PDF

(3) 管理団体について

県営平和祈念公園内は、次のとおり管理団体が分かれています。お問合わせは各管理団体へお願いします。

(添付様式2)

### 領収書等添付様式【共通】

(令和元年11月分)

(イーブンひょうご)

(中島かおり)

整理番号	使 途 項 目	
	調査研究費・研修費・会議費・広報広聴費・要請陳情等活動費・資料作成費・資料購入費・事務所費・事務費・人件費	
53		共通案分率 %
		それ以外の案分 100%
		案分の説明 領収書添付様式NO44の活動報告書のとおりすべて政務活動に係るものである。 宿泊代に食事代はふくまれていません。
		案分率

(STATEMENT)

パシフィックホテル沖縄

〒900-0036 沖縄県那覇市西3丁目6番

Phone(098)868-5162 Fax(098)868-8.

(領収書) Bill No.1003243

御部屋番号 Room No. 766	御芳名 Name ナカジマ カオリ 様	人数 Persons 1	御到着 Check In 2019/11/27	御出発 Check Out 2019/11/29
日付:DATE	商品名:ITEM	金額:CHARGES/CREDITS		消費税:TAX

2019年11月27日 水

宿泊 (ROOM CHARGE) @9075x1	8,250	10%	825
--------------------------	-------	-----	-----

2019年11月28日 木

宿泊 (ROOM CHARGE) @9075x1	8,250	10%	825
--------------------------	-------	-----	-----

	税抜金額	消費税	小計金額	18,150
8%			精算金額	
10%	16,500	1,650	差引残金額	18,150

備考

【現地御支払い】※hotel collect※



受
返
係

領収書等添付様式【共通】

(令和元年11月分)

(イーブンひょうご)

(中島かおり)

整理番号	使 途 項 目	
54	<p>調査研究費・研修費・会議費・広報広聴費・要請陳情等活動費・資料作成費・資料購入費・事務所費・事務費・人件費</p>  <p>領収書 2019年11月29日 取引内容 (振替) 4584 取引金額 金 340円 印紙税申告納付済 神戸新交通株式会社</p>	<p>共通案分率 % それ以外の案分 100% 案分の説明 領収書添付様式NO44の活動報告書のとおりすべて政務活動に係るものである。 本領収書は県会議員中島かおり宛のものである</p> <p>案分率</p>



領収書等添付様式【共通】

(令和元年11月分)  
(イーブンひょうご)  
(中島かおり)

整理 番号	使 途 項 目																																				
56	<div data-bbox="239 403 1420 448" style="border: 1px solid black; padding: 2px;">           調査研究費・研修費・会議費・広報広聴費・要請陳情等活動費・資料作成費・資料購入費・事務所費・事務費・人件費         </div> <div data-bbox="1069 459 1428 1064" style="border: 1px solid black; padding: 5px; margin-top: 10px;"> <p>共通案分率                   %</p> <p>それ以外の案分   100%</p> <p>案分の説明</p> <p>領収書添付様式NO44 の活動報告書のとおり すべて政務活動に係る ものである。現地面談 者への手土産。 本領収書は県議員中 島かおり宛のものであ る</p> <p style="writing-mode: vertical-rl; position: absolute; left: -40px; top: 50px;">案分率</p> </div> <div data-bbox="478 1019 909 1702" style="text-align: center; margin-top: 20px;"> <p><b>KOBE 神戸空港</b></p> <p>MARINAIR</p> <p><b>MART・I</b></p> <p>TEL 078-303-6930</p> <p>領収書</p> <p>2019/11/27 (水) 09:51</p> <table style="width: 100%; border-collapse: collapse;"> <tr> <td style="width: 60%;">品名</td> <td style="width: 20%;"></td> <td style="width: 10%; text-align: right;">金額</td> <td style="width: 10%; text-align: right;">税</td> </tr> <tr> <td>ブティコ-フル20MB</td> <td style="text-align: center;">*</td> <td style="text-align: right;">¥2,160</td> <td style="text-align: right;">内</td> </tr> </table> <hr style="border-top: 1px dashed black;"/> <table style="width: 100%; border-collapse: collapse;"> <tr> <td style="width: 30%;">合計</td> <td style="width: 10%;">1点</td> <td style="width: 20%; text-align: right;">¥2,160</td> <td style="width: 10%;"></td> <td style="width: 10%;"></td> </tr> <tr> <td></td> <td>(内消費税)</td> <td style="text-align: right;">¥160</td> <td></td> <td></td> </tr> <tr> <td>(8%対象)</td> <td>¥2,160</td> <td style="text-align: right;">税</td> <td style="text-align: right;">¥160</td> <td></td> </tr> <tr> <td colspan="5">*印は軽減税率(8%)適用商品</td> </tr> <tr> <td colspan="5" style="text-align: right;">1名様(1)</td> </tr> </table> <p>お支払い</p> <table style="width: 100%; border-collapse: collapse;"> <tr> <td style="width: 60%;">クレジット</td> <td style="width: 40%; text-align: right;">¥2,160</td> </tr> </table> <p>上記金額正に領収しました</p> <p>担当者 15182</p> <p>T0000060 R-01 905301 191127</p> </div>		品名		金額	税	ブティコ-フル20MB	*	¥2,160	内	合計	1点	¥2,160				(内消費税)	¥160			(8%対象)	¥2,160	税	¥160		*印は軽減税率(8%)適用商品					1名様(1)					クレジット	¥2,160
品名		金額	税																																		
ブティコ-フル20MB	*	¥2,160	内																																		
合計	1点	¥2,160																																			
	(内消費税)	¥160																																			
(8%対象)	¥2,160	税	¥160																																		
*印は軽減税率(8%)適用商品																																					
1名様(1)																																					
クレジット	¥2,160																																				





行政調査報告書

I 議員名 中島かおり

II 期間 令和元年11月27日(水)～令和元年11月29日(金)

III 行程表

日時(現地時間)	滞在地、訪問・宿泊先	交通機関	調査内容
11/27 (水)	9:30-9:40	JR芦屋～三ノ宮	JR
	9:40-10:00	三ノ宮～神戸空港	ポートライナー
	11:00-13:20	神戸空港～那覇空港	飛行機
	13:20～14:00	那覇空港～現地	タクシー
	14:00-16:00	沖縄県公文書館	
	現地～パシフィックホテル沖縄泊（那覇市西3-6）	タクシー	
11/28 (木)		旧海軍司令部壕	旧海軍司令部壕事業所にて、現地視察と事業所職員から旧海軍について説明を受けた。県内の基地のあり方や周辺住民との問題について参考にすることができた。今後、県政において防衛問題への取組や法整備について参考となった。
		ひめゆり平和祈念資料館	祈念資料館の方から、戦争の歴史・ひめゆり祈念館設立経緯についてレクチャーを受けた。今後、県政において、基地問題だけでなく、歴史資料保存については教育環境整備や観光振興の分野での改善の参考となった。
		沖縄県平和祈念資料館	祈念資料館の方から、沖縄での戦争の歴史についてレクチャーを受けた。今後、県政において、基地問題だけでなく、歴史資料保存については教育環境整備や観光振興の分野での改善の参考となった。
	15:00～16:00	のじぎくの塔	<p>面談者：沖縄県知事、沖縄県遺族会連合会会長、沖縄県平和記念財団会長、沖縄県議会議長、沖縄県子ども生活福祉部長、兵庫県遺族会会長、島田観氏事跡顕彰期成会会長他</p> <p>調査事項：                      昭和39年6月郷土兵庫県出身戦没者の御霊を慰めるため兵庫県戦没者沖縄慰霊塔建立委員会が県民の浄財を集めて建立した。                      それ以来、戦没者の遺族の参列のもと、毎年秋に「のじぎくの塔慰霊祭」が実施されている。戦没者柱数は、兵庫県戦没者 3073柱。</p>

	16:00~17:00	島守の塔		<p>島守の塔は沖縄戦で殉職された兵庫県出身の沖縄県知事・島田勲氏をはじめ沖縄県職員を慰霊するため一般篤志家及び旧職員の寄付金で建立された。</p> <p>島田知事は、昭和20年1月、大阪府内政部長より抜擢され、第27代沖縄県知事（官選知事最後の沖縄県知事）に赴任された。</p> <p>また、沖縄県首里城において10月31日未明に発生した大規模な火災により、焼失した首里城の再建の支援のための兵庫県からと兵庫県議会（議員）からの義援金の贈呈式が行われた。県議会議員として、旧海軍司令部壕、平和記念資料館、沖縄県平和祈念資料館など視察し、兵庫・沖縄県遺族連合会と交流をはかることができた。</p>
	18:30~	パシフィックホテル沖縄		沖縄県遺族会の方と意見交換を行った
11/29 (金)	10:20~10:50	首里城		<p>同行議員と現地視察を行った</p> <p>首里城については、約1か月前に本殿が焼失するというショッキングなニュースが全国を駆け巡り、まだその悲しみが癒えていないような雰囲気を感じ、義援金等についても更なる周知をしていかなければならないと感じた。</p>
	11:00~11:45	普天間基地		<p>普天間基地については、実際飛行機等の訓練の様子は見る事ができませんでしたが、学校や住宅等と隣り合わせであることが確認できた。</p> <p>県会議員として、現地基地自衛官と意見交換を図ることができた。</p> <p>兵庫県にも複数ある自衛隊などの基地について、近隣との関係性を良好に保つことが欠かせず、自衛官個人と地域努力だけでなく、県政の法整備改善も欠かせない。今後の基地問題についての県政取組の参考となった。</p>
	14:00~15:30	那覇空港~神戸空港	飛行機	
	15:30~16:00	神戸空港~三ノ宮	ポートライナー	
	16:00~16:10	三ノ宮~芦屋	JR	

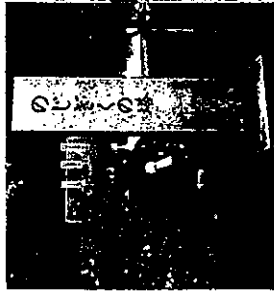

# 沖繩県

## のじぎくの塔慰霊祭 島守の塔慰霊祭(平和祈念公園)に出かけました

太平洋戦争の末期、80奈日にも及んだ沖繩戦では、地上戦が展開され、市街地のほとんどが灰塵に帰し、軍民合わせて20万余人が犠牲となりました。この沖繩戦での兵庫県出身戦没者3,073柱の御霊を慰めるため、沖繩本島最南端にある糸満市摩文仁の丘に「のじぎくの塔」が建立されています。

平和の礎となられた郷土出身の戦没者の御霊を慰めるため、1月28日「のじぎくの塔」の前で、兵庫県の副知事、副議長、兵庫県遺族会会長等の参列の元、慰霊祭が実施されました。また、引き続き沖繩戦で殉職された兵庫県出身の第27代沖繩県知事島田毅氏（昭和20年1月、大阪府内政部長から、官選の沖繩県知事に抜擢）をはじめ沖繩県職員を慰霊する「高守の塔」の前で慰霊祭が実施されました。

県議会議員となつた兵庫県よりご案内を頂きましたので初めて沖繩の平和祈念公園に出かけました。前述の沖繩県知事・島田毅氏が兵庫県出身であることや、現在の選挙ではなく官選としての最後の知事であったことなど知らないことの多さに気付かされ、また、平和、今日の日本の繁栄、そして歴史について改めて考えさせられました。

「慰霊祭の後場所を移して、兵庫県沖繩県遺族連合会親善交流会が開催されました。開催に先立ち、沖繩県首里城において10月31日未明に発生した大規模な火災により、焼失した

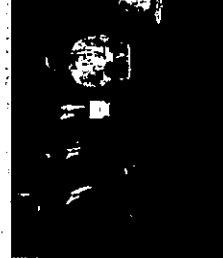

首里城の再建支援のため、兵庫県と兵庫県議会（議員）からの義援金の贈呈式が執り行われました。



兵庫県は友好関係を持つ沖繩県の人々が心のよりどころとなる首里城の再建支援のために、義援金募集の取り組みを進めています。一日も早く再建されることを兵庫県民のひとりとして心がからお祈りしています。

この機会に沖繩がアメリカ統治下にあった戦後27年間の歴史を、次世代に繋ぐため琉球政府の公文書等を保存し公開する沖繩県公文書館も訪問しました。

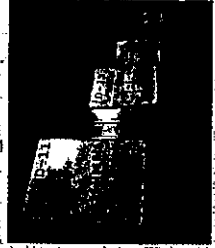

ここは、かつて芦屋市議時代に訪れ、自治体として公文書に対する認識の高さに感銘を受けたところです。今回は、正式な視察として再訪しましたので、公文書が保管されている書庫や貴重な資料等も拝見させていただきました。歴史の証人として公文書を大切に扱う姿勢や重要性を改めて学んでまいりました。

兵庫県においても「公文書」等管理に関する条例が制定されたことから、今後も公文書の保管等に関し、継続して取り組みでまいります。





沖縄県公文書館指定管理者  
公益財団法人 沖縄県文化振興会

公文書専門員

津 覇 美 那 子

〒901-1105 沖縄県島尻郡南風原町字新川148-3  
(沖縄県公文書館内)

電 話 (098) 888-3875  
F A X (098) 888-3879  
<http://www.archives.pref.okinawa.jp>



公益財団法人 沖縄県文化振興会

沖縄県公文書館 副館長  
公文書管理課長

大 城 博 光  
Oshiro Hiromitsu

〒901-1105 沖縄県南風原町字新川148番地の3  
TEL:098-888-3875 FAX:098-888-3879  
E-mail:



沖縄県 総務部 総務私学課  
文書法規班

主 査 池 原 利 奈

IKEHARA, RINA

〒900-8570 沖縄県那覇市泉崎1-2-2  
TEL 098-866-2074  
FAX 098-866-2079  
E-mail:

沖縄県公文書館指定管理者(公財) 沖縄県文化振興会  
公文書管理課 資料公開班 班長

Supervisory Archivist  
OKINAWA PREFECTURAL ARCHIVES

〒901-1105 沖縄県南風原町字新川148-3番地  
148-3 Arakawa, Haebaru, Okinawa, 901-1105 JAPAN  
TEL: 098-888-3875 FAX: 098-888-3879 Mobile:  
Email:



沖縄県総務部総務私学課  
行政情報センター

主 査 仲 地 倫 子

〒900-8570 沖縄県那覇市泉崎1-2-2  
TEL:098-866-2139 FAX:098-866-2911  
E-mail:

## 兵庫県議会行政調査対応資料

- |                            |     |
|----------------------------|-----|
| 1 文書の保管・保存について             | P1  |
| 2 沖縄県文書管理システムの概要           | P2  |
| 3 クリーン作戦（文書等の一斉整理期間）       | P3  |
| 【資料1】 クリーン作戦2019及び公文書管理説明会 | P4  |
| 【資料2】 沖縄県行政機構図             | P5  |
| 【資料3】 沖縄県文書編集保存規程          | P6  |
| 【資料4】 共通文書分類表一覧            | P12 |

令和元年 8 月 27 日

兵庫県議会議員各位

健康福祉部社会福祉局生活支援課長

令和元年度のじぎくの塔慰霊祭等の実施について(ご案内)

平素は本県援護行政の推進につき、ご理解とご協力を賜り、厚く御礼申し上げます。  
さて、毎年度実施しております標記慰霊祭について、沖縄県等と調整した結果、本年度は下記のとおり実施することとなりましたので、ご参加いただけるようお願いいたします。

なお、ご出席いただける場合は、9月24日(火)までに下記の担当までご連絡願います。

記

1 日 程 令和元年11月28日(木)

2 時間及び場所

(1) のじぎくの塔慰霊祭

ア 時間 午後3時から(45分程度)

イ 会場 のじぎくの塔前(沖縄県平和祈念公園内)

(2) 島守の塔慰霊祭

ア 時間 午後4時から(45分程度)

イ 会場 島守の塔前(沖縄県平和祈念公園内)

※ のじぎくの塔と島守の塔は、徒歩3分程度の距離です。

3 兵庫県・沖縄県遺族連合会親善交流・懇親会(予定)

(1) 時間 午後6時30分から

(2) 会場 沖縄パシフィックホテル2階 カネオヘルーム

【担当】

恩給援護班 仁志

TEL : 078 - 362 - 3204

FAX : 078 - 362 - 4262

MAIL : 

# アーキビストの職務基準書

平成30年（2018年）12月

独立行政法人 国立公文書館



## 沖縄県議会行政調査(視察)申込書

<はじめにご覧ください>

- ① 委員会での行政調査(視察)の場合には、事前に政務調査課(委員会担当)までお電話でご連絡ください。  
(TEL:098-866-2576)
- ② 調査希望日の1か月程度前までにお申し込みください。
- ③ 必要な事項はお電話だけでなく必ず本書面に記載してください。
- ④ 色の付いてるセルのみご記入ください。

調査団体名	議会名	兵庫県議会	会派名又は委員会名	イーブンひょうご
	人数	議員 1 名	随行 0 名	合計 1 名
調査希望日等		例) 平成〇年〇月〇日(〇曜日) 午前〇時～午後〇時		
	第1希望	2019年11月27日(水)午後		
	第2希望	時間についてはご都合にあわせて頂きますので、どうぞよろしくお願いたします。		
	第3希望			
	希望時間	例) 60分		
来沖日程	差し支えなければ教えてください(日程調整のため)		例) 〇月〇日午前〇時～〇月〇日午後〇時 11月27日～11月29日	
調査項目	<p>注1) 調査項目は可能な限り具体的にご記入ください。施策名や事業名は正確にご記入ください。                  注2) 座学調査か現地調査かの区別をご記入ください。                  注3) 沖縄県の資料を引用する場合には、当該資料の表紙と該当頁のデータもお送りください。</p> <p>公文書管理のあり方、アーキビストの役割等についてご教授をお願いしたいと思っています。                  また、公文書館にも伺いたと思っています。                  お忙しい中大変恐縮ですが、どうぞよろしくお願いたします。</p>			
その他の調査日程について	<p style="text-align: center;">今回の来沖に係る沖縄での他の自治体等での調査等の日程・内容について                  (説明内容や日程の調整のため、差し支えなければ教えてください。)</p> <p>28日は沖縄平和祈念公園における慰霊祭に出席予定です。</p>			
駐車場ご利用	議会の駐車場を利用することが可能です。 利用される場合は、お車のタイプを教えてください。		例) マイクロバス(～交通) / セダン(レンタカー)	
その他				
担当者連絡先	所属	議員	お名前	中島かおり
	電話	0797-55-8108	E-mail	XXXXXXXXXX
	ファックス			

兵 遺 第 6 7 号  
令和元年10月23日

兵庫県議会議員  
中島 かおり 様

一般財団法人 兵庫県遺族会  
会長 柿原 啓志



令和元年度 沖縄「のじぎくの塔」慰霊祭に関連する  
交流会の実施について（ご案内）

寒露の候 貴台には益々ご清祥のこととお慶び申し上げます。  
例年、「のじぎくの塔」慰霊祭には格別のご高配をいただき厚くお礼申し上げます。  
さて、今年度も別紙ご案内のとおり慰霊祭を実施することにしております。  
つきましては、下記日時に兵庫県遺族会会員と共に交流会を持ちたいと思っております。是非、ご出席賜りますようお願い申し上げます。

記

日 時 令和元年11月28日（木） 18時30分～

場 所 パシフィックホテル沖縄  
2階 カネオホールム  
沖縄県那覇市西3-6-1  
TEL 098-868-5162

会 費 1人 5,000円  
(当日 会場入り口の横 受付にて担当者にお渡しください)

尚、返信はがきには 慰霊祭・交流会とも出欠をご記入頂き、  
事務局に 11/8までに届くよう投函をお願いします。

( 公 印 省 略 )  
生支第 1 6 5 1 号  
令和元年 1 0 月 2 9 日

兵庫県議会議員  
中島 かわり 様

兵庫県知事 井戸 敏三

「島守の塔」慰霊祭への参列について (ご案内)

平素は、本県の援護行政にご理解・ご支援をいただき感謝申し上げます。

さて、本年も来る 11 月 28 日 (木) に兵庫県遺族会主催の「のじぎくの塔」慰霊祭に引き続き、本県出身の島田 叡 元沖縄県知事をはじめとする殉職職員が鎮まります「島守の塔」慰霊祭を下記のとおり行います。

つきましては、公私ご多忙のことと存じますが、「のじぎくの塔」慰霊祭とあわせ、「島守の塔」慰霊祭にご参列くださいますようお願い申し上げます。

なお、ご臨席の節は、献花を賜りますようお願いいたします。

また、「島守の塔」慰霊祭終了後、金澤副知事が「平和の礎」に献花を行う予定ですので、可能であれば一緒にご参列くださいますようお願いいたします。

記

1 日 時 令和元年 11 月 28 日 (木) 16 時 00 分から  
<参考> 「のじぎくの塔」慰霊祭 15 時 00 分から

2 場 所 沖縄県糸満市摩文仁 島守の塔前  
(「のじぎくの塔」慰霊祭終了後、係員がご案内いたします。)

兵 遺 第 6 6 号  
令和元年10月23日

兵庫県議会議員  
中島 かおり 様

一般財団法人 兵庫県遺族会  
会長 柿原 啓志



令和元年度 沖縄「のじぎくの塔」慰霊祭について (ご案内)

寒露の候、貴職にはますますご清栄のこととお慶び申し上げます。  
平素は、本会の事業推進に格別のご高配を賜り、厚く御礼申し上げます。  
さて、本年度も下記により沖縄「のじぎくの塔」慰霊祭を執り行います。  
公私ともご多用のことと存じますが、何卒ご臨席賜りますよう、ご案内申し上げます。  
なお、お手数をお掛けしますが、準備の都合上、当日の出欠について11月8日(金)までに同封のハガキでご回答賜りますようお願い申し上げます。

記

- 1 日時 令和元年11月28日(金) 午後3時から
- 2 場所 沖縄県糸満市摩文仁丘 のじぎくの塔前
- 3 形式 無 宗 教

# 令和元年度「のじぎくの塔慰霊祭」「島守の塔慰霊祭」

令和元年11月28日(木)

沖縄県糸満市摩文仁の丘 のじぎくの塔・島守の塔

日 程	1
主な参列者一覧	2
式次第	3
のじぎくの塔、島守の塔の概要	4
のじぎくの塔慰霊祭移動図(代表献花)	5
島守の塔慰霊祭移動図(代表献花)	6
平和の礎への献花	7
兵庫県遺族会の概要	8
献花の要領	10
平和祈念公園案内図	11

## 《緊急連絡先》

生活支援課 野田課長  
仁志班長

のじぎくの塔慰霊祭・島守の塔慰霊祭の日程  
〈令和元年11月28日(木)〉

1 【のじぎくの塔慰霊祭】 15:00～15:45

- (1) 開 式 兵庫県遺族会
  - (2) 国歌斉唱
  - (3) 黙とう
  - (4) 祭主祭文 兵庫県遺族会会長
  - (5) 追悼のことば 兵庫県知事、兵庫県議会議長
  - (6) 献 花 兵庫県知事、沖縄県知事ほか参列者
  - (7) 閉 式 兵庫県遺族会
- 《記念撮影》

2 【島守の塔慰霊祭】 16:00～16:45

- (1) 開 式 兵庫県
- (2) 拜 礼
- (3) 黙とう
- (4) 追悼のことば 兵庫県知事
- (5) 献 花 兵庫県知事、沖縄県知事ほか参列者
- (6) 謝 辞 島守の会
- (7) 閉 式 兵庫県

3 【平和の礎への献花】 16:50～17:00

- (1) 献 花

4 【兵庫・沖縄県遺族連合会親善交流会】 18:30～20:30

場 所：沖縄パシフィックホテル2階 カネオホールム  
沖縄県側出席予定者：沖縄県知事、沖縄県遺族会連合会会長、  
沖縄県平和祈念財団会長 ほか

- (1) 来賓紹介
- (2) あいさつ 兵庫県遺族会会長、沖縄県遺族連合会会長
- (3) 来賓あいさつ 兵庫県知事、兵庫県議会議長
- (4) 乾杯の音頭 沖縄県知事
- (5) 懇 親

司 会： 兵庫県遺族会事務局

※摩文仁の丘～沖縄パシフィックホテル 約50分(車)

(11月18日現在)

(兵庫県)

兵庫県副知事(知事代理) 金澤和夫  
 兵庫県議会副議長(議長代理) 浜田知昭  
 兵庫県議会議員(21名)  
 黒川治 和田有一朗 伊藤傑 かわべ宣宏 向山好一  
 石井健一郎 小池ひろのり 岸本かずなお 越田浩矢 伊藤勝正  
 小泉弘喜 柴田佳伸 門隆志 高橋みつひろ 増山誠  
 岸口みのる 徳安淳子 関口正人 堀井健智 齋藤真大  
 中島かおり  
 神戸市長代理 保健福祉局高齢福祉部  
 高齢福祉課 高齢者事業担当係長 岩見敏充  
 兵庫県市議会議長会会長代理  
 副会長(姫路市議会議長) 阿山正人  
 兵庫県遺族会会長 柿原啓志  
 兵庫県遺徳顕彰会会長代理  
 副会長(兵庫県健康福祉部社会福祉局長) 尾山健司  
 英霊にこたえる会兵庫県本部会長代理 運営副委員長 高垣静子  
 《のしぎくの塔慰霊祭のみ来賓として出席》

(沖縄県)

沖縄県知事代理 こども生活福祉部長 大城玲子  
 沖縄県議会議員 大新里米吉  
 糸満市長代理 福祉部長 山城安子  
 沖縄県遺族連合会会長 宮城篤正  
 沖縄県平和祈念財団会長 新垣雄久  
 島田勲氏事跡顕彰期成会会長 嘉数昇

来賓等 28名  
 兵庫県遺族 41名  
 その他関係者 9名 [スタッフ6名、生活支援課(課長ほか4名)、兵庫県遺族会1名 随行者3名(副知事、副議長、兵庫県市議会議長会)]  
 合計 78名

【参考】令和元年度 兵庫県・沖縄県遺族連合会親善交流・懇親会 主な出席者

(兵庫県)

兵庫県副知事(知事代理) 金澤和夫  
 兵庫県議会副議長(議長代理) 浜田知昭  
 兵庫県議会議員(9名)  
 黒川治 和田有一朗 伊藤傑 かわべ宣宏 向山好一  
 石井健一郎 小池ひろのり 門隆志 中島かおり  
 神戸市長代理 保健福祉局高齢福祉部  
 高齢福祉課 高齢者事業担当係長 岩見敏充  
 兵庫県市議会議長会会長代理  
 副会長(姫路市議会議長) 阿山正人  
 兵庫県遺族会会長 柿原啓志  
 兵庫県遺徳顕彰会会長代理  
 副会長(兵庫県健康福祉部社会福祉局長) 尾山健司  
 英霊にこたえる会兵庫県本部会長代理 運営副委員長 高垣静子

(沖縄県)

沖縄県知事代理 こども生活福祉部長 大城玲子  
 沖縄県遺族連合会会長 大宮城篤正  
 沖縄県平和祈念財団会長 新垣雄久  
 島田勲氏事跡顕彰期成会会長 嘉数昇

ほか兵庫県・沖縄県関係者 合計 約60名

# のじぎくの塔慰霊祭・島守の塔慰霊祭次第

日時 令和元年11月28日(木) 15:00~16:45

場所 沖縄県糸満市摩文仁丘

## 【のじぎくの塔慰霊祭】

- 15時00分 開式のことば(兵庫県遺族会)  
国歌斉唱  
黙とう  
祭主祭文(兵庫県遺族会会長)  
追悼のことば(兵庫県知事、兵庫県議会議長)  
献花(兵庫県知事、沖縄県知事ほか)
- 15時45分 閉式のことば

## 【島守の塔慰霊祭】

- 16時00分 開式のことば(兵庫県健康福祉部社会福祉局生活支援課)  
拝礼  
黙とう  
祭主追悼のことば(兵庫県知事)  
献花(兵庫県知事、沖縄県知事ほか)  
謝辞(島守の会会長)
- 16時45分 閉式のことば(兵庫県健康福祉部社会福祉局生活支援課)

※慰霊祭終了後「平和の礎」へ献花



## 「のじぎくの塔」「島守の塔」概要

### 「のじぎくの塔」の概要

- 1) 建立の経緯 郷土兵庫県出身戦没者の御霊を慰めるため、兵庫県戦没者沖縄慰霊塔建立委員会が県民の浄財を集めて建立した。  
以来、戦没者の遺族の参列のもと、毎年秋に「のじぎくの塔慰霊祭」を実施している。
- 2) 建立の時期 昭和39年6月13日
- 3) 建立者 兵庫県戦没者沖縄慰霊塔建立委員会（代表世話人 金井元知事）
- 4) 建立所在地 沖縄県糸満市摩文仁ハンタ上原662-3  
地積 1,558㎡（兵庫県遺族会所有）
- 5) 戦没者柱数 兵庫県戦没者 3,073柱
- 6) 塔の命名 県民から募集し「のじぎくの塔」と命名された。
- 7) 維持管理 昭和39年8月31日のじぎくの塔維持管理委員会が設立され、維持管理されていたが、昭和47年5月沖縄が本土に復帰したことを機に兵庫県遺族会へ移管されて現在に至っている。

### 「島守の塔」の概要

- 1) 建立の経緯 沖縄戦で殉職された兵庫県出身の沖縄県知事・島田勲氏をはじめ沖縄県職員を慰霊するため、一般篤志家及び旧職員の寄付金で建立した。  
〈島田知事は昭和20年1月、大阪府内政部長より抜擢され、第27代沖縄県知事(官選知事最後の沖縄県知事)に赴任〉
- 2) 建立の時期 昭和26年6月23日
- 3) 管理者 一般財団法人 島守の会
- 4) 建立所在地 沖縄県糸満市摩文仁
- 5) 戦没者柱数 沖縄県庁職員 469柱
- 6) 塔の命名 県民から募集し「島守の塔」と命名された。

のじぎくの○塔慰霊祭配置図(○表献花)

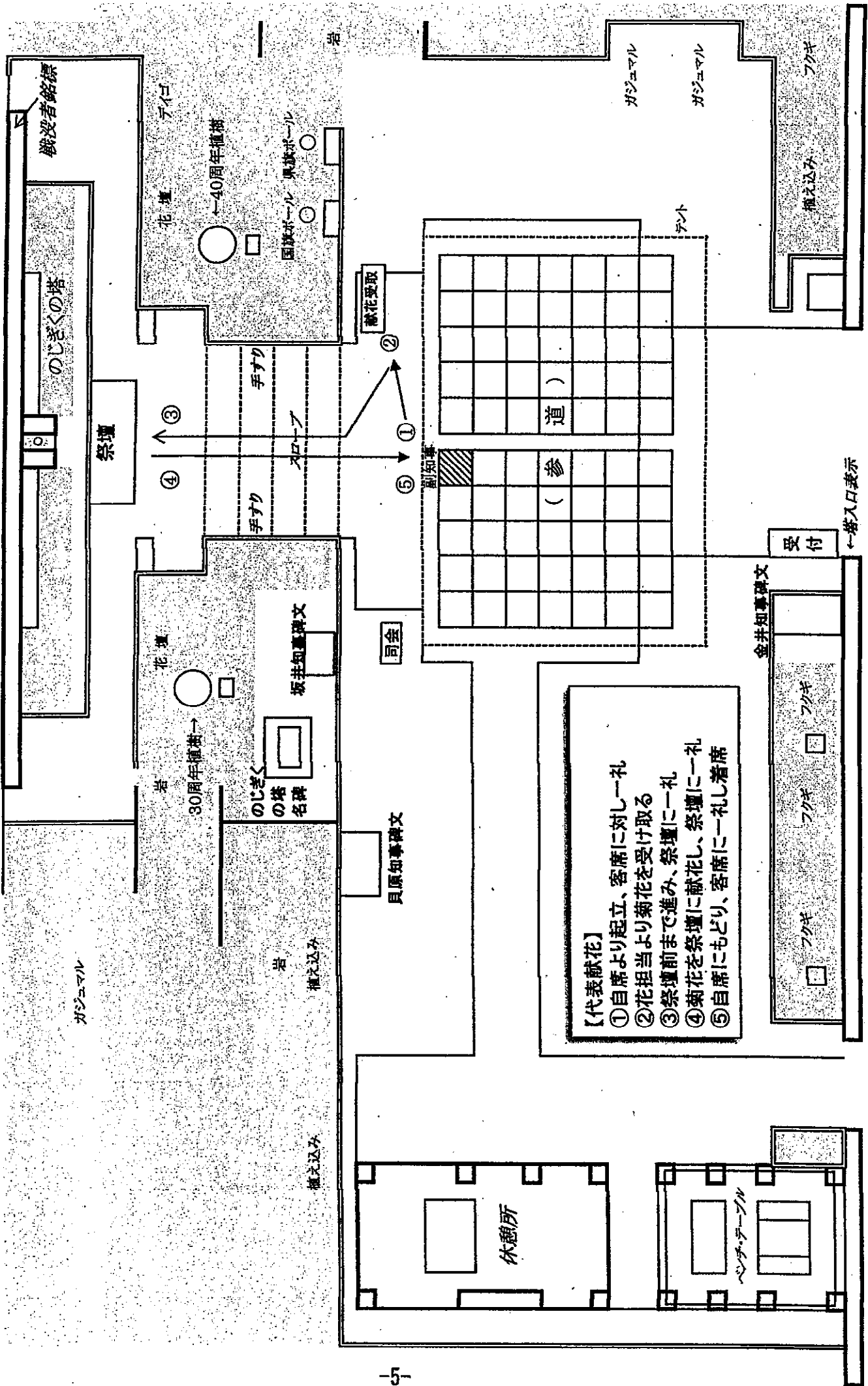

【代表献花】  
 ①自席より起立、客席に対し一礼  
 ②花担当より菊花を受け取る  
 ③祭壇前まで進み、祭壇に一礼  
 ④菊花を祭壇に献花し、祭壇に一礼  
 ⑤自席にもどり、客席に一礼し着席

島守の塔移動図(代表献花)

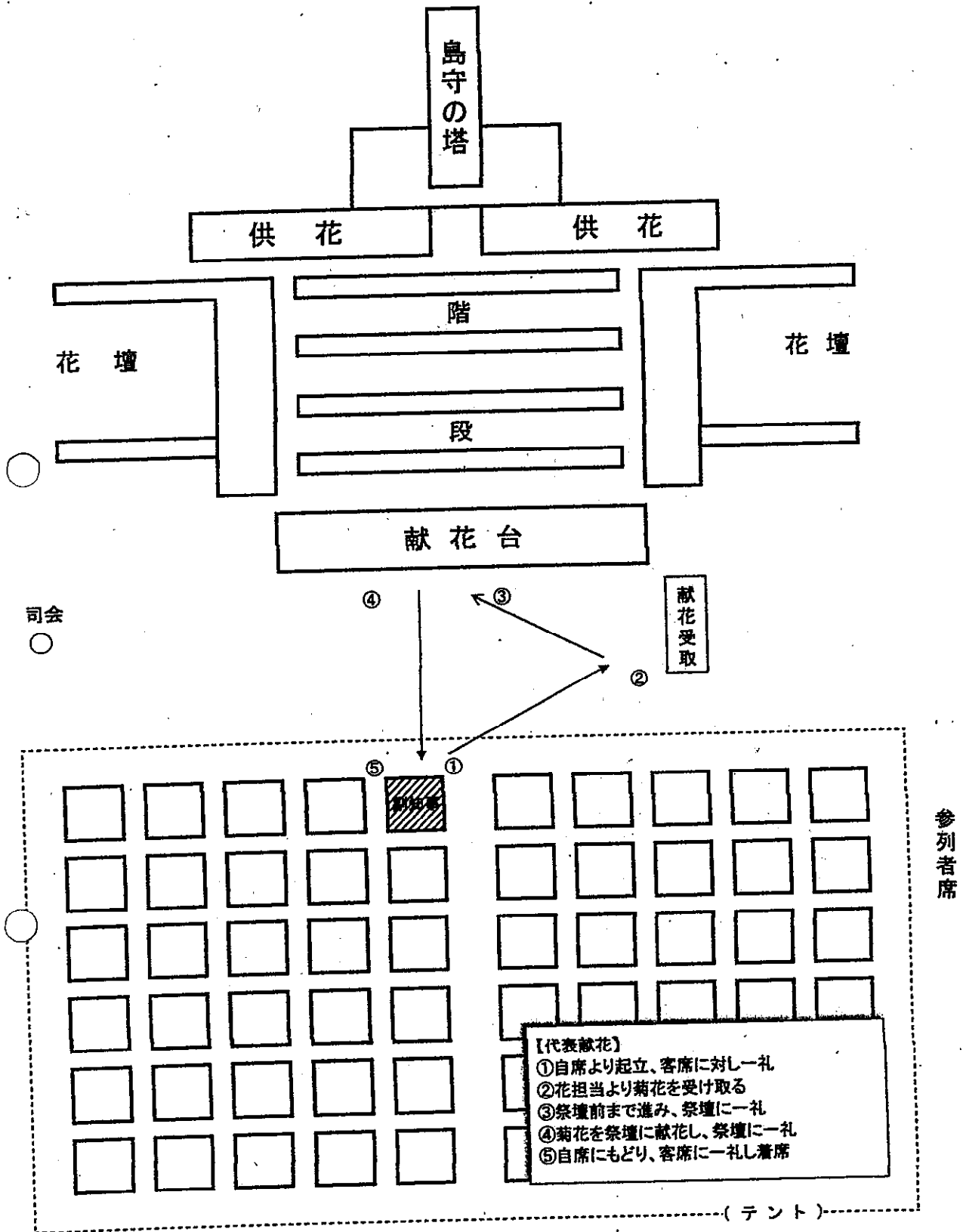

## 平和の礎への献花について

島守の塔慰霊祭終了後「平和の礎」に移動し、兵庫県出身者（島田叡元知事）の碑前に献花

- 1 献花者 金澤副知事、浜田副議長
  - 2 同行者 尾山局長、野田生活支援課長
- ※県議にも案内済み

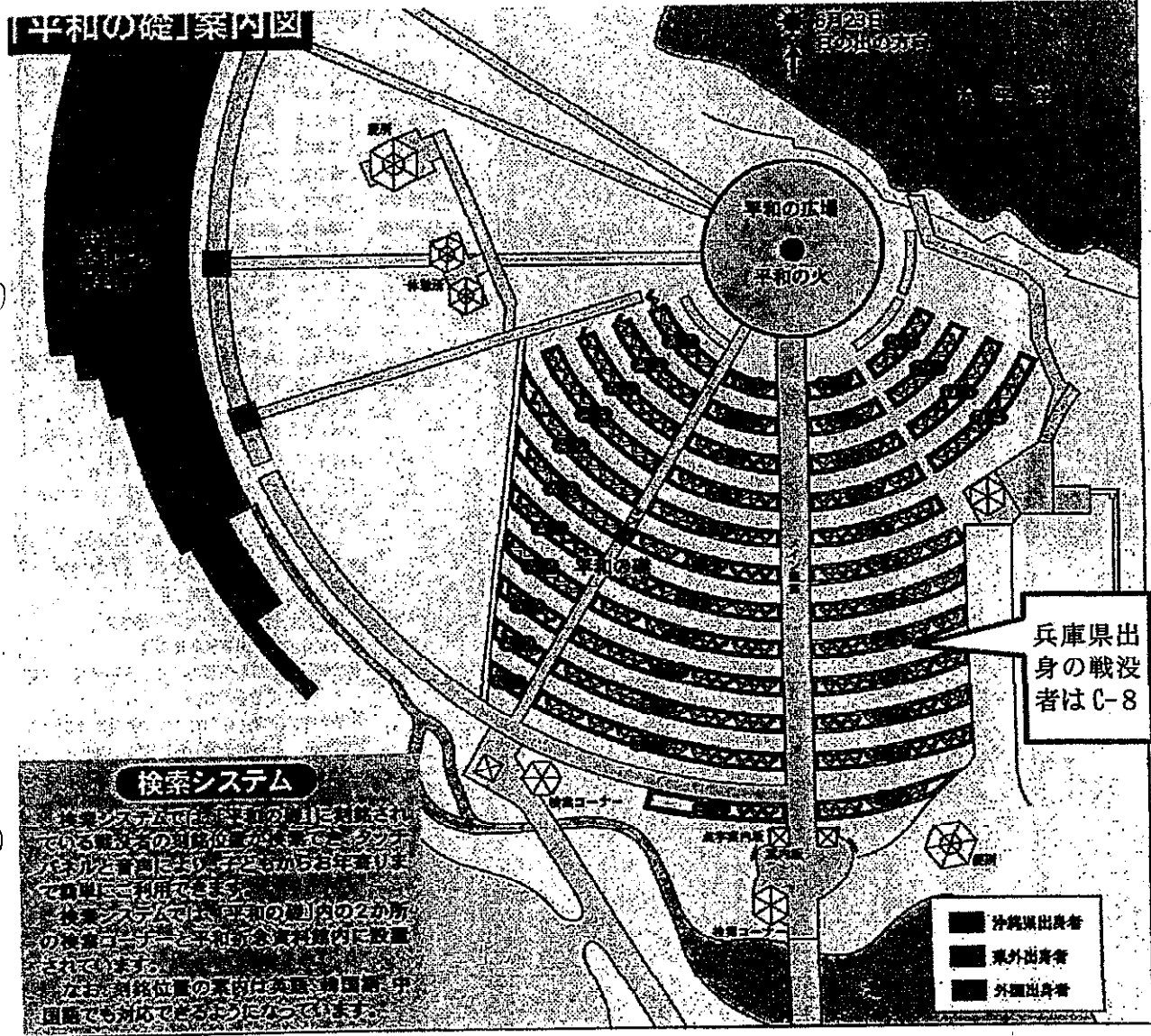

# (一財) 兵庫県遺族会の概要

## 1 名称

一般財団法人 兵庫県遺族会

## 2 事務所所在地

〒650-0013 兵庫県神戸市中央区花隈町 28 番 14 号 兵庫県遺族会館内

(078) 341-2952

## 3 代表者等職氏名

会 長 柿原 啓志

## 4 設立趣旨・目的

戦争犠牲者及び社会公共のため殉職した者の遺族相互の親睦と生活再建を図り、物心両面より相救済し更正するとともに、社会福祉の増進に寄与することを目的とする。

## 5 組織

[会員数約 3 万人]

		評議員 (5人)			監事 (3人)			
会長		副会長 (6人)			常任理事 (11人)		理事 (25人)	会員
		女性部長(副会長兼務) (1人)			女性部副部長 (常任理事兼務) (5人)		女性部役員 (10人)	女性部 会員
		青年部長(副会長兼務) (1人)			青年部副部長(2 人)、監事(1人) (常任理事兼務)		青年部役員	青年部 会員

(注) 支部長は神戸市 9 区、28 市、8 郡 (うち 1 郡は 2 町に分かれる) に各 1 人

## 6 沿革

- 昭和 21 年 12 月 窮乏と困難の重なった遺族の自立更生を助けるため県下の遺族代表が会合し「兵庫県遺族厚生会」を結成、初代会長に太田剛太郎氏が就任、事務所を兵庫地方世話部内に設置
- 昭和 21 年 4 月 第 1 回支部長会を神戸市生田区で開催
- 6 月 婦人部を設置
- 12 月 北垣広氏が会長に就任
- 昭和 23 年 5 月 檜葉一氏が会長に就任
- 7 月 財団法人として認可
- 10 月 共同募金の配分金 50 万円により、旧遺族会館 (神戸市生田

	区下山手通)を取得
昭和 24 年 10 月	鈴木富太郎氏が会長に就任
昭和 28 年 5 月	財団法人兵庫県遺族会に改称
昭和 33 年 10 月	岩谷源治氏が会長に就任
昭和 35 年 5 月	青年部を結成
昭和 41 年 3 月	現遺族会館が竣工、事務所を移転
昭和 48 年 4 月	兵庫県戦没者沖繩慰霊塔建立委員会が建立した「のじぎくの塔」が当会に移管
昭和 49 年 4 月	遺族会館新館を増築
昭和 53 年 10 月	のじぎくの塔改修
昭和 57 年 4 月	青年部を青・壮年部改称
昭和 60 年 7 月	伊藤国衛氏が会長に就任
平成 7 年 4 月	青・壮年部を壮年部に改称
平成 7 年 11 月	阪神・淡路大震災による遺族会館の補修
7 月	長瀬孝子氏が会長に就任
平成 8 年 3 月	のじぎくの塔改修
平成 13 年 3 月	壮年部を解消
平成 13 年 7 月	徳土喜一氏が会長に就任
平成 19 年 7 月	岩谷英雄氏が会長に就任
平成 24 年 4 月	一般財団法人に移行
平成 24 年 10 月	のじぎくの塔改修
平成 26 年 4 月	岸野弘氏が会長に就任
平成 28 年 10 月	青年部設立
平成 29 年 3 月	柿原啓志氏が会長に就任

## 7 主な事業

### (1) 英霊顕彰、慰霊並びに遺族の慰安

- ア のじぎくの塔の維持管理及び慰霊祭の実施
- イ 各種慰霊事業の実施
- ウ 高齢者遺族を対象とした慰問事業

### (2) 遺族相談

遺族援護に関する相談業務

### (3) 戦没者遺族の処遇改善に関する運動

公務扶助料等の改善等戦没者遺族の処遇改善に関する運動

### (4) 兵庫県遺族会館の管理運営

会館内施設(会議室、車庫等)の管理運営

### (5) その他遺族の援護に関する事項

機関紙の発行、表彰業務等

# 献花の要領

(1) 左手を前に引き、右手を引く、下から持ち変える。

(2) 左手を持ち変える (下から)

(3) 献花の上に乗く (花のある方が手前になるように)

—— 受け取り方 ——

左手は上から

右手は下から

- ① 自席より起立、客席に一礼する
  - ② スロープ下で菊花を受け取る
  - ③ 祭壇前に進み、祭壇に一礼する
  - ④ 菊花を祭壇に献花し、祭壇に一礼する
  - ⑤ 自席にもどり、客席に一礼、着席する
-

# 平和祈念公園

大平山



受付：のじぎくの塔前  
14:30～

島の塔

警備棟

公園管理事務所にて  
着替え可能 (14:00～17:30).  
※貴重品等の保管は各自で  
行ってください。

観望祭当日に限りごちから園内への車両通行可能です。  
警備棟警備員に「兵庫県」とお伝えください。

- 駐車場
- 路線バス停
- トイレ
- 水
- 売店
- 公衆電話
- EV用充電設備
- ①～⑦園内(電気)ハブ停



【近隣地区にある主な観望所】

地区名	観望所名	備考
大平山	大平山展望台	
...	...	...

【歴史にの丘香川県歴史博物館名称】

名称	所在地	開館日
...	...	...



記念スタンプ

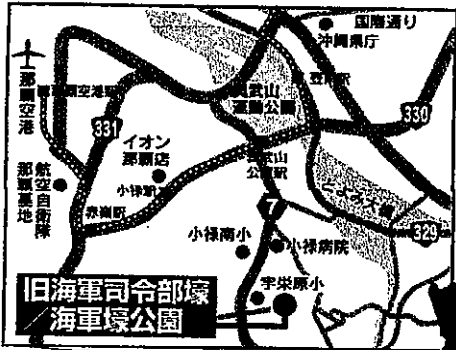
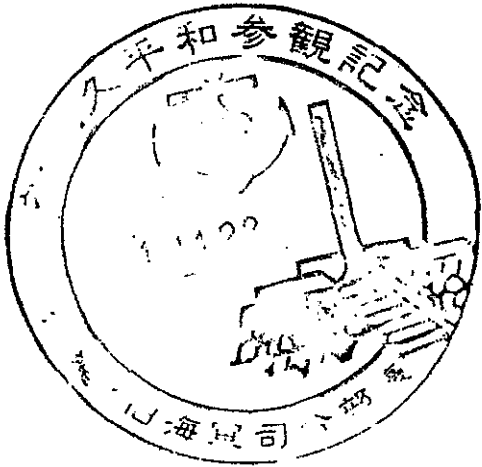

旧海軍司令部参観料		
	大人	小人
個人	450円	230円
団体 (20人以上)	400円	200円

\*大人(高校生以上) \*小人(小学生~中学生)

旧海軍司令部  
海軍壕公園

空港から車で約15分

開館時間 (年中無休)

8:30~17:30(7月~9月/18時閉館)  
8:30~17:00(10月~6月/17時30分閉館)

交通

旭橋(那覇バスターミナル前)より  
55・88・98番系統で字栄原団地前  
下車徒歩5分。那覇空港よりタク  
シーで約15分。

海軍壕公園指定管理者

一般財団法人

沖縄観光コンベンションビューロー

お問い合わせ

旧海軍司令部壕事業所

〒901-0241 沖縄県豊見城市字豊見城236番地

TEL(098)850-4055

FAX(098)850-9342

URL:<http://kaigungou.ocvb.or.jp>

沖縄観光Webサイト

おきなわ物語



# 旧海軍司令部壕

『戦争』と『平和』が織りなす戦跡地

那覇空港から車で15分

# 旧海軍司令部壕 海軍壕公園

壕は語る・・・戦争の悲惨さと平和の尊さを

次世代に伝える、平和の発信と交流の場づくり

海軍壕公園は那覇市の南西、豊見城の小高い丘にあり、東シナ海、那覇市街、首里城が展望できます。琉球王朝時代には、中国や薩摩からの船の入港を知らせる「火番森(ヒバンムイ)」がここに置かれました。

また、第二次世界大戦末期には日本海軍の司令部壕が置かれ、激しい戦場となりました。現在では、沖縄から世界に平和を発信する戦跡公園として整備され、交流や憩いの場として広く親しまれています。

※琉球王国時代、船の来航を知らせるために昼々でのろしを上げていた



### 緑の森ゾーン

傾斜の続く緑豊かな広場です。休憩施設があり、北遊び広場にはブランコ等の遊具が設置されています。



### エントランスゾーン

本公園のエントランスにふさわしいゲートプロムナードと、メイン、サブの2つの駐車場があります。



### Entrance Zone

### 戦跡ゾーン

詳しくは旧海軍司令部壕面をご覧ください

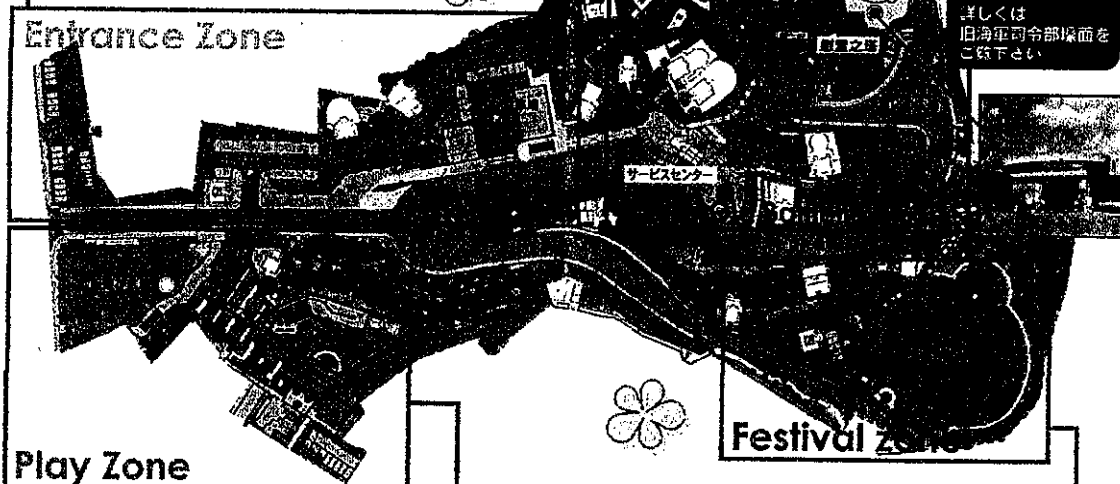
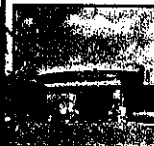

### Play Zone

### プレイゾーン

子供たちの遊びや憩いの場として、高低差のある地形を活かしたコンビネーション遊戯具など、楽しい施設があります。



### お祭り広場ゾーン

地域の祭りなどの様々なイベントや軽スポーツなどの地域活動の場となる“お祭り広場”。広場は斜面緑地の森の小径など、散策を楽しむことができます。



**P** お祭り広場  
サブ駐車場  
OPEN 8:00  
CLOSE 21:00



戦時中の沖縄県立病院の歴史を伝える展示物。戦時中の沖縄県立病院の歴史を伝える展示物。戦時中の沖縄県立病院の歴史を伝える展示物。

資料室内には、銃銃や軍服など場内より発掘された遺品や家族へ宛てた手紙など、旧日本海軍についての資料を展示しています。



大田寛海軍少将

旧海軍司令部の司令官であった大田寛少将はじめ幹部6名は、米軍の猛攻に昭和20年6月13日夜半、壕内で最期を遂げました。大田少将が海軍次官に殉じた、沖縄県民の献身的作戦協力について訴えた電報が残っています。

062016番電

発 沖縄振興地隊司令官  
宛 海軍次官

左ノ電圖次官ニ御通報方取計ヲ得度  
沖縄県民ノ実情ニ関シテハ果知事ヲ報告セラルベキモ  
果ニハ既ニ通信力ナク三二軍司令部又通信ノ余カナク  
認メラルルニ付 本職果知事ノ依頼ヲ受ケタルニ非ザレドモ  
現状ヲ看過スルニ忍ビズ之ニ代ツテ緊急御通知申上グ

..... 中略 .....  
勤勞奉仕物資節約ヲ強要セラレツツ(一部ハ兎角ノ愚評ナキニシモアラザルモ)只管日本人トシテノ御奉公ノ護ヲ胸ニ抱キツツ 遂ニ■■■■■与ハ■■■■■トナクシテ 本職聞ノ末期ト沖縄島ハ実情形■■■■■  
一木一草焦土ト化セン 糧食六月一杯ヲ支フルノミナ外諸フ 沖縄県民斯ク戦ヘリ  
県民ニ対シ後世特別ノ御高配ヲ賜ランコトヲ

注: ■■■は判読できず、意味不詳ですが原文のままとしました。

沖縄戦による戦没者数

全戦没者数 **200,656名**

● 日本側 (188,136名)

■他都道府県出身(軍人軍属)	66,908名	■沖縄県出身(戦時参加者)	56,861名
■沖縄県出身(軍人軍属)	28,228名	■一般沖縄県民(推計)	37,139名

■米軍側 (12,520名)

沖縄県平和推進班資料より

日	出来事	日	出来事
9/7	米軍10軍司令部で降伏文書に署名	昭和16/12/8	真珠湾攻撃
9/2	日本海軍が米艦「シーリー」を撃沈	昭和19/4/10	太平洋戦争勃発
8/15	天皇終戦詔書を読み上げ	昭和19/4/10	海軍大佐方面振興地隊編成
8/10	日本政府ボツダム宣言受諾	昭和19/7/18	東京内閣総辞職
8/9	米軍長崎に原爆投下	昭和19/7/22	小島内閣内閣成立
8/6	米軍広島に原爆投下	昭和19/7/22	海軍軍医長官基地航空隊
7/26	対日ボツダム宣言発表	昭和19/7/22	山根道雄(海軍)司令官部隊の進駐開始
7/2	米軍沖縄作戦終了宣言	昭和19/8/8	第32軍司令部重慶でつ生島海軍中将が赴任
6/27	久米島で日本軍による住民虐殺事件	昭和19/8/22	島津で米潜水艦に撃沈される
6/23	牛島司令官戦時特選隊長兼文仁で自決	昭和20/1/31	第32軍現地第2公防衛団編成
6/13	沖縄海軍主力部隊(司令部)大田寛少将小隊地区で自決	昭和20/1/31	第17才から45才までの健全な兵隊のほとんどを召集する
5/31	米軍、首領を占領	昭和20/2/15	第32軍司令部を降下
4/7	戦艦大和以下、沖縄海軍の海上戦艦隊を撃沈	昭和20/3/9	米機動部隊、沖縄本島の降参を開始
3/31	米軍、首領を占領	昭和20/3/23	米機動部隊、沖縄本島の降参を開始
3/23	米軍、首領を占領	昭和20/3/23	米機動部隊、沖縄本島の降参を開始
3/9	米軍、首領を占領	昭和20/3/23	米機動部隊、沖縄本島の降参を開始
2/15	第32軍司令部を降下	昭和20/3/23	米機動部隊、沖縄本島の降参を開始

沖縄戦主要事項年表

# 旧海軍司令部壕

## JAPANESE NAVY UNDERGROUND HEADQUARTERS

昭和19年(1944年)日本海軍設営隊(山根部隊)によって掘られた司令部壕で、当時は450mあったと言われていいます。カマボコ型に掘り抜いた横穴をコンクリートと坑木で固め、米軍の艦砲射撃に耐え、持久戦を続けるための地下陣地で、4000人余の兵士が収容されていました。戦後しばらく放置されていましたが、数回に渡る遺骨収集の後、昭和45年(1970年)3月、観光開発事業団によって司令官室を中心に300mが復元されました。

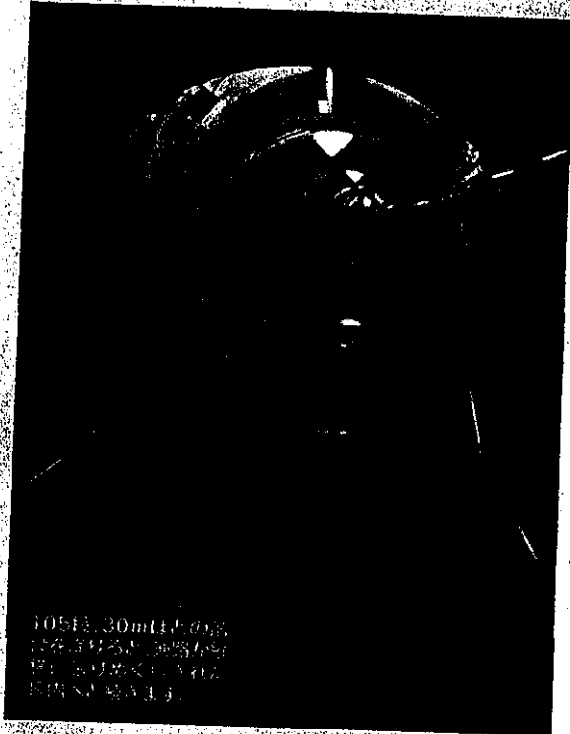

1051.30m以上の深さがあるため、通路が窄く入り組まれているため、入り組まれている。

### 壕内見取り図及び順路

※車イス等でも參觀できます。  
(順路の出口から入場となります)

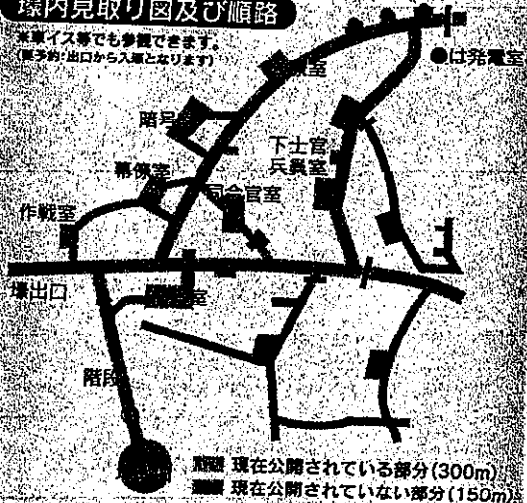

● 現在公開されている部分(300m)  
--- 現在公開されていない部分(150m)



#### ② 作戦室

壁はカマボコ型に掘られており、防護のため漆喰で塗り固められている。



#### ③ 幕僚室

司令官室・作戦室に近いこの部屋は幕僚が手榴弾で最期を遂げた時の破片のあとが当時のままくっきりと残っています。



#### ④ 下士官兵員室

玉砕の近い6月ごろ、この部屋は立錫の余地もない程で、兵士たちは立ったままで睡眠や休息を取ったといわれています。



#### ⑤ 司令官室

司令官室の壁面には「大君の御はたのもとに死してこそ人と生まれし甲斐ぞありけり」という大田司令官の辞世の句が残されています。

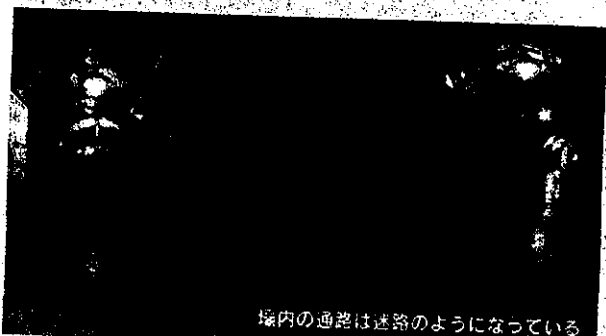

壕内の通路は迷路のようになっている

●第1展示室

## ひめゆりの戦場

沖縄を占領した10年間の苦闘を主題として企画されたのは南国風情の沖縄歴史博物館が40年ぶりに最大の戦場を再現する。大規模な展示から物語の舞台として、戦場の心臓部を再現する。ひめゆり壕の再現、ひめゆり隊の戦況、戦場の心臓部を再現する。ひめゆり隊の戦況、戦場の心臓部を再現する。ひめゆり隊の戦況、戦場の心臓部を再現する。

### ◎多目的ホール

100インチの映像スクリーンを備えたホール。講話や、当館制作の証言ビデオ「平和への祈り ひめゆり学徒の証言」(25分)などの上映を行います(要予約)。VTR室は少人数でも観覧できます。

●第2展示室

## 解散命令 死の行程

戦時中、沖縄に上陸した日本軍は、戦況の悪化に伴って、戦場の心臓部を占領する。大規模な展示から物語の舞台として、戦場の心臓部を再現する。ひめゆり隊の戦況、戦場の心臓部を再現する。ひめゆり隊の戦況、戦場の心臓部を再現する。

●第4展示室

## 鎮魂

この展示は、戦時中、沖縄に上陸した日本軍は、戦況の悪化に伴って、戦場の心臓部を占領する。大規模な展示から物語の舞台として、戦場の心臓部を再現する。ひめゆり隊の戦況、戦場の心臓部を再現する。

ひめゆり隊の戦況、戦場の心臓部を再現する。ひめゆり隊の戦況、戦場の心臓部を再現する。ひめゆり隊の戦況、戦場の心臓部を再現する。ひめゆり隊の戦況、戦場の心臓部を再現する。

●第5展示室

## 回想

戦時中、沖縄に上陸した日本軍は、戦況の悪化に伴って、戦場の心臓部を占領する。大規模な展示から物語の舞台として、戦場の心臓部を再現する。ひめゆり隊の戦況、戦場の心臓部を再現する。

●第6展示室

## 平和への祈り

戦時中、沖縄に上陸した日本軍は、戦況の悪化に伴って、戦場の心臓部を占領する。大規模な展示から物語の舞台として、戦場の心臓部を再現する。ひめゆり隊の戦況、戦場の心臓部を再現する。

ひめゆり隊の戦況、戦場の心臓部を再現する。ひめゆり隊の戦況、戦場の心臓部を再現する。ひめゆり隊の戦況、戦場の心臓部を再現する。ひめゆり隊の戦況、戦場の心臓部を再現する。

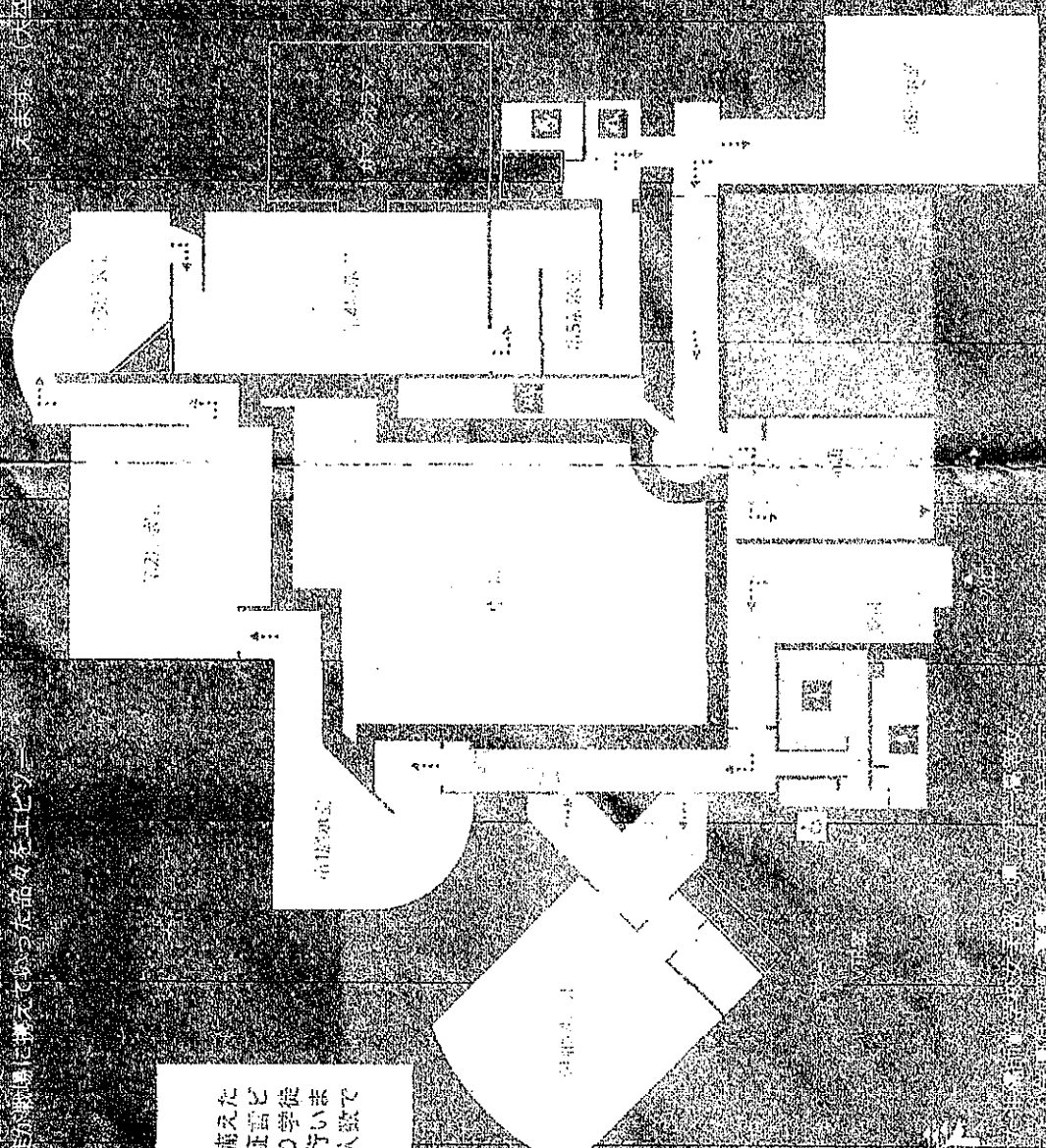



# ひめゆり平和祈念資料館

戦争の犠牲者、生徒たちの戦場跡を語り継ぎました。持久戦、犠牲者は、12万人余りの若くは戦死した。持久戦、犠牲者は、12万人余りの若くは戦死した。持久戦、犠牲者は、12万人余りの若くは戦死した。

### 米軍の沖縄上陸作戦が始まった1945年3月26日

深夜、沖縄師範学校女子部、沖縄県立第一高等女学校の生徒222人、教師18人は、那覇市の南東、キロにある薩風原の沖縄陸軍病院に隔離されました。3月26日、米軍は種長副列島に進次、4月1日には沖縄本島中部西海軍上陸、米軍の南下に従い、日本軍の死傷者が激増し、生徒たちは後送されてくる負傷兵の看護や水汲み、飯上げ、死体処理に追われ、仮眠を取る間もなくなくなっていきます。

3月下旬米軍が進軍中、生徒たちは日本軍とともに陸軍病院を出て、本島南端部に向かいました。移動先の安曇もつかの間、激しい砲撃の続く中で6月18日を迎えます。生徒たちは突然の「解散命令」に絶望し、米軍が包囲する戦場を逃げたい、あるいは砲撃で、あるいはガス罐で、そしてある者は自らの手榴弾で命を失いました。陸軍病院に動員された教師・生徒240人中136人、在地位部隊その他で94人が亡くなりました。

米軍は沖縄戦を日本本土を攻略の拠点と確保する重要な作戦と位置づけ、物資のある限りを使い、対する日本軍は米軍の日本本土上陸を一日でも遅らせるために、着々と防衛、持久作戦をとりました。沖縄を守るため、軍は住民の旗こそを動かさず、全同胞を助けた。

### ひめゆり平和祈念資料館

〒901-0344 沖縄県那覇市学原671-1 (ひめゆりの塚敷地内)  
TEL 098-397-2100 FAX 098-997-2102  
URL <http://www.himeyuri.or.jp>  
●開館時間 午前9:00～午後5:30(入館は5:00まで)【年中無休】  
●入館料/大人310円/高校生210円/小・中学生110円  
●団体料(20人以上・大人280円/高校生190円/小・中学生100円)  
●交通 那覇国際空港から車で約40分。

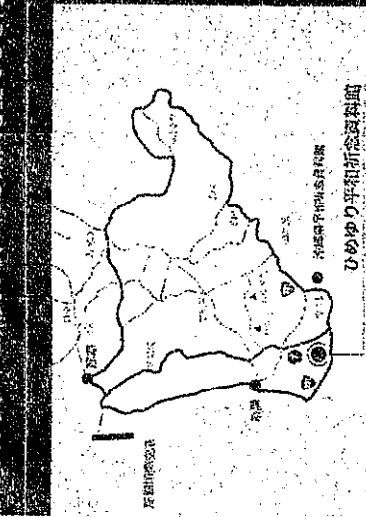

### ◎設立について

### ひめゆりの由来

「ひめゆり」は植物の花のひめゆり(「ひめ」は「ひまわり」)と「ゆり」(「ゆり」は「ゆり」)のふたつを合わせたもの。「ひめ」は「ひまわり」の「ひめ」を、「ゆり」は「ゆり」の「ゆり」を、それぞれ「ひめ」と「ゆり」として「ひめゆり」となりました。「ひめゆり」のふたつを合わせた「ひめゆり」となりました。



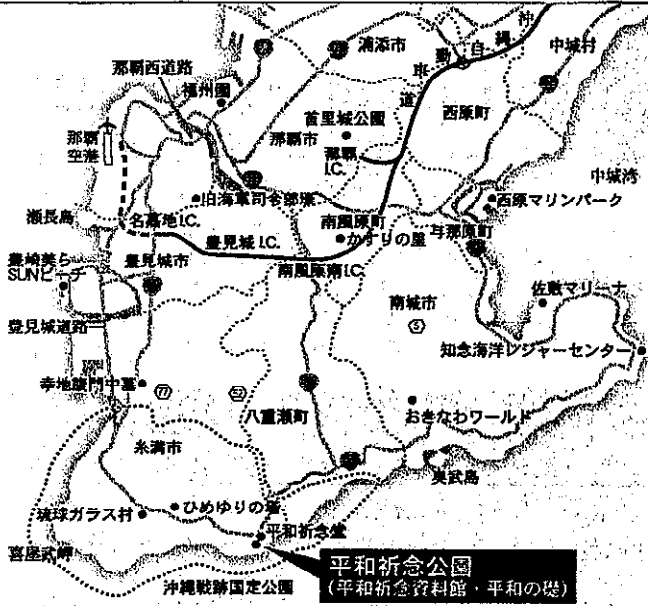

### 交通案内

- バス利用の場合 ※料金は令和元年7月1日現在
- ① 那覇(バスターミナル)→糸満線(糸満バスターミナル下車)
    - バス番号: 89番
    - 料 金: 580円(片道)
    - 便 数: 20分に1便程度
  - ② 乗り継ぎ/ 糸満 → 玉泉洞糸満線(バスターミナル)(平和祈念堂入口下車)
    - バス番号: 62番
    - 料 金: 470円(片道)
    - 便 数: 1時間に1便程度
- タクシー利用の場合
- ① 那覇→糸満市摩文仁(平和祈念公園)
    - 距 離: 約22km
    - 料 金: 3,000~3,500円(片道)

### 見学案内

- 開館時間 午前9時~午後5時  
(ただし、常設展示室への入室は午後4時30分まで)
- 休館日 年末年始(12月29日から1月3日まで)

※現金のみ

区 分	個 人	団体(20人以上)
大 人	300円	240円
小 人	150円	100円

「小人」とは学齢に達しない者を除く未成年者又は学生をいう。

# OKINAWA PREFECTURAL PEACE MEMORIAL MUSEUM 沖縄県平和祈念資料館



## 沖縄県平和祈念資料館

〒901-0333 沖縄県糸満市字摩文仁 614 番地の1  
TEL.098-997-3844 FAX.098-997-3947

<http://www.peace-museum.pref.okinawa.jp/>

# 館内のご案内

情報ライブラリーでは、平和に関する各種の情報をご覧になれます。

数多くの図書・雑誌を閲覧できるほか、AVブースでは戦争体験者の証言や平和に関するビデオ等もご覧になれます。また、中央の検索コーナーでは、パソコンの簡単な操作で資料館に収蔵されている多くの収蔵品や図書文献の情報、展示室の解説情報、平和学習の教材など、多様な情報を誰にでも簡単に手に入れることができます。

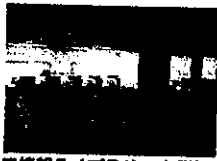

■情報ライブラリー(1階)



■展望室



■平和祈念ホール(1階)  
230名程度収容できます。

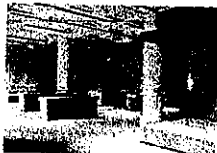

■企画展示室(1階)  
255m<sup>2</sup>の広さで展示ケース、展示パネルを備えており、写真展や絵画展などにご利用になれます。



■会議室(2階)  
教室形式で、100名程度収容できます。



■クイズコーナー(1階)  
利用者がモニター画面に触れ、沖縄に関するさまざまなクイズに答えます。

## 沖縄県平和祈念資料館 設立理念

1945年3月末、史上まれにみる激烈な戦火がこの島々に襲ってきました。90日におよぶ鉄の暴風は、島々の山容を変え、文化遺産のほとんどを破壊し、20数万の尊い人命を奪い去りました。沖縄戦は日本に於ける唯一の県民を総動員した地上戦であり、アジア・太平洋戦争で最大規模の戦闘でありました。

沖縄戦の何よりの特徴は、軍人よりも一般住民の戦死者がはるかに上まわっていることにあり、その数は10数万におよびました。ある者は砲弾で吹き飛ばされ、ある者は追い詰められて自ら命を絶たされ、ある者は飢えとマラリアで倒れ、また、敗走する自国軍隊の犠牲にされる者もありました。私たち沖縄県民は、想像を絶する極限状態の中で戦争の不条理と残酷さを身をもって体験しました。

この戦争の体験こそ、とりもなおさず戦後沖縄の人々が、米国の軍事支配の重圧に抗しつつ、つちかかってきた沖縄のこのころの原点であります。

“沖縄のこのころ”とは、人間の尊厳を何よりも重く見て、戦争につながる一切の行為を否定し、平和を求め、人間性の発露である文化をこよなく愛する心であります。

私たちは、戦争の犠牲になった多くの霊を弔い、沖縄戦の歴史的教訓を正しく次代に伝え、全世界の人びとに私たちのこのころを訴え、もって恒久平和の樹立に寄与するため、ここに県民個々の戦争体験を結集して、沖縄県平和祈念資料館を設立いたします。

1975年(2000年4月1日一部修正)

沖縄県

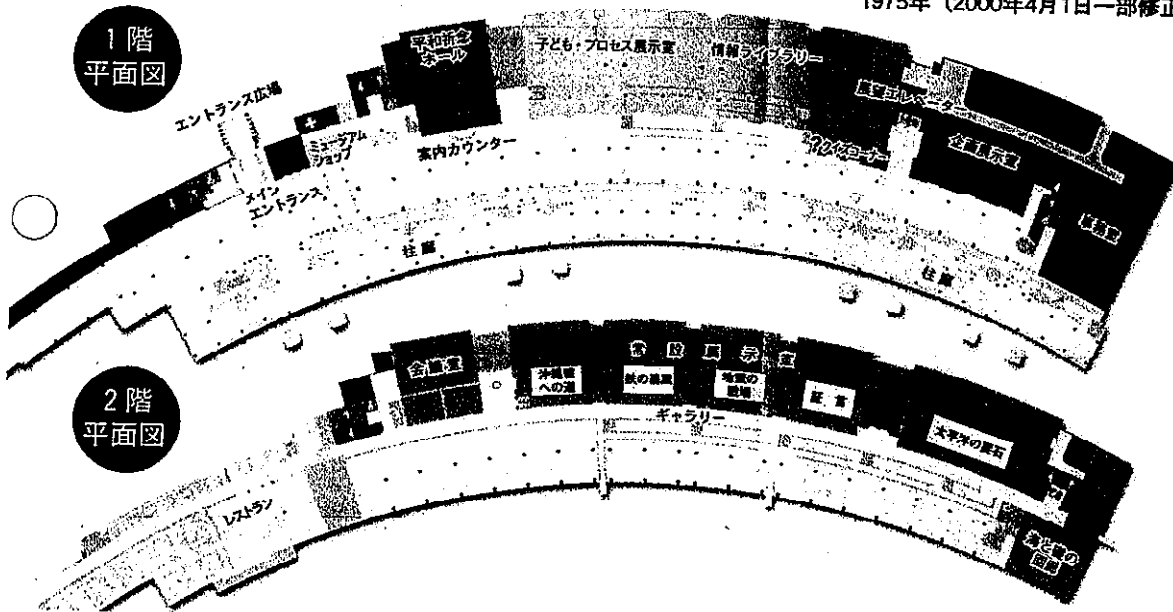

- 男子化粧室
- 女子化粧室
- ♿ 身障者化粧室
- +
- 教室
- エレベーター
- ロッカー・自販機室



## 未来を展望するゾーン

1F (子ども・プロセス展示室)

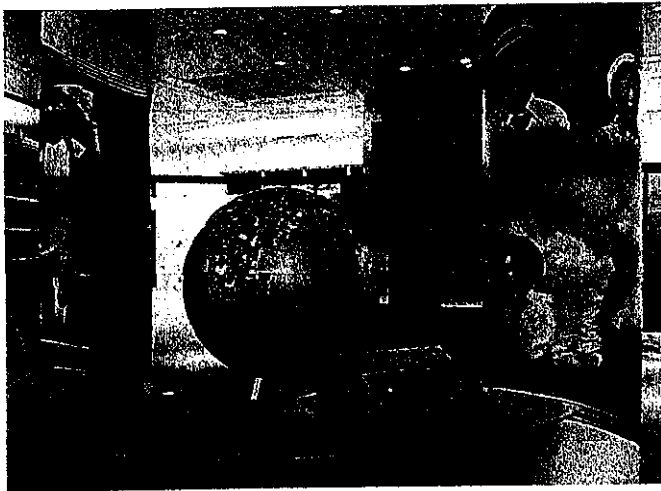

子ども・プロセス展示室は、大きく三つに分かれている。「ぬちどう宝・せかいの子どもたち！」は、さまざまな国の18人の子どもたちに学校のように、お友だち、遊びの事などを聞くことができる。

「いま、せかいで何が」は、なくなる戦争・紛争、いじめなどの人権問題、むしばまれる地球環境など、世界的な、あるいは、身近な問題を取り上げ、その原因、どうしたら解決できるのかなどを考えてもらうコーナーである。「わらびな一庭」は、展示物にふれながら、遊びを通して共通性を発見し、違いを認め合うきっかけづくりができる。親子や友人同士で平和について語り合える場がここにある。



世界はひとつ！  
18人の子どもたちが来館者を  
笑顔で迎えてくれる。



わらびな一庭

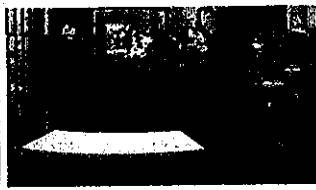

「いま、せかいで何が」のコーナー  
のひとつ、「なくなる貧困」。

## 歴史を体験するゾーン

2F

### プロローグ

かつて琉球の先人は  
平和をこよなく愛する民として  
海を渡り アジア諸国と交易を結んだ  
海は 豊かな生命の源として  
平和と友好の掛け橋として  
いまなお 人々の心に息づいている

### 第1展示室 沖縄戦への道

沖縄戦に至るまでの沖縄の歴史や戦争がなぜ起こったのかを展示。

明治政府は、琉球王府に対して武力を背景にした『琉球処分』を断行した。そこで、沖縄県は皇民化政策によって急速に日本化を進めた。一方、近代化を急ぐ日本は、富国強兵策により軍備を拡張し、近隣諸国への優出を企てた。満州事変、日中戦争、アジア・太平洋戦争へと拡大し、沖縄は、15年戦争の最後の決戦場となった。



琉球処分から沖縄戦直前まで時系列に沿って展示



沖縄で捕虜となった防衛隊員と義勇隊員

### 第2展示室 住民の見た沖縄戦 鉄の暴風

沖縄戦の実相を住民の視点から描く。  
被災状況を立体地図や映像・実物等で展示。

沖縄戦において、日米両軍は総力をあげて死闘をくり広げた。米軍物量作戦によって空襲や艦砲射撃を無差別に加え、おびただしい数砲弾を打ち込んだ。

この『鉄の暴風』は、およそ3ヶ月に及び、沖縄の風景を一変させ軍民20数万の死者を出す凄まじさであった。



壕等から発見された医療器具

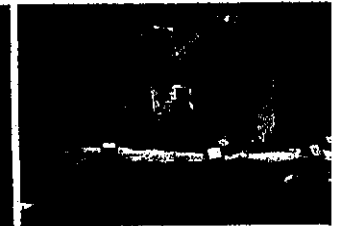

大型スクリーンに映し出される沖縄戦の様

### 第3展示室 住民の見た沖縄戦 地獄の戦場

沖縄戦で住民の受けた惨劇を地下(ガマ)と地上(死の彷徨)で象徴的に展示。

沖縄守備軍は首里決戦を避けて南部へ撤退し、出血持久戦をとった。その後、米軍の強力な掃討戦により追いつめられ、軍民入り乱れた悲惨な戦場と化した。壕の中では、日本兵による住民虐殺や、強制による集団死、餓死があり、外では米軍による砲撃、火炎放射器などによる殺戮があつてまさに阿鼻叫喚の地獄絵の世界であつた。

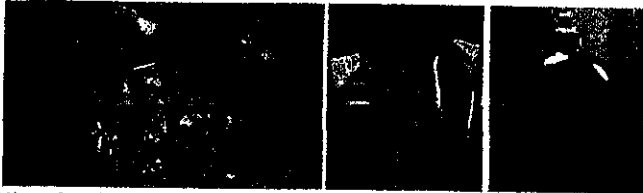

ガマの中に避難している住民、子どもの泣き声ももれないように口を押さえる母親、そして威嚇する日本兵

沖縄戦当時の住民の着物

沖縄戦当時の水が入った水筒

### 第5展示室 太平洋の要石

戦後の収容所生活、27年間の米軍統治、復帰運動、平和創造を目指す沖縄を展示。

沖縄の戦後は収容所から始まった。その後、米・ソを軸とした冷戦構造の中で軍事基地として強化されていく沖縄。土地を奪われ、さまざまな抑圧を受けてきた住民の怒りは、島ぐるみの土地闘争や復帰運動へと広がっていく。東西冷戦が終わつた今もなお、世界各地にくりひろげられる民衆の悲劇。沖縄の教訓は、「平和の要石」を通して世界へ発信される。



商店(マチャグラー)の内部

1960年代、ベトナム戦争の頃の基地の町並み、Aサインバーや当時の商店(マチャグラー)が再現されている。

### 第4展示室 住民の見た沖縄戦 証言

沖縄戦の体験を証言集と証言映像で展示。

沖縄戦の実相を語る時、物的資料になるものは非常に少ない。無念の思いで死んでいった人々を代弁できるものは、戦場で体験した住民の証言しかない。忌まわしい記憶に心を閉ざした人々の重い口から、後世に伝えようと語り継がれる証言の数々は、歴史の真実そのものである。

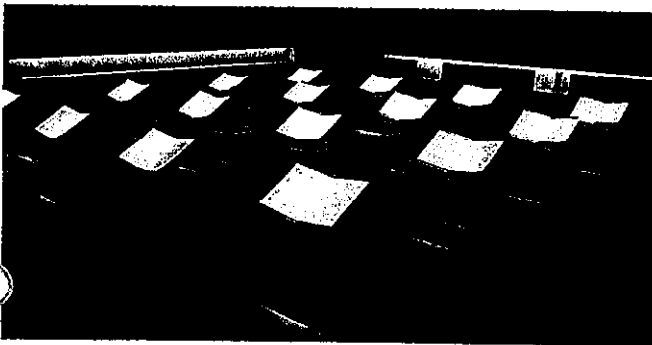

沖縄各地、疎開先、移住した国々での戦争体験証言の部屋。証言映像もご覧になれます。

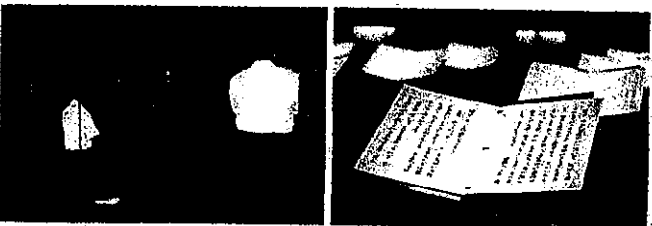

証言映像ブース  
約1,000件の証言映像 (一部英語字幕対応)

戦争体験の証言 145名(155件)の証言

沖縄戦の実相にふれるたびに  
戦争というものは  
これほど残酷で、  
これほど汚辱まみれたものはない  
と腹をこぼす

この、なまじらしい体験の前には  
いかなる人でも  
戦争を肯定し美化することは  
まじいはずす  
戦争もまた、たんに 人間です  
しかし それ以上に  
戦争は許さぬ軽力なものであるも  
私たち 人間、それはいさしうか  
戦後、ふかた、私たちは  
あつた戦争を増み  
平和を自ら建設せよ、と思ひつづけてきました

これが  
あまりにも大きな代償を払って得た  
ゆするもので、まじい  
私たちの信念なのです

展示むすびのことば

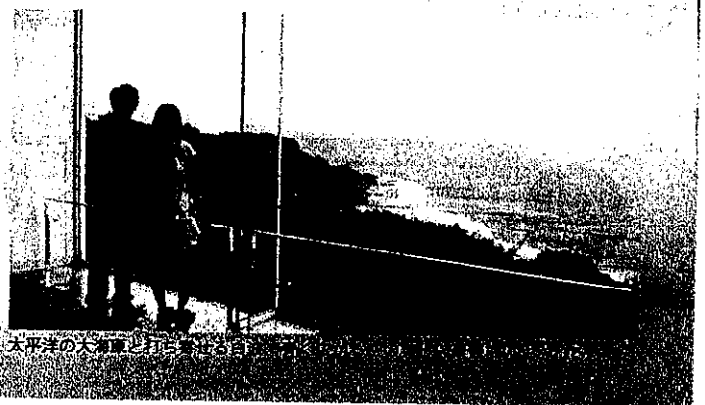

太平洋の大海面を打ちこぼる日

領収書等添付様式【共通】

(令和元年11月分)

(イーブンひょうご)

(中島かおり)

整理 番号	使 途 項 目	
57	<b>調査研究費・研修費・会議費・広報広聴費・要請陳情等活動費・資料作成費・資料購入費・事務所費・事務費・人件費</b>	
	***** *****ホト対象金額 前回ポイント 今回引戻付 ***** *****ホト印字開始*****	共通案分率 50% それ以外の案分 % 案分の説明
57	***** *****ホト対象金額 前回ポイント 今回引戻付 ***** *****ホト印字開始*****	案分率
57	2019年11月30日(土) 19:43 1102 * 領収書修正明細 * 2019年11月30日(土) 19:43 1102 真No:01747927 000069 TOYOホト101 NO1 1,696 小計 1,696 (外10% 96%) 1,696 外税計 169 (消費税等) 169 合計 1,865 お買上点数 1点	2019年11月30日(土) (領収書利用) 2019年11月30日(土) ￥1,865- プリビング甲南 169円を含みます) (消費税等) 169円 2001 1201 2120 2120 2120 2120 2120 2120
57	領収し 甲南 甲南 甲南 甲南 甲南 甲南 甲南	担当者 1102-2746-2050
57	領収し 甲南 甲南 甲南 甲南 甲南 甲南 甲南	領収し 甲南 甲南 甲南 甲南 甲南 甲南 甲南
57	領収し 甲南 甲南 甲南 甲南 甲南 甲南 甲南	領収し 甲南 甲南 甲南 甲南 甲南 甲南 甲南
57	領収し 甲南 甲南 甲南 甲南 甲南 甲南 甲南	領収し 甲南 甲南 甲南 甲南 甲南 甲南 甲南
57	領収し 甲南 甲南 甲南 甲南 甲南 甲南 甲南	領収し 甲南 甲南 甲南 甲南 甲南 甲南 甲南
57	領収し 甲南 甲南 甲南 甲南 甲南 甲南 甲南	領収し 甲南 甲南 甲南 甲南 甲南 甲南 甲南
57	領収し 甲南 甲南 甲南 甲南 甲南 甲南 甲南	領収し 甲南 甲南 甲南 甲南 甲南 甲南 甲南
57	領収し 甲南 甲南 甲南 甲南 甲南 甲南 甲南	領収し 甲南 甲南 甲南 甲南 甲南 甲南 甲南
57	領収し 甲南 甲南 甲南 甲南 甲南 甲南 甲南	領収し 甲南 甲南 甲南 甲南 甲南 甲南 甲南
57	領収し 甲南 甲南 甲南 甲南 甲南 甲南 甲南	領収し 甲南 甲南 甲南 甲南 甲南 甲南 甲南
57	領収し 甲南 甲南 甲南 甲南 甲南 甲南 甲南	領収し 甲南 甲南 甲南 甲南 甲南 甲南 甲南
57	領収し 甲南 甲南 甲南 甲南 甲南 甲南 甲南	領収し 甲南 甲南 甲南 甲南 甲南 甲南 甲南
57	領収し 甲南 甲南 甲南 甲南 甲南 甲南 甲南	領収し 甲南 甲南 甲南 甲南 甲南 甲南 甲南
57	領収し 甲南 甲南 甲南 甲南 甲南 甲南 甲南	領収し 甲南 甲南 甲南 甲南 甲南 甲南 甲南
57	領収し 甲南 甲南 甲南 甲南 甲南 甲南 甲南	領収し 甲南 甲南 甲南 甲南 甲南 甲南 甲南
57	領収し 甲南 甲南 甲南 甲南 甲南 甲南 甲南	領収し 甲南 甲南 甲南 甲南 甲南 甲南 甲南
57	領収し 甲南 甲南 甲南 甲南 甲南 甲南 甲南	領収し 甲南 甲南 甲南 甲南 甲南 甲南 甲南
57	領収し 甲南 甲南 甲南 甲南 甲南 甲南 甲南	領収し 甲南 甲南 甲南 甲南 甲南 甲南 甲南
57	領収し 甲南 甲南 甲南 甲南 甲南 甲南 甲南	領収し 甲南 甲南 甲南 甲南 甲南 甲南 甲南

中島かおり様

領 収 証 (クレジット利用)

2019年11月30日(土)

￥1,865-

169円を含みます)

プリビング甲南

領収し  
 甲南  
 甲南  
 甲南  
 甲南  
 甲南  
 甲南  
 甲南

担当者

1102-2746-2050

領収書等添付様式【共通】

(令和元年11月分)  
(イーブンひょうご)  
(中島かおり)

整理番号	使途項目									
58	調査研究費・研修費・会議費・広報広聴費・要請陳情等活動費・資料作成費・資料購入費・事務所費・事務費・人件費									
		<table border="1"> <tr> <td>共通案分率</td> <td>9%</td> </tr> <tr> <td>それ以外の案分</td> <td>97%</td> </tr> <tr> <td colspan="2">案分の説明</td> </tr> <tr> <td colspan="2">領収書添付様式NO12添付の活動報告書のとおり概ね97%以上使用した報告紙の新聞折込代。支払日は令和元年11月30日である。</td> </tr> </table>	共通案分率	9%	それ以外の案分	97%	案分の説明		領収書添付様式NO12添付の活動報告書のとおり概ね97%以上使用した報告紙の新聞折込代。支払日は令和元年11月30日である。	
共通案分率	9%									
それ以外の案分	97%									
案分の説明										
領収書添付様式NO12添付の活動報告書のとおり概ね97%以上使用した報告紙の新聞折込代。支払日は令和元年11月30日である。										

2019年11月分 領収証 読者No.

中島かおり様

銘柄	部数	金額	合計金額
折込代	4,000	13,200	¥13,200

〒659-0068 兵庫県芦屋市業平町 6-17  
**ニュースサービス日経**  
 所長 川村  
**NEWS SERVICE NIKKEI**  
 ☎ 0120-57-4946

毎度ご愛読有難うございます。  
 上記金額正に領収いたしました。  
 (価格には消費税が含まれております)

**NEWS SERVICE NIKKEI** **NEWS SERVICE NIKKEI** **NEWS SERVICE NIKKEI** **NEWS SERVICE NIKKEI** **NEWS SERVICE NIKKEI**

\*お気付きの点が御座居ましたら  
 上記記事までご連絡下さい。

領収書等添付様式【共通】

(令和元年11月分)  
(イーブンひょうご)  
(中島かおり)

整理 番号	使 途 項 目	
59	調査研究費・研修費・会議費・広報広聴費・要請陳情等活動費・資料作成費・資料購入費・事務所費・事務費・人件費	
		<p>共通案分率 %</p> <p>それ以外の案分 100%</p> <p>案分の説明</p> <p>支払日は令和元年11月30日である</p> <p>案分率</p>

**領 収 証**

2019年10月分  
茶屋之町1-19

No. 205- 2-0053-150

銘 柄	部	金 額
神戸新聞セット※	1	4,030
合 計		¥ 4,030
※は軽減税率対象品目		

**中島かおり事務所 様**

お知らせ

お支払いに便利な、自動振替、クレジット払いもごさいます。

毎度ご購入有難うございます。左記の通り領収致しました。

8%対象 ¥4,030(消費税 ¥298)

神戸新聞芦屋南専売所  
〒659-0065  
芦屋市官川町7番18号  
TEL: 0797-32-5799

FAX: 0797-32-5799

領収書等添付様式【共通】

(令和元年11月分)

(イーブンひょうご)

(中島かおり)

整理 番号	使 途 項 目	
	調査研究費・研修費・会議費・広報広聴費・要請陳情等活動費・資料作成費・資料購入費・事務所費・事務費・人件費	
60		共通案分率                    % それ以外の案分 100% 案分の説明 政務活動費に係る事務 作業に対する委託費、 すべて政務活動に係る ものである。 案分率

NO : 16

領 収 書

中島かおり 様

¥60,000

( 政務活動費 事務作業代 分在成代 )

上記金額領収いたしました。

令和 1年 11月 30日



TEL :

/ FAX :

# 請 求 書

令和1年11月1日

〒 [REDACTED]

TEL : [REDACTED] / FAX : [REDACTED]

中島かおり

内 訳	
政務活動費 10月分作成代	54,545 円
	円
	円
	円
小 計	54,545 円
消費税	5,455 円
源泉所得税	円
合 計	60,000 円

お振込の場合、 [REDACTED]  
名義： [REDACTED] までよろしくお願ひいたします。  
お手数ですが振込料負担はよろしくお願ひいたします。

---

## 業務委託契約書

兵庫県議会議員 中島かおり (以下「甲」という。) と [REDACTED] (以下「乙」という。)  
とは、次のとおり委託契約を締結する。

### (業務内容)

第1条 乙は、甲に対し、委託された中島かおりの政務活動費に係る一切の事務作業について役務を提供する。

### (委託料)

第2条 1カ月3万円とする。

政務活動費の事務作業に係るコピー代などを含む。また最初の月は引継ぎによる確認作業もあることから、倍額とする。

### (委託期間)

第3条 契約変更、契約破棄をするまでは契約は継続するものとする。

### (委託料の支払)

第4条 委託料について、甲は請求対象月の翌月には乙に支払うものとする。

### (秘密の保持)

第5条 乙は、委託業務の処理に関して知り得た秘密を他人に漏らしてはならない。

この契約の成立を証するため、本書2通を作成し、甲乙記名押印の上、各自その1通を所持する。

2019年11月1日

甲 芦屋市茶屋之町1-19-204  
兵庫県議会議員 中島 かおり

乙 [REDACTED]  
[REDACTED]



領収書等添付様式【共通】

(令和元年11月分)

(イーブンひょうご)

(中島かおり)

整理番号	使 途 項 目	
	調査研究費・研修費・会議費・広報広聴費・要請陳情等活動費・資料作成費・資料購入費・事務所費・事務費・人件費	
61		共通案分率 % それ以外の案分 100% 案分の説明 回数券等使用簿の通り 本領収書は県議員中 島かおり宛のものであ ることに間違いありませ ん。 案分率

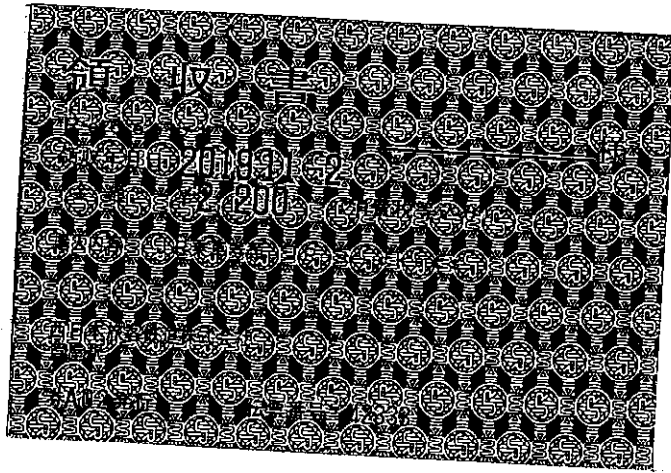

## 回数券等使用簿

年	月	日	整理 区分	会計 帳簿 番号	摘 要 ※路線、区間、1枚あたりの金額を記載	異動高				現在高	
						受		払		計	
						数量	価格	数量	価格	数量	価格
R1	11	2	購入	11-61	JR220円×11枚 2019年12月29日 1枚あたり200円	11 枚	2200円			11 枚	2,200 円
1	11	2	使用	11-1	1枚使用【JR芦屋 ~ 三ノ宮】			1 枚	200 円	10 枚	2,000 円
1	11	6	使用		2枚使用【JR芦屋 ~ 三ノ宮 往復】			2 枚	400 円	8 枚	1,600 円
1	11	8	使用		2枚使用【JR芦屋 ~ 三ノ宮 往復】			2 枚	400 円	6 枚	1,200 円
1	11	11	使用		2枚使用【JR芦屋 ~ 三ノ宮 往復】			2 枚	400 円	4 枚	800 円
1	11	15	使用		2枚使用【JR芦屋 ~ 三ノ宮 往復】			2 枚	400 円	2 枚	400 円
1	11	18	使用		2枚使用【JR芦屋 ~ 三ノ宮 往復】			2 枚	400 円	0 枚	0 円

※購入単位毎に別様にしてください。

※年度をまたいで請求する場合は、年度末残高欄を設けてください。

※全てを使用した際(最終請求時)に、それまでの充当の際に切捨処理を行った金額を上乗せし、購入額総額が充当対象となるよう計上してください。

※カード裏面に使用履歴が記されないプリペイドカードを購入・使用した場合についても、当該様式を使用願います。

※別途活動報告書が必要となります。

領収書等添付様式【共通】

(令和元年11月分)

(イーブンひょうご)

(中島かおり)

整理 番号	使 途 項 目	
	調査研究費・研修費・会議費・広報広聴費・要請陳情等活動費・資料作成費・資料購入費・事務所費・事務費・人件費	
61		共通案分率 %
		それ以外の案分 100%
		案分の説明 回数券等使用簿の通り 本領収書は県会議員中 島かおり宛のものであ ることに間違いありませ ん。
		案分率

No. \_\_\_\_\_

領 収 書

中島かおり 様

¥ 2100

ただし回数券代として

上記の金額を領収しました

年 月 日

神戸市交通局



## 回数券等使用簿

年月日	整理区分	会計帳簿番号	摘要	異動高		現在高	
				受	払	計	計
				数量	価格	数量	価格
R1 10 28	購入	11-62	※路線、区間、1枚あたりの金額を記載 地下鉄210円×11枚 2019年12月末日 1枚あたり190円	11枚	2100円	11枚	2,100円
1 11 6	使用		2枚使用【地下鉄三宮～県庁前 往復】			2枚	380円
1 11 8	使用		2枚使用【地下鉄三宮～県庁前 往復】			2枚	380円
1 11 11	使用		2枚使用【地下鉄三宮～県庁前 往復】			2枚	380円
1 11 15	使用		2枚使用【地下鉄三宮～県庁前 往復】			2枚	380円
1 11 18	使用		2枚使用【地下鉄三宮～県庁前 往復】			2枚	380円
1 11 21	使用		1枚使用【地下鉄三宮～県庁前 往復】			1枚	200円
						0枚	0円

※購入単位毎に別様にしてください。

※年度をまたいで請求する場合は、年度末残高欄を設けてください。

※全てを使用した際(最終請求時)に、それまでの充当の金額に切捨処理を行った金額を上乗せし、購入額総額が充当対象となるよう計上してください。

※カード裏面に使用履歴が記されないプリペイドカードを購入・使用した場合についても、当該様式を使用願います。

※別途活動報告書が必要となります。

活動報告書 (登庁調査)

議員名 中島かおり

令和 元 年 1 1 月分

日付	整理 番号	主な活動概要	充当額	備考 (添付資料)
6		予算申し入れ他	780	
8		当局説明 (南芦屋浜)	780	
11		小学生議場見学他	780	
15		県政相談について当局へヒアリング	780	
18		企業庁他ヒアリング	780	
21		県政相談についてヒアリング、総務課へ書類提出	200	地下鉄片道分 J R往復・地下鉄片道は 次月の使用簿にて充当

※県庁における政務活動の場合は、本様式により作成できます。

### 領収書等添付様式【共通】

(令和元年12月分)

(イーブンひょうご)

(中島かおり)

整理 番号	使 途 項 目	
	調査研究費・研修費・会議費・広報広聴費・要請陳情等活動費・資料作成費・資料購入費・事務所費・事務費・人件費	
1	<p>タイムズゲリラコンフィ デパートビル 5F</p> <p>領 収 証 2019年・3084種 12月18日10:29出 08:38入 駐車料金 A・・・300円 入金額 ……500円 釣 ……200円 現金領収額・・・300円 釣 ……200円</p>	共通案分率 %
		それ以外の案分 100%
		案分率
		案分の説明 活動報告書のとおりす べて政務活動に係るも のである。 本領収書は県会議員中 島かおり宛のものであ る。

(添付様式7)

## 活動報告書

※政務活動費の透明性確保の観点から可能な限り具体的に記載すること

議員名 中島かおり

活動名	2019福祉もちつき大会				
活動概要	<p>○実施日 令和元年12月1日 9:00~10:20 ○場所 高浜町8番と9番の間のひろば ○内容 別紙案内状の通り ○活動内容成果 県会議員として、本大会に参加するとともに、世話人である芦屋浜自治連合会の取り組みの現状についての確認や、県民の意見の把握に努めた。</p> <p>★案分率 活動内容はすべて政務活動である</p>				
経費	領収書No	項目・内容	支出額	案分率(%)	政務活動費 充当金額
	12 - 1	駐車場代(福祉もちつき大会)	300	100	300
	-				
	-				
	-				
	-				
	合計		300		300
備考	*添付書類: 案内状				

\*この様式は、「視察・調査活動」、「要請陳情活動」、「県政報告会・要望会等会議の開催」、「研修会への参加」、「意見交換会への参加」、「業務の委託」、「広報紙・誌の発行」を行った場合等、政務活動費を使用した全ての活動について作成する。

2019年11月吉日

兵庫県会議員  
中島かおり様

高浜町福祉もちつき大会  
[REDACTED]

## 2019福祉もちつき大会のご案内

拝啓、早いもので、年末恒例の福祉もちつき大会の時期となりました。  
貴職におかれましてはますますご清栄のこととお慶び申し上げます。  
平素は、私たち芦屋浜自治連合会の諸活動に格別のご理解ご協力を賜り  
厚くお礼申し上げます。

さて、今年も、歳末共同募金と災害地支援チャリティーとしての  
福祉もちつき大会を下記要領にて開催いたします。

ご多忙の折りとは存じますが、ご来賓いただき、もちつきをお楽しみ  
下さいますよう、ご案内申し上げます。

### 記

#### 2019高浜町福祉もちつき大会

- 1. 日時 12月1日(日) 午前9時～正午
2. ところ 高浜町8番と9番の間のひろば
3. 趣旨 歳末共同募金と災害地支援チャリティー
4. 募金先 歳末助け合い募金(芦屋市社会福祉協議会)
5. 主催 高浜町2番自治会 アステム芦屋D棟管理組合  
高浜4番エコの会 高浜公社住民自治会  
アステム芦屋C棟管理組合 高浜町八街区自治会  
芦屋浜第一住宅自治会



(添付様式2)

領収書等添付様式【共通】

(令和元年12月分)

(イーブンひょうご)

(中島かおり)

整理番号	使 途 項 目	
		調査研究費・研修費・会議費・広報広聴費・要請陳情等活動費・資料作成費・資料購入費・事務所費・ <b>事務費</b> ・人件費
2		共通案分率 50%
		それ以外の案分 %
		案分の説明 支払日は令和元年12月2日である
		案分率

口座振替のご案内 (ドコモご利用分)

お客様電話番号等 (BILLING NUMBER)	請求年月 (MONTH OF ISSUE)	振替日 (TRANSFER DAY)
	2019年12月ご請求分	2020年 1月 6日(月)
振替金額 (TRANSFER AMOUNT OF MONEY)	5,603円	

前月ご請求金額	5,319円 (税込)
2年定期契約プラン、継続利用期間は、11月末で18年 6か月です。 (2019年11月末現在)ご契約期間は 1年 3か月です。	

ポイントのお知らせ

dポイントがたまる・つかえる街のお店やネットサイトはどんどん拡大中です。普段よく利用されているあのお店やあのサイトでも、dポイントがたまる・つかえるかもしれません。ぜひ「dポイントクラブサイト」で最新情報をご確認ください。

【NTTファイナンスからのお知らせ】-----  
 \*\*\* NTTグループ各社ご請求金額 \*\*\*  
 NTTドコモ分ご請求額 5,603円  
 (合計) 5,603円  
 詳細については、「ご請求内訳」をご覧ください。

【NTTドコモからのお知らせ】-----  
 \*\*\* ドコモからのお知らせ \*\*\*  
 ユニバーサルサービス制度の番号単価の改定に伴い、2020年1月ご利用分からユニバーサルサービス料を1電話番号当たり月額3円(税抜)から2円(税抜)に改定いたします。詳しくはドコモのホームページにてご確認ください。引き続きお客様のご理解とご協力を賜りますようお願い申し上げます。

NTTファイナンス株式会社 電話料金等料金領収証 (ドコモご利用分)

お客様電話番号等 (BILLING NUMBER)

ご請求先氏名 (CUSTOMER NAME) 中島 香織 様

下記、ご利用料金を口座振替により領収いたしました。 The following amount was transferred from your account. (2019年12月14日発行)

2019年11月ご請求分	(2019年12月 2日振替)
領収金額 (AMOUNT RECEIVED)	5,319円
金融機関名 BANK/POST OFFICE	
口座番号 ACCOUNT	

印紙税申告納付につき芝税務署承認済

NTTファイナンス株式会社  
〒108-0075  
東京都港区港南1-2-70

※振替日に振替が出来なかった場合は延滞利息を加算させていただく場合があります。  
 ※口座振替をご利用のお客様で、振替日に振替できなかった場合は、原則として、ご請求月の翌月15日に再度振替させていただきます。なお、振替日が土曜・日曜・祝日の場合は、翌営業日に振替させていただきます。

社用コード 01801808-EG741562768#

郵便がはが

お知らせ

料金後納  
郵便

659-0067  
芦屋市茶屋之町1-19-204

中島 香織 様



019112603023311888

重要  
Important

親展  
Confidential

NTTファイナンス

口座振替のご案内 (ドコモご利用分)

日頃、NTTファイナンスをご利用いただきまして誠にありがとうございます。

発行年月日 2019年11月13日発行

発行会社 NTTファイナンス株式会社

料金センター

お問合せ先 0120-800-000 /ドコモ

【昼付先】

〒536 大阪市城東区森之宮1-6

-0025 -111 NLC森の宮ビル

社用コード CG4-SSB-J-00-555-000725-60(24)

01632631-EG741527451#

① ここから、①②の順にゆくりおはがしください

※誤っている場合は、十分に確かしてから、ゆくりおはがしください。また、本人の印が押された場合は、返却により返せられることがあります。

内訳項目 CHARGE BREAKDOWN BY CATEGORY (YEN)	金額 (円) AMOUNT (YEN)	内訳金額 (円) AMOUNT (YEN)	請求内訳等詳細 DETAILS OF CHARGE BREAKDOWN	税区分 TAX
◆基本使用料等 (計)	1,980	1,980	ご利用期間 (10/1~10/31) ギガライト ステップ1: ~1GB	合算
		(2,680)	(内訳) ギガライト	
		(-1,000)	(内訳) みんなドコモ割	
		(300)	(内訳) S-モード利用料	
		0	(参考) 高速通信ご利用データ量は	
◇通話料・通信料 (計)	2,033	333	XI・SMS通信料	合算
		1,700	かけ放題オプション料	合算
◇その他ご利用料金等 (計)	823	200	あんしんセキュリティ利用料	合算
		500	ケータイ補償サービス (500円コース)	合算
		400	あんしん通話サポート利用料	合算
		-380	あんしんバックモバイル割引	合算
		50	ケータイお探しサービス利用料	合算
		-50	ケータイお探しサービス割引料	合算
		300	ドコモWiFi-F1利用料 (S-モード)	合算
		-300	キャンペーン割引料 (ドコモWi-Fi)	合算
		100	請求発行手数料	合算
		3	ユニバーサルサービス料/基本	合算
◇消費税等相当額 (計)	483	483	消費税等相当額 (合計)	合算
◇合計	5,319	5,319	合計	合算
			<NTTドコモからのお知らせ> ◎継続利用期間は、10月末で ◎ポイントのお知らせ 10月ご利用分に対する獲得ポイントは、 (ポイント適用の対象になるご利用金額は、 ※その他の獲得ポイントはWEBをご確認ください。 ◎ステージのお知らせ 10月末のステージは、 ※その他のステージ情報はWEBをご確認ください。	

領収書等添付様式【共通】

(令和元年12月分)

(イーブンひょうご)

(中島かおり)

整理番号	使 途 項 目											
3	調査研究費・研修費・会議費・ <b>広報広聴費</b> ・要請陳情等活動費・資料作成費・資料購入費・事務所費・事務費・人件費	<table border="1"> <tr> <td>共通案分率</td> <td>%</td> </tr> <tr> <td>それ以外の案分</td> <td>97%</td> </tr> <tr> <td colspan="2">案分の説明</td> </tr> <tr> <td colspan="2">活動報告書のとおり概ね97%以上 県政報告に使用した報告紙のポストティング委託費11月分</td> </tr> <tr> <td>案分率</td> <td>69,000円+振込手数料110円=69,110円</td> </tr> </table>	共通案分率	%	それ以外の案分	97%	案分の説明		活動報告書のとおり概ね97%以上 県政報告に使用した報告紙のポストティング委託費11月分		案分率	69,000円+振込手数料110円=69,110円
共通案分率	%											
それ以外の案分	97%											
案分の説明												
活動報告書のとおり概ね97%以上 県政報告に使用した報告紙のポストティング委託費11月分												
案分率	69,000円+振込手数料110円=69,110円											

**ご利用明細**

本日はご利用いただきありがとうございます。  
ご利用明細をご確認のうえ、お持ち帰りください。  
裏面のご案内もあわせてご覧ください。

SMBC

**☆☆お振込☆☆**

お振込金額	¥69,000
振込手数料	¥110

お受取人は

お振込人は

ナカツ マカホリ様

お取扱日 1.12.2 電信振込

取扱店	〒	年	月	日	時刻	付	印
	74	1	12		210:19	に	紙
					10:10	つ	税
						き	申
						趣	告
						町	納
						税	
						務	
						務	
						承	
						認	
						済	

銀行番号 店番号 口座番号等

三井住友銀行

(添付様式7)

### 活動報告書

※政務活動費の透明性確保の観点から可能な限り具体的に記載すること

議員名	中島かおり
-----	-------

活動名	県政報告紙(96号)の発行				
活動概要	○発行日 令和元年11月 ○発行部数 43,000部(事務所側として約1万枚、その他、業者等へ) ○対象者 個別配送 42,000部 会合配布 1,000部 ○内容 添付「中島かおりの県政報告」96号のとおり ○配布状況:ポスティング29,120部、折込4,000部、郵送561、会合配布1,000部、残り8,319部は本人他でポスティング ★案分率 政務活動以外の記事が全体の3%程度占めるため、案分率97%を適用				
経費	領収書No	項目・内容	支出額	案分率(%)	政務活動費 充当金額
	10-4	県政報告紙発送システム保守管理委託費(96号)	50,000	95	47,500
	10-25	県政報告紙郵送用封筒印刷費(96号)	38,050	97	36,908
	10-26	県政報告紙印刷費(96号)	154,470	97	149,835
	11-12	県政報告紙ポスティング代(1000枚)(96号)	5,000	97	4,850
	11-13	県政報告紙封入作業(4554枚)(96号)	23,186	97	22,490
	11-14	県政報告紙ポスティング代(19529枚、封筒3091枚)(96号)	256,372	97	248,680
	11-19	駐車場代(県政報告ポスティング500枚)(96号)	600	97	582
	11-36	県政報告紙郵送代(153枚)(96号)	12,852	97	12,466
	11-37	県政報告紙郵送代(266枚)(96号)	21,280	97	20,641
	11-38	県政報告紙郵送代(20枚)(96号)	0	0	0
	11-42	県政報告紙郵送代(32枚うち支出額30枚84円)(96号)	2,520	97	2,444
	11-43	県政報告紙郵送代(90枚うち支出額88枚)(96号)	7,392	97	7,170
	11-58	県政報告紙新聞折り込み代(4000枚)(96号)	13,200	97	12,804
	12-3	県政報告紙ポスティング代(5000枚)(96号)	69,110	97	67,036
12-7	県政報告作成業務委託費(96号)	2,420	97	2,347	
12-9	県政報告紙デザイン代(96号)	30,220	97	29,313	
合計			686,672		665,066
考備	*添付書類:広報紙「中島かおりの県政報告」96号				

\*この様式は、「視察・調査活動」、「要請陳情活動」、「県政報告会・要望会等会議の開催」、「研修会への参加」、「意見交換会への参加」、「業務の委託」、「広報紙・誌の発行」を行った場合等、政務活動費を使用した全ての活動について作成する。

兵庫県議会議員 (2019年～)  
(芦屋市議会議員2007年～連続3期)

# 中島かおり

9・10月  
議会  
県政報告

ホームページにてブログを更新中!  
ぜひご覧ください!  
「県議会議員って何をしているの?」  
がわかります。



県政を  
もっと  
身近に!

清く、正しく、たくましく!  
“実現する”  
元タカラジェンヌ!

兵庫県 7650-8567 神戸市中央区下山手通5丁目10-1 TEL078-341-7711 (代表)  
事務所 7659-0067 兵庫県芦屋市茶屋町1-19-204 TEL&FAX(0797)55-8108  
ホームページ http://nakajima-kaori.net/ E-mail nakajima-kaori@kcc.zaq.ne.jp

台風19号を含めて災害にあわれた皆様に、心からお見舞い申し上げます。

10月12日からの三連休を襲った、大型で非常に強い台風19号の影響で、関東や東海を中心に記録的な大雨となり、多くの河川で堤防が決壊するなど、甚大な被害を出すこととなりました。被災地は広範囲に及びますが、県としても厚い支援を継続してお願いするとともに、芦屋市はもとより、兵庫県内における河川の堤防に対する点検を徹底するなど、改めて更なる防災・減災対策への取り組みを要望いたしました。

## 小学生の国会議場見学

社会見学の一環として兵庫県議会の本会議場の見学の際に、立ち合わせてもらっています。案内の職員さんによるクイズが恒例となっています。

- 1.議員さんはどうやって選ばれるでしょう?
- 2.何歳から、選挙に行けるでしょう?
- 3.何歳になったら、議員に立候補できるでしょう?
- 4.兵庫県議会議員86名のうち、女性の議員さんは何人いるでしょう?
- 5.本会議場は、議会の他に何をすることがあるでしょう?
- 6.兵庫県の初代知事は誰でしょう?

皆さまはどれくらいお答えになりましたでしょうか? 6番は意外と知ってそうで難しいかもしれせんね。

子どもたちに「わかりやすく」伝えることは難しいことだと思いますが、案内の職員さんがとてもお上手に話しかけておられ感心しました。

## 中島かおりへ 子どもたちからの質問は

休みの日は何をしていますか?  
兵庫県のどんなところが好きですか?  
何が好きですか?  
意見がわかれたとき、どうやってまとめるのですか? などなど。

こちらがたじたじになる位、ストレッチにぶつかってくる子どもたちのエネルギーは大人を成長させてくれる気がしました。そして、皆さんと触れ合えた貴重な時間を嬉しく過ごさせて頂きました。



## KAORI'S DIARY 9・10月

- 9月1日 芦屋市防災総合訓練  
神戸大学医学部医学科創立75周年  
神戸病院創立150周年  
2日 国際博物館会議京都大会  
3日 令和2年度当初予算編成に対する政策提言  
記者発表 県庁会等再整備協議会傍聴  
4日 総務常任委員会管内調査  
5日 同 チャリティーパーティー  
6日 監査  
7日 打ち合わせ 例会 演奏会  
8日 潮芦屋アクアスロン大会 自治会  
9日 打ち合わせ  
10日 引継ぎ  
11日 総務常任委員会管外調査  
12日 同  
13日 同  
14日 非常用備蓄食料引き渡し  
演奏会(ルナ・ホール) 秋まつり(打出小)



防災訓練 1日



秋まつり 14日

- 10月1日 本会議 運輸の世界 5日  
2日 本会議  
3日 総務常任委員会  
芦屋市役所へ  
ロシア訪問団反省会  
4日 本会議 打ち合わせ  
5日 運輸の世界(県立考古博物館)  
表敬訪問 例会  
6日 記念式典  
交流会(北方四島兵庫県受入事業)  
7日 決算特別委員会 打ち合わせ  
8日 同 相談  
9日 同 打ち合わせ  
10日 同  
11日 同 シビエ 地域安全兵庫県民大会  
12日 行事・会合は台風19号のため中止  
13日 芦屋秋まつり  
14日 芦屋市民ステージ発表会  
15日 決算特別委員会  
打ち合わせ(秋まつり) 例会  
16日 地方分権セミナー  
17日 決算特別委員会 告別式  
18日 打ち合わせ(防災訓練) 例大祭 ヒアリング  
19日 高齢者スポーツ大会(中止)  
教養セミナー 打ち合わせ  
20日 緑地清掃 芦屋浜健康フェスタ  
役員会 秋まつり マルシェ(宮家公園)  
21日 決算特別委員会  
22日 令和奉祝提灯行列(芦屋市内)  
23日 更生保護女性会 打ち上げ  
24日 勉強会  
25日 本会議 兵庫県更生保護大会  
ハロウィンキャンドルナイト  
26日 秋まつり ハロウィンキャンドルナイト  
27日 慰霊祭 秋まつり  
28日 予算編成に対する申し入れ書入稿  
29日 打ち合わせ 舞踏会  
30日 陳情  
31日 総務常任委員会管外調査

## 幸せ運んでくれる コウノトリは県鳥です

コウノトリファンクラブをご存知でしょうか。

以前に、ハバロフスクと兵庫県がコウノトリを通じて交流していることをお伝えしました。(詳しくはブログをご覧ください)ハバロフスクからの帰国後、コウノトリファンクラブに入会しました。

コウノトリのふるさと但馬の自然環境保全・再生を支援し、コウノトリの野生復帰を目指す地域の取組みを応援するものです。「かおり通信」を読んで、コウノトリについてお知らせ頂いた方もあり、反応があったことを嬉しく思いました。

9月に国際博物館会議(ICOM)京都大会に出かけてまいりました。ICOMとは博物館に関する唯一最大の国際機関であり、今回初めてその存在を知ることとなりました。兵庫県のブースではコウノトリのはく製が展示されており、まじかで見ると少しこわい気がしないでもありませんでしたが、この手で直接触れることができましたので親近感を覚えました。兵庫県にいいこと沢山、運んでくれるといいな、と思います!



敬老会 15日

- 15日 芦屋市敬老会 少年剣道大会  
16日 防災訓練  
17日 総務常任委員会  
18日 授業見学  
19日 選挙応援  
20日 小学生議場見学 打ち合わせ  
21日 精道中学校体育大会 淡路人形浄瑠璃特別公演  
地方財政勉強会懇親会  
22日 演奏会  
23日 芦屋市立学校園・自由研究・教育活動展  
写真展(当番)  
24日 本会議 お祝いの会  
25日 講演署名 オクトーバーフェスタ  
26日 県立美術館 ミニ勉強会  
27日 本会議 更生保護女性会  
28日 神戸生活創造センター  
防災研修(打出文化センター) 拡大ゼミ  
29日 演奏会(県立美術館)  
30日 本会議

第345回 (9・10月) 県議会議案の一部



芦屋市に直接関係する議案ばかりではありません。また内容を詳しくお知らせするには紙面が限られていますが、県議会でのような議案があるのかも知りたいというお声がありますので、抜粋しながらお伝えさせて頂いています。決算については、一般会計に加え特別会計の14会計、公営企業会計の8会計を掲載しています。

予算案件

- 1 令和元年度兵庫県一般会計補正予算(第1号)
- 2 令和元年度兵庫県流域下水道事業会計補正予算(第1号)

条例案件

- 1 会計年度任用職員の給与等に関する条例
- 2 職員の給与等に関する条例等の一部を改正する条例
- 3 公文書等の管理に関する条例
- 4 兵庫県心身障害者扶養共済制度条例の一部を改正する条例
- 5 卸売市場条例を廃止する等の条例
- 6 環境の保全と創造に関する条例の一部を改正する条例 他

その他案件

- 1 国営加古川水系広域農業水利施設総合管理事業についての市町負担額の決定
- 2 県が行う建設事業についての市町負担額の決定
- 3 国営明石海峡公園整備事業についての神戸市負担額の決定
- 4 平成30年度兵庫県水道用水供給事業の利益剰余金の処分
- 5 平成30年度兵庫県工業用水道事業の利益剰余金の処分
- 6 兵庫県立国際観光芸術専門職大学(仮称)建築工事請負契約の締結 他

専決処分承認案件

- 1 損害賠償等請求事件に係る出訴
- 2 裁判取消等請求控訴事件に係る出訴

決算案件

- 1 平成30年度兵庫県一般会計歳入歳出決算の認定
- 2 平成30年度兵庫県県有環境林等特別会計歳入歳出決算の認定
- 3 平成30年度兵庫県港湾整備事業特別会計歳入歳出決算の認定
- 4 平成30年度兵庫県公共事業用地先行取得事業特別会計歳入歳出決算の認定
- 5 平成30年度兵庫県営住宅事業特別会計歳入歳出決算の認定
- 6 平成30年度兵庫県勤労者総合福祉施設整備事業特別会計歳入歳出決算の認定
- 7 平成30年度兵庫県庁用自動車管理特別会計歳入歳出決算の認定
- 8 平成30年度兵庫県公債費特別会計歳入歳出決算の認定
- 9 平成30年度兵庫県自治振興助成事業特別会計歳入歳出決算の認定
- 10 平成30年度兵庫県母子父子寡婦福祉資金特別会計歳入歳出決算の認定
- 11 平成30年度兵庫県小規模企業者等振興資金特別会計歳入歳出決算の認定
- 12 平成30年度兵庫県農林水産資金特別会計歳入歳出決算の認定
- 13 平成30年度兵庫県基金管理特別会計歳入歳出決算の認定
- 14 平成30年度兵庫県地方消費税清算特別会計歳入歳出決算の認定
- 15 平成30年度兵庫県国民健康保険事業特別会計歳入歳出決算の認定
- 16 平成30年度兵庫県病院事業会計決算の認定
- 17 平成30年度兵庫県水道用水供給事業会計決算の認定
- 18 平成30年度兵庫県工業用水道事業会計決算の認定
- 19 平成30年度兵庫県水源開発事業会計決算の認定
- 20 平成30年度兵庫県地域整備事業会計決算の認定
- 21 平成30年度兵庫県企業資産運用事業会計決算の認定
- 22 平成30年度兵庫県地域創生整備事業会計決算の認定
- 23 平成30年度兵庫県流域下水道事業会計決算の認定

公文書等の管理に関する条例が制定されました。芦屋市議時代より、公文書の保存年限や分類、選別の基準、歴史的文書の取り扱い、また仕組みづくりなど厳格な運用に留意し、歴史的資料と透明性や法的安定性を確保することなど、公文書管理の適正化の確保について、10年以上この問題に取り組んでまいりましたので、感慨深いものがあります。

私見ですが、議会基本条例と似ていると感じることがあります。条例による位置づけがなかったとしても、要綱や規則などですでに運用されている事柄でありながら、県民、市民に開かれたものであること、見える化の必要性により、プロセスを重視しながら条例という位置づけによって更なる周知とともに進化し続けていくという点などです。そして、地味なことではありますが県民、市民にとって非常に重要であるということについても類似点を感じます。今後、公文書等の管理に関する条例を制定する自治体は増えてくるのではないかと思います。

また、兵庫県における公文書館については、現在公館がその機能を担っていますが、公館の「公文書館」としての役割を県民に広く周知し、利用されるように広報、啓発に力を入れるとともに、公文書館については、設置及び管理に関する条例の制定とともに、設置に向けて前向きに取り組むことを要望しています。

北方四島在住のロシアの人たちとの交流会に参加してきました!



北方四島交流兵庫県受入事業が10月3日～8日(兵庫県内は3日夜から7日朝)に実施され、神戸で行われた住民交流会、夕食交流会に参加のご案内を頂きましたので(8月にハバロフスク地方に出張したご縁と考えます)出かけてまいりました。

この事業の概要 北方四島在住ロシア人が旅券・査証なしで各県を訪問し、日本国民と交流しながらその文化や技術に触れるとともに、日本国民も北方領土への見識を深め、相互理解の増進を図る。外務省からの委託により独立行政法人北方領土問題対策協会(北対協)が実施、北方領土返還運動兵庫県推進会議に受け入れ要請があったため、兵庫県では、北対協と共同して視察先や宿泊先の手配、表敬訪問、交流会の開催等を担当する。

12月の議会予定

12月3日 議会運営委員会 本会議(開会、提案説明)	11日 常任委員会 (付託議案審査等)
5日 各会派政務調査会長会	12日 各会派政務調査会長会
6日 議会運営委員会 本会議(代表質問)	13日 議会運営委員会 本会議(表決、閉会等)
9日 本会議(一般質問)	16日 常任委員会(未定)
10日 議会運営委員会 本会議(一般質問)	17日 常任委員会(未定)
	18日 常任委員会(未定)

問い合わせ先 兵庫県議会 ☎078-341-7711(代表)

県政後記

決算審査は長くて、あっという間に秋が終わりつつある気配を感じています。「かおり通信vol.95」で「取手予算が兆という単位になったことへの戸惑いや驚きに似たことに対して、反応を多く頂き、同じようにお悩み頂いていることを痛く思いました。ところで、市民の皆さまから市役所の稼を超える様々なお声をいただく機会が増えました。改めて、県と市のつながりはいろんな場面でめられるということを実感しています。例えば市道での安全確保などのご相談については、市民生活の安全を積極的な公権力の行使という形で守るのは警察の役割ですが、県警ですから県の組織です。市と県は、相違、地域や予算規模の違いなどから、両者の立場や考え方の違いなどは当然のこととして存在します。中島かおりはそれぞれの立場を認識した上で、市民の皆さまの利益を最大限に導き出す役割と責任を果たしたいと考えます。さらに12月議会が押し寄せ、大急ぎでお話ししていきます。」

請求日：令和 元年 11月 25日

# 令和 元 年 11月分 請求書 明細書

兵庫県会議員 中 島 かおり

様

下記明細のとおりご請求申し上げます。

住所： [REDACTED]

氏名： [REDACTED]

御請求金額 69000 円

明細

月 日	勤務時間	単価	円/h	金額	備考
11月11日	7		1,500	10,500	
11月12日	3		1,500	4,500	
11月13日	6		1,500	9,000	
11月14日	3		1,500	4,500	
11月15日	6		1,500	9,000	
11月18日	7		1,500	10,500	
11月19日	7		1,500	10,500	
11月20日	7		1,500	10,500	
月 日					
月 日					
月 日					
月 日					
月 日					
月 日					
月 日					
月 日					
合計				69,000	

## 業務委託契約書

兵庫県議会議員 中島かおり（以下「甲」という。）と [REDACTED]（以下「乙」という。）とは、次のとおり委託契約を締結する。

### （業務内容）

第1条 乙は、甲に対し、委託されたポスティング業務について別途指示する手順に基づき役務を提供する。

### （委託料）

第2条 実際に配布業務に要した時間1時間当たり1500円とする。  
但し、委託料の算出は10分単位とし、習熟期間として初回3時間までは1200円とする。

### （委託期間）

第3条 契約変更、契約破棄をするまでは契約は継続するものとする。

### （配布期間）

第4条 県政報告各号のポスティング内容物の受渡しから一か月以内を目途に乙と合意した日までとする。

### （委託料の支払）

第5条 委託料はポスティングの各回ごとに精算するものとし、各回完了後乙は甲に速やかに報告し甲は委託料を支払うものとする。

### （秘密の保持）

第6条 乙は、委託業務の処理に関して知り得た秘密を他人に漏らしてはならない。

この契約の成立を証するため、本書2通を作成し、甲乙記名押印の上、各自その1通を所持する。

2019年8月1日

甲 芦屋市茶屋之町 1-19-204  
兵庫県議会議員 中島 かおり

乙 [REDACTED]  
[REDACTED]



領収書等添付様式【共通】

(令和元年12月分)

(イーブンひょうご)

(中島かおり)

整理番号	使 途 項 目																					
4	<p>調査研究費・研修費・会議費 <b>広報広聴費</b>・要請陳情等活動費・資料作成費・資料購入費・事務所費・事務費・人件費</p> <div data-bbox="427 1070 901 1601"> <p><b>ご利用明細</b>          本日はご来店いただきありがとうございます。          ご利用明細をご確認のうえ、お持ち帰りください。          裏面ののご案内もあわせてごらんください。</p> <p><b>☆☆お振込☆☆</b></p> <p>お振込金額 ￥125,400          振込手数料 ￥440</p> <p>お受取人は          [REDACTED]</p> <p>ユ)サ"ホ"ストサービ"ス 様</p> <p>お振込人は          ナカツ"マ カオリ 様</p> <p>お取扱日 1.12. 3 電信振込</p> </div> <div data-bbox="438 1630 944 1765"> <table border="1"> <tr> <td>取組ID</td> <td>標準</td> <td>年 月 日</td> <td>時刻</td> </tr> <tr> <td>[REDACTED]</td> <td>77</td> <td>1.12.</td> <td>3:19:12</td> </tr> <tr> <td colspan="4" style="text-align: center;">*5927</td> </tr> <tr> <td>銀行番号</td> <td>店番号</td> <td colspan="2">口座番号等</td> </tr> <tr> <td>[REDACTED]</td> <td>[REDACTED]</td> <td colspan="2">[REDACTED]</td> </tr> </table> <p style="text-align: center;"><b>三井住友銀行</b></p> </div>	取組ID	標準	年 月 日	時刻	[REDACTED]	77	1.12.	3:19:12	*5927				銀行番号	店番号	口座番号等		[REDACTED]	[REDACTED]	[REDACTED]		<p>共通案分率 %</p> <p>それ以外の案分 95%</p> <p>案分の説明</p> <p>活動報告書のとおり概ね95%以上 県政報告に使用した報告紙のポスティング委託費          125,400円+振込料440円=125,840円</p> <p>案分率</p>
取組ID	標準	年 月 日	時刻																			
[REDACTED]	77	1.12.	3:19:12																			
*5927																						
銀行番号	店番号	口座番号等																				
[REDACTED]	[REDACTED]	[REDACTED]																				

**請 求 書**

〒659-0067  
兵庫県芦屋市茶屋之町1-19-204

2019年 11月 29日

中島かおり事務所 御中

有限会社 ザ・ポストサービス

〒550-0027  
大阪市西区九条1丁目28番1号  
TEL 06-6582-6697  
FAX 06-6582-6695  
Eメール XXXXXXXXXX  
<http://www.the-postservice.com>

毎度お引立てにあずかり、ありがとうございます。  
下記の通りご請求申し上げます。

お振込は下記口座をお願い致します



**ご請求金額 ￥ 125,400**

月 日	商品名orエリア	数 量	単 価	金 額
12/4~5	芦屋市	28,500	4.00	114,000
小 計				114,000
消費税				11,400
合 計				125,400



(添付様式7)

## 活動報告書

※政務活動費の透明性確保の観点から可能な限り具体的に記載すること

議員名 中島かおり

活動名	県政報告紙(97号)の発行				
活動概要	<p>○発行日 令和元年11月</p> <p>○発行部数 34,000部(事務所側として約1万枚、その他、業者等へ)</p> <p>○対象者 個別配送 33,000部 会合配布 1,000部</p> <p>○内容 添付「中島かおりの県政報告」97号のとおり</p> <p>○配布状況:ポスティング28,500部、折込4,000部、会合配布1,000部、残り500部は本人他でポスティング</p> <p>★案分率 政務活動以外の記事が全体の5%程度占めるため、案分率95%を適用</p>				
経費	領収書No	項目・内容	支出額	案分率(%)	政務活動費 充当金額
	11-6	県政報告紙発送システム保守管理委託費(97号)	50,000	95	47,500
	11-41	県政報告紙印刷費(97号)	97,580	95	92,701
	12-4	県政報告紙ポスティング代(28500枚)(97号)	125,840	95	119,548
	12-5	県政報告紙新聞折り込み代(4000枚)(97号)	13,200	95	12,540
	12-29	県政報告作成業務委託費(97号)	26,400	95	25,080
	12-10	県政報告紙デザイン代(97号)	3,220	95	3,059
	-				
	-				
	-				
合計			316,240		300,428
備考	*添付書類: 広報紙「中島かおりの県政報告」97号				

\*この様式は、「視察・調査活動」、「要請陳情活動」、「県政報告会・要望会等会議の開催」、「研修会への参加」、「意見交換会への参加」、「業務の委託」、「広報紙・誌の発行」を行った場合等、政務活動費を使用した全ての活動について作成する。

# 中島かおりの県政報告

「実現する」  
元々カラシナス！  
清く正しく  
たくましく！



県政の輝く未来のために

県政を  
もっと  
身近に!



かおり通信 2019年 冬号 vol.97

兵庫県議会 〒650-8567 神戸市中央区下山手通5丁目10-1 TEL078-341-7711 (代表)

事務所 〒659-0067 兵庫県芦屋市茶屋之町1-19-204 TEL&FAX (0797) 55-8108

ホームページ <http://nakajima-kaori.net/> (E-mail) [nakajima-kaori@kcc.zaq.ne.jp](mailto:nakajima-kaori@kcc.zaq.ne.jp)

# 12月の兵庫県議会は 12月3日～12月13日の日程です。

## 提出予定議案より

- 兵庫県立障害児者リハビリテーションセンターの設置及び管理に関する条例
- 水質汚濁防止法第3条第3項の排水基準に関する条例の一部を改正する条例
- 使用料及び手数料徴収条例の一部を改正する条例
- 金属くず営業条例の一部を改正する条例
- 当せん金付証票の発売
- 公立大学法人兵庫県立大学定款の一部変更
- 抗インフルエンザウイルス薬の取得
- フェニックス事業用地A-1ブロックの処分
- フェニックス事業用地A-2ブロックの処分
- 公共施設等運営権の設定(兵庫県立但馬空港飛行場)
- 公の施設の指定管理者の指定(兵庫県立障害児者リハビリテーションセンター)
- などなど。

## 高潮対策について

宮川、南芦屋浜(ビーチ護岸・南護岸)ともに工事が始まっています。交通規制等につきまして皆さまのご理解を頂いて工事が無事に進むようにしっかりと見守ってまいります。

出前講座の形で皆様の元にお伺いし、ご要望に合わせてご説明しご意見などもお聞きしたく思います。規模や内容に関わらずどうぞお気軽にご連絡下さい♪

★ホームページにてブログ日々更新中!

是非ご覧ください★

「県議会議員って何をしているの?」  
がわかります。

<http://nakajima-kaori.net/>



## 12月の県議会予定

- 12/3 本会議(開会)
- 6 本会議
- 9 本会議
- 10 本会議
- 11 常任委員会
- 13 本会議
- 17 総務常任委員会

問い合わせ先

兵庫県議会事務局・総務課  
078-362-3798

未就学児の親子を対象に季節ごとの森の魅力を感じてもらうため、親子で自然に触れたり、生き物を観察するイベントが開催されています。森で拾った葉っぱや木の実を使って子どもたちは絵を描いていました。

個性がそれぞれに光って、なかなかの出来でした。

あのね、どんぐりのなかには はいいろちよつきりという虫がいるんだよ〜と教えてくれた子がいます。最初名前が聞き取れなくて、丁寧に教えてもらい、家に帰ってから調べてみました。

ドングリに穴をあけて卵を産むが、その後で枝を切り落とす虫なのだそうです。すごい！

兵庫県の事業は規模が大きすぎてなかなか見えにくいものですが、子どもらしい発想と知識に触れてほのぼのした気持ちになりました。

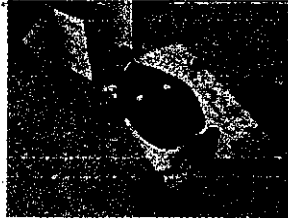

## スポーツの秋

学校園やコミスクの運動会などできる限り参加させて頂き、ラジオ体操含めて翌日は足が筋肉痛になる経験を久しぶりにしました。

第31回障がい児・者とのふれあい市民運動会では総合公園にてランドゴルフなど一緒に楽しませて頂きました。

秋晴れの下、気持ちよく汗をかきました。はばたんにも会えました♪



## ビバ！タカラジェンヌ(ラジオ番組)

『宝塚をどり讃歌』『サマルカンドの赤いばら』で初舞台、元月組の娘役、とゲスト紹介されてちよっぴり照れ臭かったです。

スターさんしか出演できない番組に、退団後出させて頂けるなんてとても光栄でした。でも、宝塚歌劇団時代の思い出だけでなく、現職である「県議会議員」について、まちづくりにも皆さんの生活にもとても密着していることであるアピールをしっかりとまいりました♪



第24回全国女性消防操法大会(横浜)に出かけてまいりました。

2年に1度開かれ都道府県から1チームが選ばれ、消防操法の技術を競うものです。芦屋の女性消防団が選ばれ、消防、消防団の皆さんと大きな声を出して応援し、見事銅メダルを獲得されました。おめでとうございます！

### ♪編集後記

今年も早いもので師走となりました。今年一年は中島かおりにとりまして大きな転換期となりました。芦屋市民の皆さまに対しても、これまで以上の重責を担う立場となり、肩に力がいりすぎることもあります。笑顔で明るい芦屋、兵庫の未来に向けて、時には更に厳しく自らを律して頑張りたいと思います。寒さに向かいます。お風邪などお召しになりませぬように、くれぐれもお元気でお過ごしください。

- 1日 総務常任委員会管外調査
- 2日 国立淡路青少年交流の家開所50周年
- 3日 芦屋市民文化賞贈呈式
- 4日 なんでも音楽祭
- 5日 緊急地震速報訓練  
打ち合わせ 大関貴景勝激励会
- 6日 芦屋市技能功労者表彰式  
2020年度予算編成への申し入れ
- 7日 兵庫県石油コンビナート等総合防災訓練 市長面談他
- 8日 ヒアリング(県庁) 意見交換会
- 9日 防災士養成講座  
こどもフェスティバル 打ち合わせ
- 10日 バザー 説明会  
体育協会70年記念講演会
- 11日 精道小学校県庁見学  
打ち合わせ他
- 12日 地域の食事会
- 13日 全国女性消防操法大会
- 14日 移民センター見学 例会  
公開ケース研究会
- 15日 役員会 反省会
- 16日 三条コミスク運動会 シルバーフェスティバル 森の子育てひろば(総合公園)
- 第31回芦屋市障がい児・者とのふれあい市民運動会 地方財政講演会
- 第41回芦屋サマーカーニバル 反省会
- 17日 ひょうご障害者アート展  
更生保護女性会 ヒアリング(県庁)  
新生兵庫講演会
- 18日 総務常任委員会 例会
- 19日 ワールドマスターズゲームズ2021関西決起大会
- 20日 ユニバーサル社会づくり地域セミナー
- 21日 富田碎花賞贈呈式 セミナー打ち合わせ ヒアリング(県庁)  
打ち合わせ
- 22日 ヒアリング 市役所へ  
子どもの居場所ひみつきち
- 23日 防災士養成講座 FlowerとWeライブ 芦屋ユナイテッドリレーマラソン  
歓迎会
- 24日 表彰式 お餅つき コミスク文化祭 説明会
- 25日 政治パーティー
- 26日 地域バス旅行
- 27日 行政視察(沖縄県公文書館)
- 28日 のじぎくの塔慰霊祭 島守の塔慰霊祭
- 29日 行政視察

領収書等添付様式【共通】

(令和元年12月分)

(イーブンひょうご)

(中島かおり)

整理番号	使 途 項 目											
5	調査研究費・研修費・会議費・ <b>広報広聴費</b> ・要請陳情等活動費・資料作成費・資料購入費・事務所費・事務費・人件費											
		<table border="1"> <tr> <td>共通案分率</td> <td>%</td> </tr> <tr> <td>それ以外の案分</td> <td>95%</td> </tr> <tr> <td colspan="2">案分の説明</td> </tr> <tr> <td colspan="2">領収書添付様式NO4別紙活動報告書のとおり概ね95%以上 県政報告に使用した報告紙の新聞折込代。支払日は令和元年12月3日である。</td> </tr> <tr> <td>案分率</td> <td></td> </tr> </table>	共通案分率	%	それ以外の案分	95%	案分の説明		領収書添付様式NO4別紙活動報告書のとおり概ね95%以上 県政報告に使用した報告紙の新聞折込代。支払日は令和元年12月3日である。		案分率	
共通案分率	%											
それ以外の案分	95%											
案分の説明												
領収書添付様式NO4別紙活動報告書のとおり概ね95%以上 県政報告に使用した報告紙の新聞折込代。支払日は令和元年12月3日である。												
案分率												

2019年12月分 領収証 読者No.

申島かおり様

銘柄	部数	金額
折込代	1	13,200

合計金額	¥13,200
------	---------

A4 4000枚

毎度ご愛読有難うございます  
上記金額正に領収いたしました。

NEWS SERVICE NIKKEI

〒659-0068  
兵庫県芦屋市業平町 6-17

二エスサービス日経

所長 川村  
0120-57-4946

078-731-4947 SERVICE

\*お気付きの点が御座居ましたら  
お電話にてご連絡下さい。

領収書等添付様式【共通】

(令和元年12月分)

(イーブンひょうご)

(中島かおり)

整理 番号	使 途 項 目									
6	調査研究費・研修費・会議費・ <b>広報広聴費</b> ・要請陳情等活動費・資料作成費・資料購入費・事務所費・事務費・人件費									
		<table border="1"><tr><td>共通案分率</td><td>%</td></tr><tr><td>それ以外の案分</td><td>95%</td></tr><tr><td>案分の説明</td><td></td></tr><tr><td>活動報告書のとおり概ね97%以上 県政報告に使用した報告紙の発送システム保守管理委託費50,000円+振込料110円=50,110円</td><td></td></tr></table>	共通案分率	%	それ以外の案分	95%	案分の説明		活動報告書のとおり概ね97%以上 県政報告に使用した報告紙の発送システム保守管理委託費50,000円+振込料110円=50,110円	
共通案分率	%									
それ以外の案分	95%									
案分の説明										
活動報告書のとおり概ね97%以上 県政報告に使用した報告紙の発送システム保守管理委託費50,000円+振込料110円=50,110円										

ご利用明細  
本日はご来店いただきありがとうございます。  
ご利用明細をご確認のうえ、お持ち帰りください。  
裏面のご案内もおあわせてごらんください。

☆☆お振込☆☆

お振込金額	¥50,000
振込手数料	¥110

お受取人は  
[REDACTED]

お振込人は  
ナカシマ カオリ 様

お取扱日 1.12.3 電信振込

取組店	77	年	1	月	12	日	3	時	19	分	11
*5926											
銀行番号	店番号	口座番号等									

三井住友銀行

印紙税申告納  
付につき数町  
税務署承認済



(添付様式7)

### 活動報告書

※政務活動費の透明性確保の観点から可能な限り具体的に記載すること

議員名 中島かおり

活動名	県政報告紙(98号)の発行				
活動概要	<p>○発行日 令和元年12月</p> <p>○発行部数 39,000部(事務所側として約1万枚、その他、業者等へ)</p> <p>○対象者 個別配送 38,000部 会合配布 1,000部</p> <p>○内容 添付「中島かおりの県政報告」98号のとおり</p> <p>○配布状況:ポスティング750部</p> <p>★案分率 政務活動以外の記事が全体の3%程度占めるため、案分率97%を適用</p>				
経費	領収書No	項目・内容	支出額	案分率(%)	政務活動費 充当金額
	12-6	県政報告紙発送システム保守管理委託費(98号)	50,110	95	47,604
	12-17	県政報告紙用封筒印刷費(98号)	37,720	97	36,588
	12-19	県政報告紙印刷費(98号)	160,510	97	155,694
	12-20	報告紙発送タックシール(98号)	7,260	97	7,042
	12-21	駐車場代(県政報告ポスティング50枚)(98号)	300	97	291
	12-22	県政報告紙ポスティング代(400枚)(98号)	6,110	97	5,926
	12-24	駐車場代(県政報告ポスティング100枚)(98号)	300	97	291
	12-26	駐車場代(県政報告ポスティング200枚)(98号)	400	97	388
	-				
-					
合計			262,710		253,824
備考	*添付書類:広報紙「中島かおりの県政報告」98号				

\*この様式は、「視察・調査活動」、「要請陳情活動」、「県政報告会・要望会等会議の開催」、「研修会への参加」、「意見交換会への参加」、「業務の委託」、「広報紙・誌の発行」を行った場合等、政務活動費を使用した全ての活動について作成する。

兵庫県議会議員 (2019年～)  
(芦屋市議会議員2007年～連続3期)

# 中島かおり

## 12月議会 県政報告

清く、正しく、たくましく！  
“実現する”  
元タカラジェンヌ！

芦屋市出身

県政をもっと  
身近に！

ホームページにてブログを更新中！  
ぜひご覧ください！  
「県議会議員って何をしているの？」  
がわかります。



兵庫県議会 〒650-8567 神戸市中央区下山手通5丁目10-1 TEL078-341-7711 (代表)  
事務所 〒659-0067 兵庫県芦屋市茶屋之町1-19-204 TEL&FAX (0797) 55-8108  
ホームページ <http://nakajima-kaori.net/> (E-mail) nakajima-kaori@kcc.zaq.ne.jp

### 議会の議員の議員報酬及び費用弁償等に関する 条例の一部改正について

人事委員会の「職員の給与等に関する報告及び勧告」の趣旨などを考慮し、議員の期末手当について支給割合を改定する内容となっており、具体的には新人議員かどうかで額は変わりますが、中島かおりの受け取り増額分は1万7千440円になります。

台風19号等災害の多発により被災されている方々が多くおられる中、手当の増額について、それらの財源にあてるという選択肢もあるのではないかと、との考えから、増額については大変迷いましたが、賛成し、その分を被災地に寄付することと決めました。(市議時代の研修仲間のご縁で、つながりのある職員さんのおられる被災自治体(選挙区外)に寄付しました)

議員提出第6号議案



### 中小企業の振興に関する条例の一部を改正する条例

近年の大規模な災害の発生状況等に鑑み、中小企業者の災害時の事業継続のための支援に係る規定について所要の整備を行う内容です。県は中小企業者が速やかに復旧復興を図り、事業を継続することができるよう必要な施策を講じて支援することになります。



### 芦屋市をもっと身近に！

市長、副市長、教育長とも、(必要に応じてアポイントをとって)意見交換、情報交換の場を持つよう努めています。行政においても、県の立場、市の立場があり、それぞれにおいて力点や作用点が異なります。お互いがその役割をしっかりと実行し、必要なところは協力しあうことで、よりよい芦屋を形成していけると思います。私は私の役割を認識し、最大限の努力を積み重ねてまいります。



## 沖縄県

### のじぎくの塔慰霊祭 島守の塔慰霊祭(平和祈念公園)に出かけてまいりました。

太平洋戦争の末期、80余日にも及んだ沖縄戦では、地上戦が展開され、市街地のほとんどが灰塵に帰し、軍民合わせて20万余人が犠牲となりました。この沖縄戦での兵庫県出身戦没者3,073柱の御霊を慰めるため、沖縄本島最南端にある糸満市摩文仁の丘に「のじぎくの塔」が建立されています。

平和の礎となられた郷土出身の戦没者の御霊を慰めるため、11月28日「のじぎくの塔」の前で、兵庫県の副知事、副議長、兵庫県遺族会会長等の参列の元、慰霊祭が実施されました。また、引き続き沖縄戦で殉職された兵庫県出身の第27代沖縄県知事・島田勲氏(昭和20年1月、大阪府内政部長から、官選の沖縄県知事に抜擢)をはじめ沖縄県職員を慰霊する「島守の塔」の前で慰霊祭が実施されました。

県議会議員となり兵庫県よりご案内を頂きましたので初めて沖縄の平和祈念公園に出かけてまいりました。前述の沖縄県知事・島田勲氏が兵庫県出身であることや、現在の選挙ではなく官選としての最後の知事であったことなど知らないことの多さに気付かされ、また、平和、今日の日本の繁栄、そして歴史について改めて考えさせられました。

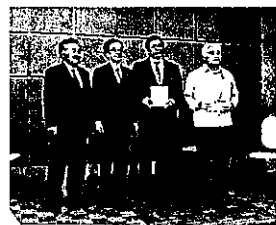

慰霊祭の後場所を移して、兵庫・沖縄県遺族連合会親善交流会が開催されました。開催に先立ち、沖縄県首里城において10月31日未明に発生した大規模な火災により、焼失した

首里城の再建支援のため、兵庫県と兵庫県議会(議員)からの義援金の贈呈式が執り行われました。

兵庫県では、義援金の募集を行っています。兵庫県HPよりパソコン・スマホから「兵庫県 首里城」で検索、QRコードでもアクセス可能です。



兵庫県は友好関係を持つ沖縄県の人々が心のよりどころとなる首里城の再建支援のために、義援金募集の取り組みを進めています。一日も早く再建されることを兵庫県民のひとりとして心からお祈りしています。

この機会に沖縄がアメリカ統治下にあった戦後27年間の歴史を、次世代に繋ぐため琉球政府の公文書等を保存し公開する沖縄県公文書館も訪問しました。

ここは、かつて芦屋市議時代に訪れ、自治体として公文書に対する認識の高さに感銘を受けたところでした。今回は、正式な視察として再訪しましたので、公文書が保管されている書庫や貴重な資料等も拝見させていただきました。歴史の証人として公文書を大切に扱う姿勢や重要性を改めて学んでまいりました。

兵庫県においても「公文書等管理に関する条例」が策定されたことから、今後も公文書の保管等に関し継続して取り組んでまいります。

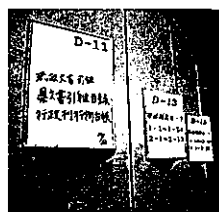



## 阪神南県民センター・阪神北県民局の統合について

★芦屋健康福祉事務所は、「宝塚健康福祉事務所芦屋分室」に改組される方向です。

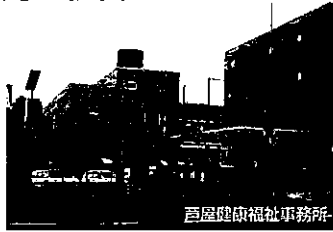

西宮市、尼崎市が中核市に移行し、保健機能について現在は芦屋市のみの所管となっていることから、相談・窓口業務等に特化し、芦屋市と連携・一体的展開が推進される機能は芦屋に残し、その他の機能(例えば企画調整機能等)は宝塚健康福祉事務所に集約化される方向です。未確定の中にも気をつけなければならないものがあればしっかり確認してまいります。

★南県民センターと北県民局は統合され新しく「阪神県民局」として伊丹庁舎に配置され、宝塚土木事務所は伊丹庁舎に移転し、「伊丹土木事務所」となる方向です。

★西宮土木事務所、尼崎港管理事務所は変更なしです。

スケジュールですが、令和4(2022)年度を目途に、増築棟等の整備・統合準備完了の予定です。新たな芦屋分室については未定ですが、これらのスケジュールに合わせて移転されることとなります。

## 警察署等再編整備計画について

具体的には

- ★佐用警察署はたつの警察署と統合  
(たつの警察署とたつの警察署佐用分庁舎となります)
- ★養父警察署は朝来警察署と統合  
(朝来警察署と南但警察署養父分庁舎となります)
- ★豊岡北警察署は豊岡南警察署と統合  
(豊岡南警察署と豊岡警察署城崎分庁舎となります)
- ★広域多機能部隊の配置  
(分庁舎を活動拠点としてパトカーによるパトロール活動を行うなど、住民の安心感の醸成に努める)
- ★住民サービスの維持向上として、スマートフォンのビデオ通話機能を活用し「Live110(仮称)」の導入など。

■再編整備は令和2(2020)年10月を目途に進められます。

警察本部及び交番・駐在所の再編整備も進められる方向です。

芦屋においても信号機や横断歩道等を含めた警察関係のご相談を数々頂きますが、芦屋市においても今後影響があると思われますので注視が必要です。

## コウノトリは県鳥です

兵庫県立コウノトリの郷公園(兵庫県豊岡市祥雲寺宇二ヶ谷128番地)は、国の特別天然記念物コウノトリを保護増殖し、科学の理論に基づいて野生復帰を実践する研究機関として1999年に開園しています。

園内には屋根がないケージが設置され、コウノトリの様子を間近に見ることができます。また、自由に飛翔する野外のコウノトリも園内や近隣で見られます。

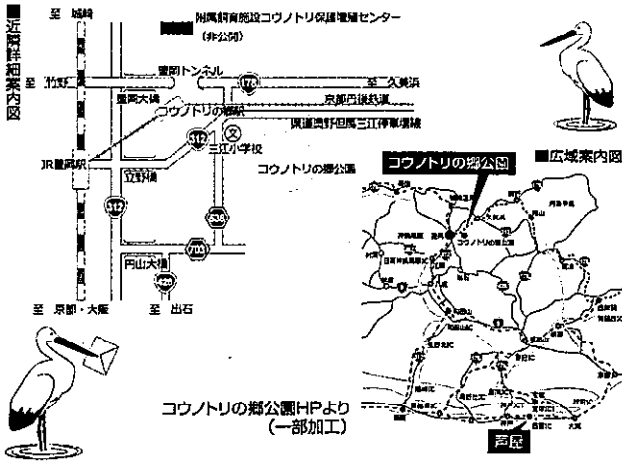

## KAORI'S DIARY 12月 抜粋

- 12月1日 福祉もちつき大会  
アイバンク設立25周年記念講演会
- 2日 議場見学
- 3日 本会議 政調懇話会勉強会 打ち合わせ(更生保護)
- 4日 記念式典 打ち合わせ 防災訓練準備等
- 5日 宝友会
- 6日 本会議
- 7日 芦屋特別支援学校10周年 お餅つき 打ち合わせ
- 8日 防災訓練 年末の集い クリスマス祝賀会
- 9日 本会議
- 10日 本会議
- 11日 総務常任委員会 クリスマス会
- 12日 ミニ講演会(県議会あれこれ)
- 13日 本会議 婦人会クリスマス会
- 14日 お餅つき 演奏会
- 15日 緑地清掃 自治会 演奏会
- 16日 例会(更生保護女性会)
- 17日 総務常任委員会 議場見学 ユネスコ 他
- 18日 さくらまつり協議会  
芦屋市制80周年記念事業協議会準備会 例会  
打ち合わせ 役員会
- 19日 ひょうご文化交流のつどい
- 20日 卒業公演 フルトリサイト(新進芸術家育成プロジェクト)  
打ち上げ
- 21日 防災 クリスマス会 他
- 23日 播磨学園訪問 打ち合わせ ごみ問題学習会
- 25日 芦屋市民年末フォークダンス大会
- 27日 仕事納め
- 29日 ミニ同窓会



## 2・3月の議会予定 ☆

- 2月12日 議会運営委員会  
各会派代表者会議
- 13・14日 常任委員会
- 18日 議会運営委員会  
議場コンサート  
本会議
- 21日 議会運営委員会  
本会議
- 25日 本会議(代表質問)
- 26~28日 本会議(一般質問)
- 3月2日 議会運営委員会  
本会議(一般質問)  
予算特別委員会
- 3日 常任委員会  
予算特別委員会
- 4日 議会運営委員会  
本会議
- 5・6日 予算特別委員会
- 9~13日 予算特別委員会
- 17日 予算特別委員会
- 19日 予算特別委員会理事会
- 23日 常任委員会  
議会運営委員会  
本会議
- 24日 常任委員会
- 25日 議会運営委員会  
本会議

問い合わせ先  
兵庫県議会  
078-341-7711 (代)

## 県議会1年生議員(14名)で勉強会を開きました!

記念すべき第一回目は、「地方分権と地域創生」をテーマに、東京から講師をおよびして開催しました。選挙区により様々な事情が違ふことから、その後の意見交換等についても活発な意見がでて有意義な時間を持つことができました。次回を約束して終了しました。

## 編集後記

県議会議員として精一杯の思いで迎える本会議も三回目を終えました。電子化が途中のためか、紙資料が多く間々戸惑うこともあります。色んなことにアンテナを張って、これからもしっかりと頑張ります。



新しい年が皆さまにとりまして素敵な一年となりますように!

# 領収書等添付様式【共通】

(令和元年12月分)

(イーブンひょうご)

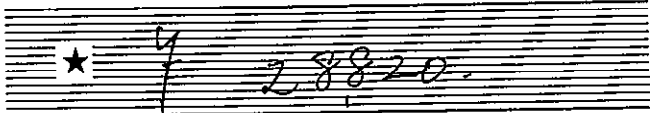
(中島かおり)

整理番号	使 途 項 目													
		調査研究費・研修費・会議費・ <b>広報広聴費</b> ・要請陳情等活動費・資料作成費・資料購入費・事務所費・事務費・人件費												
7		<table border="1"><tr><td>共通案分率</td><td>%</td></tr><tr><td>それ以外の案分</td><td>97%</td></tr><tr><td>案分の説明</td><td></td></tr><tr><td>うち1800円+620円=</td><td></td></tr><tr><td>2420円は領収書添付様式NO3別紙活動報告書の通り概ね97%以上</td><td></td></tr><tr><td>県政報告作成に係る業務委託費</td><td></td></tr></table>	共通案分率	%	それ以外の案分	97%	案分の説明		うち1800円+620円=		2420円は領収書添付様式NO3別紙活動報告書の通り概ね97%以上		県政報告作成に係る業務委託費	
共通案分率	%													
それ以外の案分	97%													
案分の説明														
うち1800円+620円=														
2420円は領収書添付様式NO3別紙活動報告書の通り概ね97%以上														
県政報告作成に係る業務委託費														
<h2>領 収 証</h2>														
中島かおり 様 元年 12月 3 日														
														
但 上記正に領収いたしました														
内 訳														
税抜金額														
消費税額等( %)														
コクヨ ウケ-1048														

## 包括請負契約書

兵庫県議会議員 中島かおり（以下「甲」という。）と [REDACTED]（以下「乙」という。）  
とは、次のとおり包括請負契約を締結する。

### （業務内容）

第1条 乙は、甲に対し、県政報告『かおり通信』に関して、作成、発行、郵送、ポストイ  
ング等に必要な業務について役務を提供する。

### （請負料）

第2条 実際に業務に要した時間1時間当たり900円とする。

但し、請負料の算出は15分単位とし、必要な際には別途交通費を支給する。

### （請負期間）

第3条 契約変更、契約破棄をするまでは契約は継続するものとする。

### （請負料の支払）

第4条 請負料について、甲は請求対象月の翌月には乙に支払うものとする。毎月完了後乙  
は甲に速やかに報告し甲は請負料を支払うものとする。

### （秘密の保持）

第5条 乙は、請負業務の処理に関して知り得た秘密を他人に漏らしてはならない。

この契約の成立を証するため、本書2通を作成し、甲乙記名押印の上、各自その1通を所持  
する。

2019年 10月 1日

甲 芦屋市茶屋之町 1-19-204  
兵庫県議会議員 中島 かおり

乙 [REDACTED]  
[REDACTED]

(添付様式2)

### 領収書等添付様式【共通】

(令和元年12月分)

(イーブンひょうご)

(中島かおり)

整理 番号	使 途 項 目	
	調査研究費・研修費・会議費・ <b>広報広聴費</b> ・要請陳情等活動費・資料作成費・資料購入費・事務所費・事務費・人件費	
29		共通案分率 %
		それ以外の案分 95%
		案分の説明 うち29h×900円+交通費 300円=26400円は領収 書添付様式NO4別紙活 動報告書のとおり概ね 95%以上 県政報告作 成に係る業務委託費 原本は12-7に添付

請求日：令和 元年 11月 30日

# 令和 元 年 11月分 請求書 明細書

兵庫県会議員 中 島 かおり

様

下記明細のとおりご請求申し上げます。

住所： ██████████

氏名： ██████████ ●

御請求金額 28820 円

明細

月 日	勤務時間	単価 円/h	金額	備考
10月23日	2	900	1,800	
10月23日			620	交通費310円×2
11月2日	4	900	3,600	
11月5日	2	900	1,800	
11月6日	5	900	4,500	
11月9日	3	900	2,700	
11月13日	2	900	1,800	
11月16日	3	900	2,700	
11月20日	4	900	3,600	
11月23日	1	900	900	
11月27日	3	900	2,700	
11月30日	2	900	1,800	
11月30日			300	交通費 (神戸 芦屋~丹波×2)
月 日				
月 日				
月 日				
合計			28,820	

JK  
(芦屋~兵庫×2)

## 包括請負契約書

兵庫県議会議員 中島かおり（以下「甲」という。）と [REDACTED]（以下「乙」という。）とは、次のとおり包括請負契約を締結する。

### （業務内容）

第1条 乙は、甲に対し、県政報告『かおり通信』に関して、作成、発行、郵送、ポストイಂಗ等に必要な業務について役務を提供する。

### （請負料）

第2条 実際に業務に要した時間1時間当たり900円とする。

但し、請負料の算出は15分単位とし、必要な際には別途交通費を支給する。

### （請負期間）

第3条 契約変更、契約破棄をするまでは契約は継続するものとする。

### （請負料の支払）

第4条 請負料について、甲は請求対象月の翌月には乙に支払うものとする。毎月完了後乙は甲に速やかに報告し甲は請負料を支払うものとする。

### （秘密の保持）

第5条 乙は、請負業務の処理に関して知り得た秘密を他人に漏らしてはならない。

この契約の成立を証するため、本書2通を作成し、甲乙記名押印の上、各自その1通を所持する。

2019年 10月 1日

甲 芦屋市茶屋之町 1-19-204  
兵庫県議会議員 中島 かおり

乙 [REDACTED]  
[REDACTED]



(添付様式2)

### 領収書等添付様式【共通】

(令和元年12月分)

(イーブンひょうご)

(中島かおり)

整理 番号	使 途 項 目	
	調査研究費・研修費・会議費・広報広聴費・要請陳情等活動費・資料作成費・資料購入費・事務所費・ <span style="border: 1px solid black;">事務費</span> ・人件費	
8		共通案分率 <span style="float: right;">%</span>
		それ以外の案分 100%
		案分の説明 すべて政務活動に係るものである。 本書は県会議員中島かおり宛のものである。
		案分率

# 領 収 書

領収書管理NO. 0020151701  
 注文番号 ACNLSTDO

発行日：2019年12月 3日  
 領収日（最終出荷日）：2019年 9月28日

中島かおり 様

領収金額（税込） **¥10,692-**  
 うち消費税等 ¥792-

但し アスクル商品代金（クレジットカード決済）

上記の金額 正に領収いたしました。



内訳	数量	単価（税込）	金額（税込）
ポスト・イット強粘着見出し 50×15mm ネオンカラー 5冊	2	306	612
V1 デスクマットOAタイプ 1.8mm 下敷き付 大 1組 DM-14	1	7,280	7,280
フラットファイルV樹脂製とし具A4タテ Cブルー フ-V10CB 10冊	1	560	560
フラットファイルV樹脂製とし具A4タテ 緑 フ-V10G 10冊入	1	560	560
フラットファイルV樹脂製とし具A4タテ ピンク フ-V10P 10冊入	1	560	560
フラットファイルV樹脂製とし具A4タテ 紫 フ-V10V 10冊入	1	560	560
フラットファイルV樹脂製とし具A4タテ 黄 フ-V10Y 10冊入	1	560	560

【経】は軽減税率（8%）対象商品です。

10%	0円	うち消費税等	0円
8% 【経】	0円	うち消費税等	0円
8%	10,692円	うち消費税等	792円
非課税	0円	うち消費税等	0円

納品書

金額は全て消費税込みで表示しております。

ASKUL LOHACO

伝票番号 22522343

お買い上げありがとうございます。請求書は後日お送り致します。  
カード決済の場合は、カード会社からの請求書が届きます。

〒 650-0011  
兵庫県神戸市中央区  
下山手通5-10-1

中島かおり事務所

兵庫県議会  
無所属控室

様

アスクル担当販売店

株式会社イテックスビジネスサービス  
新出光アスクル本社営業部1

お問い合わせ番号 63847098 0797-55-8108

ご担当者: \*\*\*\*\*(株)様 ご発注日: 19/09/27 出荷日: 19/09/28 納品日: 19/09/30 摘要: お届け先変更

申込番号 / 商品名	数量	単価	金額	摘要
993143 フラットファイルV樹脂製とじ具A 4タテ Cブルー フ-V10CB 10冊	1	560	560	8.0
993171 フラットファイルV樹脂製とじ具A 4タテ ピンク フ-V10P 10冊入	1	560	560	8.0
993180 フラットファイルV樹脂製とじ具A 4タテ 紫 フ-V10V 10冊入	1	560	560	8.0
993152 フラットファイルV樹脂製とじ具A 4タテ 緑 フ-V10G 10冊入	1	560	560	8.0
993199 フラットファイルV樹脂製とじ具A 4タテ 黄 フ-V10Y 10冊入	1	560	560	8.0
8215584 VJ デスクマット0Aタイプ 1.8mm 下敷き付 大 1組 DM-14	1	7,280	7,280	別納有り 8.0
320055 ポスト・イット強粘着見出し ×15mm ネオンカラー 5冊	50	306	612	8.0
アスクルお客様サービスデスク 0120-345-861		合計金額 うち非課税商品額	10,692 0	別納有り: 別梱包での 納品がある商品です



領収書等添付様式【共通】

(令和元年12月分)

(イーブンひょうご)

(中島かおり)

整理 番号	使 途 項 目																	
9	調査研究費・研修費・会議費・ <b>広報広聴費</b> ・要請陳情等活動費・資料作成費・資料購入費・事務所費・事務費・人件費																	
		<table border="1"> <tr> <td>共通案分率</td> <td>9%</td> </tr> <tr> <td>それ以外の案分</td> <td>97%</td> </tr> <tr> <td>案分の説明</td> <td></td> </tr> <tr> <td>領収書添付様式NO3別紙活動報告書のとおり概ね97%以上 県政報告に使用した報告紙のデザイン代</td> <td></td> </tr> <tr> <td>33,000円うち30,000円分</td> <td></td> </tr> <tr> <td>30,000円+振込手数料</td> <td></td> </tr> <tr> <td>440円うち半額220円＝</td> <td></td> </tr> <tr> <td>30,220円</td> <td></td> </tr> </table>	共通案分率	9%	それ以外の案分	97%	案分の説明		領収書添付様式NO3別紙活動報告書のとおり概ね97%以上 県政報告に使用した報告紙のデザイン代		33,000円うち30,000円分		30,000円+振込手数料		440円うち半額220円＝		30,220円	
共通案分率	9%																	
それ以外の案分	97%																	
案分の説明																		
領収書添付様式NO3別紙活動報告書のとおり概ね97%以上 県政報告に使用した報告紙のデザイン代																		
33,000円うち30,000円分																		
30,000円+振込手数料																		
440円うち半額220円＝																		
30,220円																		

**ご利用明細**  
 本日はご利用いただきありがとうございます。  
 ご利用明細をご確認のうえ、お持ち帰りください。  
 裏面のご案内もあわせてご確認ください。

☆☆お振込☆☆ SMBC

お振込金額	¥33,000
振込手数料	¥440

お受取人は  
 [REDACTED] 様

お振込人は  
 ナカツマ カオリ 様

お取扱日 1.12.5 電信振込

取扱店	機番	年 月 日	時 刻
[REDACTED]	75	1.12.5	18:13
*1392			
銀行番号	店番号	口座番号等	
[REDACTED]	[REDACTED]	[REDACTED]	

**三井住友銀行**

印紙税申告納  
付につき随町  
税務署承認済

中島様

いつもお世話になっております。  
下記のとおり御請求申し上げます。

12月3日

●2019年10月25日納品

『中島かおり通信96』

A4 両面フルカラー クロス折

デザイン版下代 @15,000×2

計 ¥30,000

●2019年11月24日納品

『中島かおり通信97タイトル部分』

デザイン代 @3,000×1

計 ¥3,000

---

[合計請求額 ¥33,000]

---

振込銀行 [ ] 支店 [ ]

よろしく願いいたします。

---

〒 [ ]  
TEL [ ]

### 領収書等添付様式【共通】

(令和元年12月分)

(イーブンひょうご)

(中島かおり)

整理 番号	使 途 項 目	
	調査研究費・研修費・会議費・広報広聴費・要請陳情等活動費・資料作成費・資料購入費・事務所費・事務費・人件費	
11		共通案分率 %
		それ以外の案分 100%
		案分の説明 別紙活動報告書のとおり すべて政務活動に係 るものである。
		案分率

(添付様式7)

## 活動報告書

※政務活動費の透明性確保の観点から可能な限り具体的に記載すること

議員名 中島かおり

活動名	政務活動費打合せ				
活動概要	<p>○実施日 令和元年12月7日 13:00~17:00 ○場所 芦屋茶屋集会所 芦屋市茶屋之町1-19-204 ○内容 芦屋市住民2名と政務活動・兵庫県政について打合せ・意見交換を行った。</p> <p>★活動内容は全て政務活動費にかかるものである</p>				
経費	領収書No	項目・内容	支出額	案分率(%)	政務活動費 充当金額
	12 - 11	会場代	800	100	800
	-				
	-				
	-				
	-				
	合 計		800		800
備考					

\*この様式は、「視察・調査活動」、「要請陳情活動」、「県政報告会・要望会等会議の開催」、「研修会への参加」、「意見交換会への参加」、「業務の委託」、「広報紙・誌の発行」を行った場合等、政務活動費を使用した全ての活動について作成する。





芦屋市立地区集会所 ( **茶屋 集会所** ) (該当欄にチェックを入れて下さい。)

使用許可申請書 使用許可書 領収書

使用変更・取消申請書 利用料金減免申請書

●集会所で登録した番号を記入してください。 \_\_\_\_\_ 番

●登録番号と同じ内容、申請者、使用責任者、行事の名称、行事の内容の場合に●の記入は省略できます。

使用日時 (□変更・取消使用予定日時) 平成 <u>25</u> 年 <u>12</u> 月 <u>7</u> 日 (土) 午前・ <del>午後</del> <u>13</u> 時 分から 午前・ <del>午後</del> <u>17</u> 時 分まで		申請日 平成 <u>25</u> 年 <u>12</u> 月 <u>7</u> 日				
使用 (予定) 室 <input type="checkbox"/> 洋室 <input type="checkbox"/> A <input type="checkbox"/> B <input checked="" type="checkbox"/> C <input type="checkbox"/> D <input type="checkbox"/> E <input type="checkbox"/> F <input type="checkbox"/> 和室 <input type="checkbox"/> A <input type="checkbox"/> B <input type="checkbox"/> 老人いこいの場		● 申請者 (住所) <u>茶屋之町 1-19-204</u> (電話) <u>55-8108</u> ふりがな <u>中島 ひま</u> (氏名) <u>中島 ひま</u>				
予定人数 <u>3</u> 人		(団体名) _____				
●行事の名称 <u>打ち合わせ</u>		● 使用責任者				
●行事の内容 (できるだけくわしく)		(住所) <u>107 E</u> (電話) _____ ふりがな _____ (氏名) _____				
施設利用料金 _____ 円 <u>800</u>						
減免利用料金 _____ 円 ( _____ 円 × 0.7 = _____ 円)						
利用料金の減免を受ける場合その理由		(該当欄にチェックを入れて下さい。)				
全額免除 <input type="checkbox"/> 芦屋市が主催する行事に使用するとき <input type="checkbox"/> 集会所指定団体 (町内自治組織・老人会・子ども会等地域住民で組織する公共的団体) が地域活動を目的とした行事に使用するとき <input type="checkbox"/> その他 ( _____ )		30%免除 <input type="checkbox"/> 市が共催する行事に使用するとき <input type="checkbox"/> 市民会館指定団体が公共の目的の行事に使用するとき (指定番号 _____) <input type="checkbox"/> 社会教育登録団体が社会教育に関する事業に使用するとき (登録番号 _____) <input type="checkbox"/> 市内に所在する国及び、地方公共団体の機関が直接公共のために使用するとき				
※減免を受ける場合は登録証を提示ください。						
変更・取消による利用料金還付額						
既納利用料金 _____ 円 - (変更取消後の) 利用料金 _____ 円 = 還付額 _____ 円 (還付率 _____ %)		既納利用料金 _____ 円 - (変更取消後の) 利用料金 _____ 円 = 過誤納額 _____ 円				
集会所 使用 欄	受付印 	受領印 	申込確認	<input type="checkbox"/> 振り込み <input checked="" type="checkbox"/> 現金	協議会会長印 	取扱者印 



(添付様式2)

### 領収書等添付様式【共通】

(令和元年12月分)

(イーブンひょうご)

(中島かおり)

整理 番号	使 途 項 目	
	調査研究費・研修費・会議費・広報広聴費・要請陳情等活動費・資料作成費・資料購入費・事務所費・ <span style="border: 1px solid black;">事務費</span> ・人件費	
12		共通案分率 50%
		それ以外の案分 %
		案分の説明 別添クレジットカード利 用明細の通り
		案分率

料金後納  
郵便

ご入金はお支払いの前日(金融機関営業日)までにお願います。\*お支払合計金額がマイナスになった場合は、ご指定のお支払い口座にお振り込みします。  
\*金融機関名が「口座未設定」の場合は、お手数ですがコールセンターまでご連絡ください。

2019年11月2

カード名称	
カード番号(一部非表示)	
今回のお支払日	2019年12月10日(火)
今回のお支払金額合計	

金融機関名	
支店名	
口座番号(一部非表示)	
口座名義	ナカシマ カオリ

\*お支払いのご指定口座により、通帳印字が「JCB(カード)」等となる場合があります。

2019年11月15日現在

ポイントサービス

ポイント利用加盟店(イトーヨーカード等)での獲得ポイントはお買上げ時に加算しておりC欄には含まれません。  
詳細は別冊「ポイントサービス欄の見方」をご覧ください

A) 前月ポイント残高	B) ポイント対象金額	C) 当月獲得ポイント	D) 次回失効予定日とポイント数	日年間累計支払金額
-------------	-------------	-------------	------------------	-----------

ご利用日	ご利用先など	ご利用金額(円)	支払回数	今回	お支払金額(円)	摘要
中島 香織 様						
<ショッピング取組(国内)>						
2019:10:31	@nifty	495	1回		495	
2019:11:1	J:COM サービス利用料	6085	1回		6085	
2019:11:8	電気11月分05444610710204	2862	1回		2862	
◆お支払小計						
◆◆今回のお支払金額総合計						

●支払区分:1回=ジョット"ン"1回払い、2回=ジョット"ン"2回払い、3=1+1+1回払い、R=ジョット"ン"R回払い、3~24=ジョット"ン"分割払いの回数、S1=ジョット"ン"分割払い、CJ=キャッシング"R"払い、C1=キャッシング"1"払い、海C=海外キャッシング"1"払い ●今回回数:何回目のお支払いかを表示

中島 香織 様



E200995K0539154#  
20191100784772920100

重要

カードご利用代金明細書

親展

〒102-8437 東京都千代田区二番町4番地5

関東財務局長 (一六) 第01282号

コールセンター 9:00AM~8:00PM

支払金額・利用可能額(24時間自動音声) 06-6945-6603  
 ショッピング支払方法変更(同上) 0120-977-938  
 暗証番号サービス(同上) 0120-977-932  
 コールセンター(年中無休・自動音声応答) 06-6949-0763

ここからゆっくりとほがしてください。(裏面の①からはがしてください。)

## 2019年10月度 請求明細

### 2019年10月度 ご利用料金

495 円

• ※

ご利用料金は、消費税課税前の各サービス料金を合計したものに消費税を加算し、小数点以下の金額を切り捨てた料金となります。

• ※

ご利用料金は、ご利用の翌月5日～7日頃に確定します。

前日までの利用状況

### ご利用料金明細

ご利用サービス名	契約数/回数	ご利用料金
	ご利用料金 小計(1)	450 円
セカンドメール	1	200 円
@nifty 基本料金	1	250 円

0

(添付様式2)

領収書等添付様式【共通】

(令和元年12月分)

(イーブンひょうご)

(中島かおり)

整理 番号	使 途 項 目	
	調査研究費・研修費・会議費・広報広聴費・要請陳情等活動費・資料作成費・資料購入費・事務所費・ <input type="checkbox"/> 事務費・人件費	
13		共通案分率 50%
		それ以外の案分 %
		案分の説明 別添クレジットカード利 用明細の通り
		案分率

2019年11月ご請求の内訳

■消費税率8%の税抜項目および消費税等には「ご利用期間等」に「◎」を表示しています。(税込項目は除く)

ご利用内容	料金(円)	ご利用期間等
◇◇ 2019年11月 ◇◇		
<b>【パック料金】</b>		
パック	4,980	11月 1日~11月30日
12Mコース		
PHONE プラス		0797-55-8108
<b>【固定電話】</b>		
0797-55-8108		
発信番号表示	-200	11月 1日~11月30日
発信番号表示	400	11月 1日~11月30日
ユニバーサルサービス料	3	11月 1日~11月30日
通話料金(国内)	95	10月ご利用分
通話料金明細発行手数料	75	10月ご利用分
2019年度料金改定分	180	11月 1日~11月30日
消費税等(消費税率10%)	552	税額1円未満、税込除く
合計	6,085	

※COMPHONE プラスの通話明細はこちらから照会できます。

(添付様式2)

領収書等添付様式【共通】

(令和元年12月分)

(イーブンひょうご)

(中島かおり)

整理 番号	使 途 項 目	
	調査研究費・研修費・会議費・広報広聴費・要請陳情等活動費・資料作成費・資料購入費・ <span style="border: 1px solid black;">事務所費</span> ・事務費・人件費	
14		共通案分率 50%
		それ以外の案分 %
		案分の説明
		別添クレジットカード利 用明細の通り
		1,346円+1,516円= 2,862円
		案分率

いつもご利用いただきありがとうございます  
電気ご使用量のお知らせ

中島 かおり 様

お客さま番号	日程	所	番	号
	05	44	4610	71 0204
供給地点特定番号	06	0054	4461	0710 2041 0000
1年11月分	ご使用期間 10月7日～ 11月7日			
ご契約内容	従量電灯A			

ご使用量 56kWh

計器番号 091  
 当月指示数 02198.7  
 前月指示数 02142.3

ご参考：前年同月ご使用量 (期間10/5~11/6)  
 25kWh  
 対前年同月比 +124%

ご請求金額 1,346 円

電気料金はカード会社からの請求となります。

お支払期限日 12月9日

なお、カード会社の締切日と当社の検針日等の都合により、カード会社から2ヶ月分をまとめて請求する場合がありますのでご容赦ください。

(内訳)	円	(内訳)	円
基本料金	341.02	再エネ促進賦課金	165.00
1段料金	833.12	消費税等相当額(再掲)	122.00
燃料費調整額	+ 7.31		

単価名称	月分	最初の1kWhに対して	1kWhをこえる1kWhにつき
燃料費調整	当月分	+1円98銭	+13銭
	翌月分	+1円24銭	+8銭
再エネ発電促進賦課金	当月分	44円25銭	2円95銭

電気料金領収済のお知らせ

年 月 分	ご使用期間
契約種別	
ご使用量	振替日
領収金額	消費税等相当額(再掲)
口座名義	
店舗	口座番号

検針日11月8日 次回検針日12月6日 検針員  
 関西電力株式会社 受託会社 関電サービス株式会社

お問合せ先の電話番号は裏面に掲載しております

いつもご利用いただきありがとうございます  
電気ご使用量のお知らせ

中島 かおり 様

お客さま番号	日程	所	番	号
	05	44	4610	71 0204
供給地点特定番号	06	0054	4461	0710 2041 0000
1年11月分	ご使用期間 10月7日～ 11月7日			
ご契約内容	深夜電力B			
	ご契約 2kW			

ご使用量 67kWh

計器番号 967  
 当月指示数 2997.29  
 前月指示数 2930.06

ご参考：前年同月ご使用量 (期間10/5~11/6)  
 71kWh  
 対前年同月比 -5.6%

ご請求金額 1,516 円

電気料金はカード会社からの請求となります。

お支払期限日 12月9日

なお、カード会社の締切日と当社の検針日等の都合により、カード会社から2ヶ月分をまとめて請求する場合がありますのでご容赦ください。

(内訳)	円	(内訳)	円
基本料金	594.00	再エネ促進賦課金	197.00
電力量料金	716.90	消費税等相当額(再掲)	137.00
燃料費調整額	+ 8.71		

単価名称	月分	1kWhにつき
燃料費調整	当月分	+13銭
	翌月分	+8銭
再エネ発電促進賦課金	当月分	2円95銭

電気料金領収済のお知らせ

年 月 分	ご使用期間
契約種別	
ご使用量	振替日
領収金額	消費税等相当額(再掲)
口座名義	
店舗	口座番号

検針日11月8日 次回検針日12月6日 検針員  
 関西電力株式会社 受託会社 関電サービス株式会社

お問合せ先の電話番号は裏面に掲載しております

領収書等添付様式【共通】

(令和元年12月分)

(イーブンひょうご)

(中島かおり)

整理 番号	使 途 項 目													
	調査研究費・研修費・会議費・広報広聴費・要請陳情等活動費・資料作成費・資料購入費・事務所費・ <b>事務費</b> ・人件費													
16	<p>EDON エディオン</p> <p>2019年12月12日</p> <p>発行日</p> <p>金額 ¥5,560-</p> <p>但しインボイス 消費税等505円含んでおります</p> <p>株式会社 エディオン (作成地) 大阪府大阪市北区中之島二丁目 3番33号</p> <p>発行者</p> <p>領 収 証 掛 帳</p> <p>発行店 JR尼崎駅店 No.327432162 電話番号 06-4868-5101</p> <table border="1"> <tr><th>金額</th><th>内訳</th></tr> <tr><td>現金</td><td>5,560</td></tr> <tr><td>クレジット</td><td>0</td></tr> <tr><td>ギフト券等</td><td>0</td></tr> <tr><td>ポイント</td><td>0</td></tr> <tr><td>振込</td><td>0</td></tr> </table> <p>10%対象 10%対象消費税 ¥505</p>	金額	内訳	現金	5,560	クレジット	0	ギフト券等	0	ポイント	0	振込	0	<p>共通案分率 %</p> <p>それ以外の案分 100%</p> <p>案分の説明</p> <p>すべて政務活動に係るものである。(政務活動費資料作成のため) 本書は県会議員中島かおり宛のものである。</p> <p>案分率</p>
金額	内訳													
現金	5,560													
クレジット	0													
ギフト券等	0													
ポイント	0													
振込	0													



領収書等添付様式【共通】

(令和元年12月分)

(イーブンひょうご)

(中島かおり)

整理番号	使 途 項 目											
17	調査研究費・研修費・会議費・ <b>広報広聴費</b> ・要請陳情等活動費・資料作成費・資料購入費・事務所費・事務費・人件費	<table border="1"> <tr> <td>共通案分率</td> <td>%</td> </tr> <tr> <td>それ以外の案分</td> <td>97%</td> </tr> <tr> <td colspan="2">案分の説明</td> </tr> <tr> <td colspan="2">領収書添付様式NO6活動報告書のとおり概ね97%以上使用した報告紙用封筒印刷代。</td> </tr> <tr> <td>案分率</td> <td>37,610円+振込料110円=37,720円</td> </tr> </table>	共通案分率	%	それ以外の案分	97%	案分の説明		領収書添付様式NO6活動報告書のとおり概ね97%以上使用した報告紙用封筒印刷代。		案分率	37,610円+振込料110円=37,720円
共通案分率	%											
それ以外の案分	97%											
案分の説明												
領収書添付様式NO6活動報告書のとおり概ね97%以上使用した報告紙用封筒印刷代。												
案分率	37,610円+振込料110円=37,720円											

**ご利用明細** 三菱UFJ銀行

ご来店いただきありがとうございます。  
このご利用明細は必ずお持ち帰りください。

年月日	取扱店番	お取引内容
011214		お振り込み
受付通番	銀行番号	支店番号
		口座番号
お取引金額		
*****		¥37,610*
*****		
お取扱い できない場合	残高	
		***
期7.02	振込手数料110*	おつり

お振込先・お受取人  
ご依頼人

カ)クラフィツク様  
ナカシマ カオリ様

請求書

〒659-0067  
兵庫県芦屋市茶屋之町1-19-204



〒612-8395 京都市伏見区下島羽東芹川町33  
TEL:050-2018-0700 FAX:075-366-5295

株式会社クラフィック  
代表取締役 西野 倫



中島 かおり 様

作成日:2020年01月15日

ご入金日:2019年12月14日

ご請求合計(消費税込※)	37,610円	決済方法: <span style="background-color: black; color: black;">XXXXXXXXXX</span>	納品方法: ヤマト運輸(代行出荷)
--------------	---------	--	-------------------

注文日 (カードNo)	注文No	印刷仕様(オプション)	印刷代	オプション代	ポイント チャージ/ポイント	調整	商品代金
2019/12/13 (9049038)	20707055_001	品名:中島かおり様長3封筒1806 長3封筒(刷り込み)片面 / 4日納期 / 特1/0 / カラー(ピンク) / 5000部(データ ストック希望、フタ糊、特色1色(封筒用)、表面(封筒)への印刷)	27,610円	10,000円	▲0円	0円	37,610円

<p>備考欄</p> <hr/> <p>お振込先</p> <p>※振込手数料は、誠に恐れ入りますがお客様のご負担でお願い申し上げます。</p>	小計	37,610円
	送料/投函料	0円
	手数料	0円
	ポイント使用	▲0円
	合計	37,610円

※消費税、データ処理、サーマルCTP製版、オフセット印刷、用紙、防敵料含む、包装・梱包料はサービス



料金別納郵便

郵便区内特別



県政報告・かおり通信をお届けしました

兵庫県議会議員 清く、正しく、たくましく!  
"実現する"元タカラジェンヌ!

なか しま

# 中島かおり

芦屋の輝く未来のために県政をもっと身近に!

★ホームページにてブログ日々更新中! ぜひご覧下さい★  
「県議会議員って何をしているの?」わかります。

<http://nakajima-kaori.net/>

事務所 〒659-0067 兵庫県芦屋市茶屋之町1-19-204  
(TEL&FAX) 0797-55-8108 (E-mail) nakajima-kaori@kcc.zaq.ne.jp



領収書等添付様式【共通】

(令和元年12月分)

(イーブンひょうご)

(中島かおり)

整理番号	使 途 項 目	
		調査研究費・研修費・会議費・広報広聴費・要請陳情等活動費・資料作成費・資料購入費・事務所費・事務費・人件費
18	<p>領収書</p> <p>SS.4011110965 No.0000000245 2019年12月16日</p> <p>様</p> <p>金額 ￥3,949円</p> <p>&lt;内訳&gt; ガソリン</p> <div style="border: 1px dashed black; padding: 5px; width: fit-content;"> <p>収入 印紙</p> </div> <p>係員: [REDACTED] 元伝日: 2019/12/16 伝票No: 5795</p> <p>端末No: 00</p> <p>会社名: (株) ペトロスター関西 SS名: 芦屋 住 所: 兵庫県芦屋市 宮塚町1-1 TEL: 0797-31-3811</p> <p>149 × 26.50 = 3949</p> <p>ガソリン ●</p>	<p>共通案分率 25%</p> <p>それ以外の案分 %</p> <p>案分の説明 本領収書は県議員中島かおり宛のものである。 1492/円 × 26.5042 = 3,949円</p> <p>案分率</p>

領収書等添付様式【共通】

(令和元年12月分)

(イーブンひょうご)

(中島かおり)

整理番号	使 途 項 目																																		
		調査研究費・研修費・会議費・ <b>広報広聴費</b> ・要請陳情等活動費・資料作成費・資料購入費・事務所費・事務費・人件費																																	
19		<table border="1"> <tr> <td>共通案分率</td> <td>9%</td> </tr> <tr> <td>それ以外の案分</td> <td>97%</td> </tr> <tr> <td colspan="2">案分の説明</td> </tr> <tr> <td colspan="2">領収書添付様式NO6活動報告書のとおり概ね97%以上使用した報告紙の印刷代。</td> </tr> <tr> <td colspan="2">160,400円+振込料110円=160,510円</td> </tr> </table>	共通案分率	9%	それ以外の案分	97%	案分の説明		領収書添付様式NO6活動報告書のとおり概ね97%以上使用した報告紙の印刷代。		160,400円+振込料110円=160,510円																								
共通案分率	9%																																		
それ以外の案分	97%																																		
案分の説明																																			
領収書添付様式NO6活動報告書のとおり概ね97%以上使用した報告紙の印刷代。																																			
160,400円+振込料110円=160,510円																																			
	<p><b>ご利用明細</b> 三菱UFJ銀行</p> <p>ご来店いただきありがとうございます。 このご利用明細は必ずお持ち帰りください。</p> <table border="1"> <tr> <td>年月日</td> <td>取扱店番</td> <td>お取引内容</td> </tr> <tr> <td>011216</td> <td></td> <td>お振り込み</td> </tr> <tr> <td>受付通番</td> <td>銀行番号</td> <td>支店番号</td> </tr> <tr> <td>0220</td> <td></td> <td></td> </tr> <tr> <td colspan="2"></td> <td>お取引金額</td> </tr> <tr> <td colspan="2">*****</td> <td>¥160,400*</td> </tr> <tr> <td colspan="2">*****</td> <td></td> </tr> <tr> <td>お取引できない場合</td> <td>残高</td> <td></td> </tr> <tr> <td></td> <td></td> <td>* * *</td> </tr> <tr> <td>時刻</td> <td>税込手数料</td> <td>おつり</td> </tr> <tr> <td>15.48</td> <td>¥110*</td> <td></td> </tr> </table> <p>お振込先・お受取人 ご注意人</p> <p>カ)クラフィット様 ナカシマ カオリ様 [Redacted]</p>		年月日	取扱店番	お取引内容	011216		お振り込み	受付通番	銀行番号	支店番号	0220					お取引金額	*****		¥160,400*	*****			お取引できない場合	残高				* * *	時刻	税込手数料	おつり	15.48	¥110*	
年月日	取扱店番	お取引内容																																	
011216		お振り込み																																	
受付通番	銀行番号	支店番号																																	
0220																																			
		お取引金額																																	
*****		¥160,400*																																	
*****																																			
お取引できない場合	残高																																		
		* * *																																	
時刻	税込手数料	おつり																																	
15.48	¥110*																																		

# 請求書

〒659-0067  
兵庫県芦屋市茶屋之町1-19-204



〒612-8395 京都市伏見区下鳥羽東芹川町33  
TEL:050-2018-0700 FAX:075-366-5295



中島 かおり 様

作成日:2020年01月15日  
ご入金日:2019年12月16日

ご請求合計(消費税込*)	160,400円	決済方法:		納品方法: ヤマト運輸
--------------	----------	-------	--	-------------

注文日 (カートNo)	注文No	印刷仕様(オプション)	印刷代	オプション代	ポスター ディスプレイ	調整	商品代金
2019/12/15 (9053626)	21753155_001	品名:中島通信98A4_191215 A4チラシ・フライヤー / 1日納期 / 両面カラー / コート56kg / 39000枚(A4サイズ(210×297mm), クロス8頁折)	120,400円	37,000円	▲0円	0円	157,400円

備考欄

---

お振込先

※振込手数料は、誠に恐れ入りますがお客様のご負担でお願い申し上げます。

振込計	157,400円
送料/税送料	3,000円
手数料	0円
ポイント使用	▲0円
合計	160,400円

領収書等添付様式【共通】

(令和元年12月分)

(イーブンひょうご)

(中島かおり)

整理 番号	使 途 項 目	
	調査研究費・研修費・会議費・ <b>広報広聴費</b> ・要請陳情等活動費・資料作成費・資料購入費・事務所費・事務費・人件費	

20		共通案分率	%
		それ以外の案分	97%
		案分の説明	
		領収書等添付様式NO6 に添付した活動報告書 のとおり概ね97%以上 県政報告に使用した報 告紙発送タックシール 代	
		案 分 率	

ご利用明細票

お取扱日	店 番	お取引内容
01-12-17	██████	カード 電信振替
記 号	番 号	
取扱番号	お取引金額	
N363	*7,260	
	残 高	
	██████	
振替先 ██████████		
受取人名:カ)ミモサ ショウホウシステ ム		
依頼人名:ナカシマ カオリ		
残高欄の金額に-(マイナス) がある場合は貸付高を表します。 ご利用いただきましてありがとうございました。		
—— ゆ う ち ょ 銀 行 ——		

お客様コード 46042

# 請求書

日付 2019/12/12  
伝票No. 72-A01912110013

〒659-0067  
兵庫県芦屋市茶屋之町1-19-204  
中島かおり 様  
TEL 0797558108 FAX

株式会社ミモザ情報シ  
〒607-8132  
京都府京都市山科区大  
TEL 075-595-2526  
担当者：   
いつもありがとうございます。



〒607-8132  
テア211 2F  
2447  
申し上げます。

合計金額 (税込)	7,260円
-----------	--------

**本紙右上の請求書発行日から10日以内に、手数料ご負担にてお振込み下さい。**  
入金確認業務迅速化のため、可能であれば振込人名にお客様コードを追記願います。

【振込先】

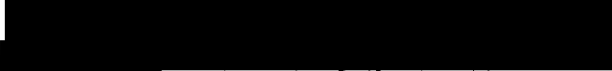

口座名義人：株式会社ミモザ情報システム  
ゆうちょ銀行の支店名を指定する際、読みは   
郵便局のATMや窓口からの送金の場合、記号：   
口座：   
とご指定ください。

【お願い】 お客様コード+お名前 (例：1234567ミモザ太郎) ※コードは本票左上に記載  
本状と行き違いで既にお振込済の場合は、ご容赦願います

LDW12P	1個	7,260円	7,260円
--------	----	--------	--------



領収書等添付様式【共通】

(令和元年12月分)

(イーブンひょうご)

(中島かおり)

整理番号	使途項目							
21	調査研究費・研修費・会議費・ <b>広報広聴費</b> ・要請陳情等活動費・資料作成費・資料購入費・事務所費・事務費・人件費							
		<table border="1"><tr><td>共通案分率</td><td>97%</td></tr><tr><td>それ以外の案分</td><td>97%</td></tr><tr><td>案分の説明</td><td>領収書添付様式NO6別紙活動報告書のとおり概ね97%以上県政報告ポスティングの際の駐車場代。本領収書は県会議員中島かおり宛のものである。</td></tr></table>	共通案分率	97%	それ以外の案分	97%	案分の説明	領収書添付様式NO6別紙活動報告書のとおり概ね97%以上県政報告ポスティングの際の駐車場代。本領収書は県会議員中島かおり宛のものである。
共通案分率	97%							
それ以外の案分	97%							
案分の説明	領収書添付様式NO6別紙活動報告書のとおり概ね97%以上県政報告ポスティングの際の駐車場代。本領収書は県会議員中島かおり宛のものである。							

.....領収書.....

入庫時刻 12月21日 18時19分  
精算時刻 12月21日 18時47分  
受領金額 300円  
2019年12月21日18時48分 発行

-----  
南芦屋浜病院駐車場  
ビットデザイン株式会社  
TEL 0570-011-500  
-----

領収書等添付様式【共通】

(令和元年12月分)

(イーブンひょうご)

(中島かおり)

整理番号	使 途 項 目																									
22	調査研究費・研修費・会議費・ <b>広報広聴費</b> ・要請陳情等活動費・資料作成費・資料購入費・事務所費・事務費・人件費																									
		<table border="1"> <tr> <td>共通案分率</td> <td>9%</td> </tr> <tr> <td>それ以外の案分</td> <td>97%</td> </tr> <tr> <td colspan="2">案分の説明</td> </tr> <tr> <td colspan="2">領収書等添付様式NO6に添付した活動報告書のとおり概ね97%以上県政報告に使用した報告紙のポストイン委託費11月分 6,000円+振込手数料110円=6,110円</td> </tr> <tr> <td>案分率</td> <td></td> </tr> </table>	共通案分率	9%	それ以外の案分	97%	案分の説明		領収書等添付様式NO6に添付した活動報告書のとおり概ね97%以上県政報告に使用した報告紙のポストイン委託費11月分 6,000円+振込手数料110円=6,110円		案分率															
共通案分率	9%																									
それ以外の案分	97%																									
案分の説明																										
領収書等添付様式NO6に添付した活動報告書のとおり概ね97%以上県政報告に使用した報告紙のポストイン委託費11月分 6,000円+振込手数料110円=6,110円																										
案分率																										
<p><b>ご利用明細</b>        本日はご来店いただきありがとうございます。        ご利用明細をご確認のうえ、お持ち帰りください。        裏面のご案内もあわせてごらんください。</p> <p>SMBC</p> <p><b>☆☆お振込☆☆</b></p> <table border="1"> <tr> <td>お振込金額</td> <td>¥6,000</td> </tr> <tr> <td>振込手数料</td> <td>¥110</td> </tr> </table> <p>お受取人は        [REDACTED]</p> <p>お振込人は        ナカツマカオリ様</p> <p>お取扱日 1.12.24 電信振込</p>			お振込金額	¥6,000	振込手数料	¥110																				
お振込金額	¥6,000																									
振込手数料	¥110																									
<table border="1"> <tr> <td>取扱店</td> <td>機番</td> <td>年 月 日</td> <td>時刻</td> <td rowspan="2">印紙税申告納 付につき趣町 税務署承認済</td> </tr> <tr> <td>[REDACTED]</td> <td>74</td> <td>1.12.24</td> <td>13:26</td> </tr> <tr> <td colspan="4">¥8591</td> <td></td> </tr> <tr> <td>銀行番号</td> <td>店番号</td> <td colspan="2">口座番号等</td> <td></td> </tr> <tr> <td>[REDACTED]</td> <td>[REDACTED]</td> <td colspan="2">[REDACTED]</td> <td></td> </tr> </table>			取扱店	機番	年 月 日	時刻	印紙税申告納 付につき趣町 税務署承認済	[REDACTED]	74	1.12.24	13:26	¥8591					銀行番号	店番号	口座番号等			[REDACTED]	[REDACTED]	[REDACTED]		
取扱店	機番	年 月 日	時刻	印紙税申告納 付につき趣町 税務署承認済																						
[REDACTED]	74	1.12.24	13:26																							
¥8591																										
銀行番号	店番号	口座番号等																								
[REDACTED]	[REDACTED]	[REDACTED]																								
三井住友銀行																										

請求日：令和 元年 12月 20日

# 令和 元 年 12 月分請求書 明細書

兵庫県会議員 中 島 かおり

様

下記明細のとおりご請求申し上げます。

住所： ██████████

氏名： ██████████

御請求金額                      6000                      円

## 明細

月 日	勤務時間	単価	円/h	金額	備考
12月16日	4 h		1500	6000	
月 日					
月 日					
月 日					
月 日					
月 日					
月 日					
月 日					
月 日					
月 日					
月 日					
月 日					
月 日					
月 日					
月 日					
月 日					
月 日					
月 日					
月 日					
合計				6000	

領収書等添付様式【共通】

(令和元年12月分)

(イーブンひょうご)

(中島かおり)

整理 番号	使 途 項 目									
	調査研究費・研修費・会議費・広報広聴費・要請陳情等活動費・資料作成費・資料購入費・事務所費・事務費・人件費									
23		<table border="1"> <tr> <td>共通案分率</td> <td>%</td> </tr> <tr> <td>それ以外の案分</td> <td>100%</td> </tr> <tr> <td>案分の説明</td> <td></td> </tr> <tr> <td></td> <td>8,400円+振込料110円 =8,510円</td> </tr> </table>	共通案分率	%	それ以外の案分	100%	案分の説明			8,400円+振込料110円 =8,510円
共通案分率	%									
それ以外の案分	100%									
案分の説明										
	8,400円+振込料110円 =8,510円									

**ご利用明細**

本日はご利用いただきありがとうございます。  
ご利用明細をご確認のうえ、お持ち帰りください。  
裏面のご案内もあわせてごらんください。

SMBC

**☆☆お振込☆☆**

お振込金額	¥8,400
振込手数料	¥110

お受取人は  
[REDACTED]

カ) ヒヨウゴツジャーナルツヤ 様

お振込人は  
ナカツマ カオリ 様

お取扱日 1.12.24 電信振込

取扱店	支店	年月日	時刻	印紙税申告納 付につき翌町 税務署承認済
[REDACTED]	74	1.12.24	13:25	
¥8590				
銀行番号	店番号	口座番号等		
[REDACTED]	[REDACTED]	[REDACTED]		

三井住友銀行

# 請求書

無所属 中島 かおり 様

株式会社 兵庫ジャーナル社

代表取締役  
〒650-0011  
神戸市中央区

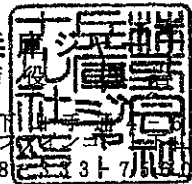

TEL: 078-333-7171  
FAX: 078-333-7563

(振込銀行口座)

(郵便振替口座)

(口座名義)

兵庫ジャーナル社

下記の通り御請求申し上げます。

品番・品名	数量	単位	単価	金額
購読料 R1年10月~12月分 (1部1ヶ月 2,800円)	1	部	8,400	8,400
	合計		内税 764	総額(税込) ¥8,400-

領収書等添付様式【共通】

(令和元年12月分)

(イーブンひょうご)

(中島かおり)

整理番号	使途項目									
	調査研究費・研修費・会議費・ <b>広報広聴費</b> ・要請陳情等活動費・資料作成費・資料購入費・事務所費・事務費・人件費									
24		<table border="1"><tr><td>共通案分率</td><td>%</td></tr><tr><td>それ以外の案分</td><td>97%</td></tr><tr><td>案分の説明</td><td></td></tr><tr><td>領収書添付様式NO6別紙活動報告書のとおり概ね97%以上県政報告ポスティングの際の駐車場代。 本領収書は県会議員中島かおり宛のものである。</td><td></td></tr></table>	共通案分率	%	それ以外の案分	97%	案分の説明		領収書添付様式NO6別紙活動報告書のとおり概ね97%以上県政報告ポスティングの際の駐車場代。 本領収書は県会議員中島かおり宛のものである。	
共通案分率	%									
それ以外の案分	97%									
案分の説明										
領収書添付様式NO6別紙活動報告書のとおり概ね97%以上県政報告ポスティングの際の駐車場代。 本領収書は県会議員中島かおり宛のものである。										

### 領収書

ご利用車室 No.08

入庫日時 2019/12/25 11:39  
精算日時 2019/12/25 12:20

ご利用額 300円  
受入額 300円  
お釣り 0円

但し 駐車場ご利用代金として

Pool打出

No.00-0218-191225-0017

領収書等添付様式【共通】

(令和元年12月分)

(イーブンひょうご)

(中島かおり)

整理 番号	使 途 項 目							
25	調査研究費・研修費・ <b>会議費</b> ・広報広聴費・要請陳情等活動費・資料作成費・資料購入費・事務所費・事務費・人件費							
		<table border="1"><tr><td data-bbox="1070 1272 1118 1346">共通案分率</td><td data-bbox="1118 1272 1422 1346">%</td></tr><tr><td data-bbox="1070 1346 1118 1420">それ以外の案分</td><td data-bbox="1118 1346 1422 1420">100%</td></tr><tr><td colspan="2" data-bbox="1070 1420 1422 1995">案分の説明 活動報告書のとおりすべて政務活動に係るものである。 本書は県会議員中島かおり宛のものである。 金額には本人の分は含まれていません。</td></tr></table>	共通案分率	%	それ以外の案分	100%	案分の説明 活動報告書のとおりすべて政務活動に係るものである。 本書は県会議員中島かおり宛のものである。 金額には本人の分は含まれていません。	
共通案分率	%							
それ以外の案分	100%							
案分の説明 活動報告書のとおりすべて政務活動に係るものである。 本書は県会議員中島かおり宛のものである。 金額には本人の分は含まれていません。								

領 収 証 No. 6605  
様 2019年12月26日

金870円 但し

上記正に領収いたしました

(税抜金額)	¥791)
(消費税等)	¥79)

珈琲 春秋 Note  
岡本店

〒658-0072  
神戸市東灘区岡本1-6-12  
TEL・FAX 078-451-5911



(添付様式 7)

## 活動報告書

※政務活動費の透明性確保の観点から可能な限り具体的に記載すること

議員名

中島かおり

活動名	政務活動費打合せ				
活動概要	<p>○実施日 令和元年12月26日 10:30~11:30 ○場所 春秋 ○内容 神戸市民1名と、政務調査費・兵庫県政について打合せ・意見交換を行った。</p> <p>★活動内容は、全て政務活動費にかかるものである。</p>				
経費	領収書No	項目・内容	支出額	案分率 (%)	政務活動費 充当金額
	12 - 25	コーヒー代	870	100	870
	-				
	-				
	-				
	-				
	合 計		870		870
備考					

\*この様式は、「視察・調査活動」、「要請陳情活動」、「県政報告会・要望会等会議の開催」、「研修会への参加」、「意見交換会への参加」、「業務の委託」、「広報紙・誌の発行」を行った場合等、政務活動費を使用した全ての活動について作成する。



領収書等添付様式【共通】

(令和元年12月分)

(イーブンひょうご)

(中島かおり)

整理番号	使途項目	
	調査研究費・研修費・会議費・ <b>広報広聴費</b> ・要請陳情等活動費・資料作成費・資料購入費・事務所費・事務費・人件費	
26		共通案分率 %
		それ以外の案分 97%
		案分の説明 領収書添付様式NO6別紙活動報告書のとおり概ね97%以上県政報告ポスティングの際の駐車場代。 本領収書は県会議員中島かおり宛のものである。
<h3>領収書</h3> <p>ご利用車室 No.09</p> <p>入庫日時 2019/12/26 14:32 精算日時 2019/12/26 15:39</p> <p>ご利用額 400円 受入額 1100円 お釣り 700円</p> <p>但し 駐車場ご利用代金として</p> <p>Pool打出</p> <p>No.00-0218-191226-003B</p>		

### 領収書等添付様式【共通】

(令和元年12月分)

(イーブンひょうご)

(中島かおり)

整理 番号	使 途 項 目									
27		調査研究費・研修費・会議費・広報広聴費・要請陳情等活動費・資料作成費・ <b>資料購入費</b> ・事務所費・事務費・人件費								
		<table border="1" style="width:100%; border-collapse: collapse;"> <tr> <td style="width:50%; text-align: center;">共通案分率</td> <td style="width:50%; text-align: right;">%</td> </tr> <tr> <td style="text-align: center;">それ以外の案分</td> <td style="text-align: right;">100%</td> </tr> <tr> <td colspan="2">案分の説明</td> </tr> <tr> <td colspan="2">支払日は令和元年12月26日である</td> </tr> </table>	共通案分率	%	それ以外の案分	100%	案分の説明		支払日は令和元年12月26日である	
共通案分率	%									
それ以外の案分	100%									
案分の説明										
支払日は令和元年12月26日である										

## 領 収 証

2019年11月分  
茶屋之町1-19

No. 205- 2-0053-150

### 中島かおり事務所 様

銘 柄	部	金 額
神戸新聞セット※	1	4,030
合 計		<b>¥ 4,030</b>
※は軽減税率対象品目		

神戸新聞芦屋南専売所  
〒659-0065  
芦屋市官川町7番18号  
TEL: 0797-32-5799

お知らせ  
お支払いに便利な、自動振替、クレジット払いもごさいます。  
毎度ご購入有難うございます。  
左記の通り領収致しました。  
8%対象 ¥4,030(消費税 ¥298)

FAX: 0797-32-5799

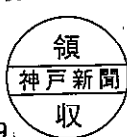

領収書等添付様式【共通】

(令和元年12月分)

(イーブンひょうご)

(中島かおり)

整理番号	使 途 項 目	
	調査研究費・研修費・会議費・広報広聴費・要請陳情等活動費・資料作成費・資料購入費・事務所費・事務費・人件費	
28		共通案分率 %
		それ以外の案分 100%
		案分の説明
		回数券等使用簿の通り 本領収書は県会議員中 島かおり宛のものであ ることに間違いありませ ん。
		案分率

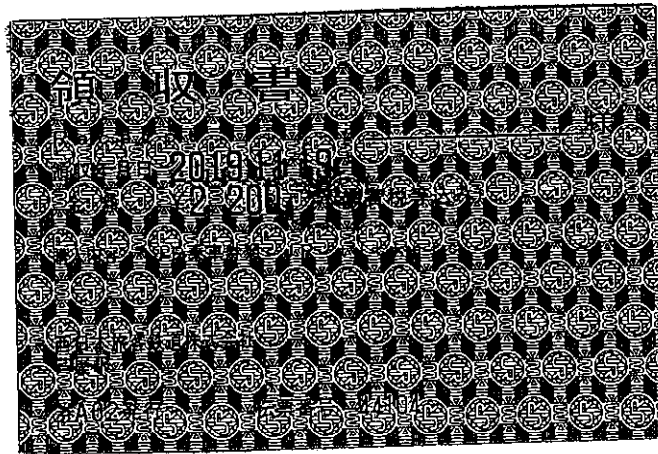

## 回数券等使用簿

年月日	整理区分	会計帳簿番号	摘要	異動高		現在高			
				受	払	数量	価格	数量	価格
R1 11 19	購入	12-28	※路線、区間、1枚あたりの金額を記載 JR220円×11枚 2019年12月29日 1枚あたり200円	11枚	2200円			11枚	2,200円
1 11 21	使用		2枚使用【JR芦屋～三ノ宮 往復】			2枚	400円	9枚	1,800円
1 11 25	使用		2枚使用【JR芦屋～三ノ宮 往復】			2枚	400円	7枚	1,400円
1 11 27	使用		1枚使用【JR芦屋～三ノ宮】			1枚	200円	6枚	1,200円
1 11 29	使用		1枚使用【JR芦屋～三ノ宮】			1枚	200円	5枚	1,000円
1 12 2	使用		2枚使用【JR芦屋～三ノ宮 往復】			2枚	400円	3枚	600円
1 12 19	使用		2枚使用【JR芦屋～三ノ宮 往復】			2枚	400円	1枚	200円
1 12 20	使用		1枚使用【JR芦屋～三ノ宮】			1枚	200円	0枚	0円

※購入単位毎に別様にしてください。

※年度をまたいで請求する場合は、年度末残高欄を設けてください。

※全てを使用した際(最終請求時)に、それまでの充当の金額に切捨処理を行った金額を上乗せし、購入額総額が充当対象となるよう計上してください。

※カード裏面に使用履歴が記されないプリペイドカードを購入・使用した場合についても、当該様式を使用願います。

※別途活動報告書が必要となります。

活動報告書 (登庁調査)

議員名 中島かおり

令和 元 年 1 2 月分

日付	整理 番号	主な活動概要	充当額	備考 (添付資料)
11.21	12-28	県政相談についてヒアリング、総務課へ書類提出	400	J R 往復 400 円
11.25		政務活動費について事務局へ	400	J R 往復 400 円
11.27		神戸空港より沖縄県のじぎくの塔慰霊祭等へ行くため	200	芦屋～三ノ宮
11.29		沖縄県のじぎくの塔慰霊祭等より戻るため	200	芦屋～三ノ宮
12.2		小学生県庁見学	400	J R 往復 400 円
12.19		男女共同参画施策ヒアリング	400	J R 往復 400 円
12.20		県営住宅についてヒアリング	200	J R 片道 200 円

※県庁における政務活動の場合は、本様式により作成できます。

領収書等添付様式【共通】

(令和2年1月分)  
(イーワンひょうご)  
(中島かおり)

整理番号

使 途 項 目

調査研究費・研修費・会議費・広報広聴費・要請関係等活動費・資料作成費・資料購入費・事務所費・事務費・人件費

事務費

1

共通案分率	50%
それ以外の案分	%
案分の説明	
支払日は令和2年1月6日である	

クレジットカードお支払い情報

お客様電話番号等 (BILLING NUMBER) [REDACTED]

ご請求先氏名 (CUSTOMER NAME)  
中島 香織 様

ご利用クレジット会社 (CREDIT COMPANY)  
[REDACTED]

カード会員番号 (MEMBER NUMBER OF THE CARD)  
[REDACTED]

NTTファイナンス株式会社  
〒108-0075  
東京都港区港南1-2-70



社用コード 01608591-EG741503531#

ご利用料金のご案内 (ドコモご利用分)

お客様電話番号等 (BILLING NUMBER)	請求年月 (MONTH OF ISSUE)	振替日 (TRANSFER DAY)
[REDACTED]	2020年 1月ご請求分	ご利用クレジット会社の規約に基づく振替日
ご利用金額 (TOTAL AMOUNT)	5,676円	

前月ご請求金額	5,603円 (税込)
2年定期契約プラン (2019年12月末現在)	継続利用期間は、12月末で18年 7か月です。 ご契約期間は 1年 4か月です。

ポイントのお知らせ

dポイントがたまる・つかえる街のお店やネットサイトはどんどん拡大中です。普段よく利用されているあのお店やあのサイトでも、dポイントがたまる・つかえるかもしれません。ぜひ「dポイントクラブサイト」で最新情報をご確認ください。

【NTTファイナンスからのお知らせ】

\*\*\* NTTグループ各社ご請求金額 \*\*\*  
NTTドコモ分ご請求額 5,676円  
(合計) 5,676円  
詳細については、「ご請求内訳」をご覧ください。

【NTTドコモからのお知らせ】

\*\*\* お支払い方法のご案内 \*\*\*  
今回よりクレジットでのお支払いとなりました。

\*\*\* ドコモからのお知らせ \*\*\*

ユニバーサルサービス制度の番号単価の改定に伴い、2020年1月ご利用分からユニバーサルサービス料を1電話番号当たり月額3円(税抜)から2円(税抜)に改定いたします。詳しくはドコモのホームページにてご確認ください。引き続きお客様のご理解と協力を賜りますようお願い申し上げます。

お 知 り せ

郵 便 局 へ

# 口座振替のご案内 (ドコモご利用分)

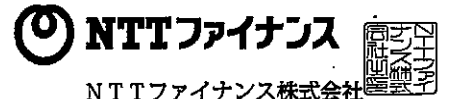

659-0067  
芦屋市茶屋之町1-19-204

中島 香織 様

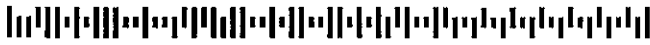

020022215044783865

NTTファイナンス株式会社  
〒108-0075 東京都港区港南 1-2-70

発行年月日 2020年 2月10日発行  
発行会社 NTTファイナンス株式会社  
料金センター  
お問合せ先 0120-800-000 /ドコモ  
【受付先】  
〒536 大阪市城東区森之宮1-6  
-0025 -111 NLC森の宮ビル

8513A01140001-000089

( 1 / 2ページ)

日頃、NTTファイナンスをご利用いただきまして誠にありがとうございます。  
下記に記載の料金をご指定の口座から振替させていただきます。

お客様電話番号 (PHONE NUMBER) お客様番号 (CUSTOMER NUMBER)	請求年月 (MONTH OF ISSUE)	振替金額 (TRANSFER AMOUNT OF MONEY)	振替日 (TRANSFER DAY)
1610-1100-47526	2019年12月ご請求分	5,603円	2020年 1月 6日(月)

## お知らせ

【NTTファイナンスからのお知らせ】  
\*\*\* NTTグループ各社ご請求金額 \*\*\*  
NTTドコモ分ご請求額 5,603円  
(合計) 5,603円  
詳細については、「ご請求内訳」をご覧ください。

【NTTドコモからのお知らせ】  
\*\*\* ドコモからのお知らせ \*\*\*  
ユニバーサルサービス制度の番号単価の改定に伴い、2020年1月ご利用分からユニバーサルサービス料を1電話番号当たり月額3円(税抜)から2円(税抜)に改定いたします。詳しくはドコモのホームページにてご確認ください。引き続きお客様のご理解とご協力を賜りますようお願い申し上げます。

2年定期契約プラン (2019年11月末現在)	継続利用期間は、11月末で18年 6か月です。 ご契約期間は 1年 3か月です。
----------------------------	---

ポイントのお知らせ  
dポイントがたまる・つかえる街のお店やネットサイトはどんどん拡大中です。普段よく利用されているあのお店やあのサイトでも、dポイントがたまる・つかえるかもしれません。ぜひ「dポイントクラブサイト」で最新情報をご確認ください。

※振替日に振替が出来なかった場合は延滞利息を加算させていただきます場合があります。 ※口座振替をご利用のお客様で、振替日に振替ができなかった場合は、原則として、ご請求月の翌月15日に再度振替させていただきます。なお、振替日が土曜・日曜・祝日の場合は、翌営業日に振替させていただきます。

## NTTファイナンス株式会社 電話料金等料金領収証 (ドコモご利用分)

RECEIPT OF TELECOMMUNICATION CHARGES

お客様電話番号  
(PHONE NUMBER)  
お客様番号  
(CUSTOMER NUMBER)  
1610-1100-47526

ご請求先氏名  
(CUSTOMER NAME)  
中島 香織 様

(2020年 2月10日発行)

2019年11月ご請求分	
2019年12月 2日振替	
領収金額(AMOUNT RECEIVED)	5,319円
金融機関名 BANK/POST OFFICE	
口座番号 ACCOUNT	

右記、ご利用料金を口座振替により領収いたしました。  
The following amount was transferred from your account.

印紙税申告納付につき  
NTTファイナンス株式会社  
〒108-0075  
東京都港区港南1-2-7

お客様電話番号 PHONE NUMBER	請求年月 MONTH OF ISSUE	2019年12月ご請求分
-------------------------	------------------------	--------------

ご請求内訳 (お客様番号 1610-1100-47526)

内訳項目 CHARGE BREAKDOWN BY CATEGORY(YEN)	金額(円) AMOUNT (YEN)	請求内訳等詳細 DETAILS OF CHARGE BREAKDOWN	税区分 TAX
◆		ご利用期間 (11/1~11/30)	
◇基本使用料等 (計)	1,980	ギガライト	合 算
	( 2,680)	(内訳) ギガライト	
	( -1,000)	(内訳) みんなドコモ割	
	( 300)	(内訳) spモード利用料	
	0	(参考) 高速通信ご利用データ量は	合 算
◇通話料・通信料 (計)	2,291	X1・SMS通信料	合 算
	591	11月ご利用分	
◇その他ご利用料金等 (計)	823	かけ放題オプション定額料	合 算
	200	あんしんセキュリティ利用料	合 算
	500	ケータイ補償サービス (500円コース)	合 算
	400	あんしん遠隔サポート利用料	合 算
	-380	あんしんバックモバイル割引	合 算
	50	ケータイお探しサービス利用料	合 算
	-50	ケータイお探しサービス割引料	合 算
	300	ドコモWi-Fi利用料 (spモード)	合 算
	-300	キャンペーン割引料 (ドコモWi-Fi)	合 算
	100	請求書発行手数料	合 算
	3	ユニバーサルサービス料/基本	合 算
◇消費税等相当額 (計)	509	消費税等相当額 (合計)	合 算
	509	合算表示の料金合計×10%	
◇合計	5,603	合計	
		<p>&lt;NTTドコモからのお知らせ&gt;</p> <p>○継続利用期間は、11月まで</p> <p>○ポイントのお知らせ</p> <p>11月ご利用分に対する獲得ポイントは、 (ポイント進呈の対象になるご利用金額は、 ※その他の獲得ポイントはWEBをご確認ください。</p> <p>○ステージのお知らせ</p> <p>11月末のステージは、 ※その他のステージ情報はWEBをご確認ください。</p>	

\*\*\*NTTドコモからのお知らせ\*\*\*

- 各種お申込み・お手続き、ご契約内容の確認などは、インターネットからできます。  
【スマートフォン】はdメニュー、【iモード】はiMenu、【PC】はドコモHPのマイドコモから「ドコモオンライン手続き」をご利用いただけます。
- 弊社分請求額のうち、料金回収代行分は、NTTファイナンスへ請求事務を委託しています。

\*\*\*ユニバーサルサービス料について\*\*\*

ユニバーサルサービス料は、ユニバーサルサービス (NTT東西の加入電話等) の提供を確保するために必要な費用の一部を通信事業者全体で電話番号数に応じて負担するユニバーサルサービス制度の趣旨に基づき、ご負担をお願いしている料金です。



領収書等添付様式【共通】

(令和2年1月分)  
(イータンひょうご)  
(中島かおり)

使 途 項 目

整理番号

調査研究費・研修費・会議費・広報広聴費・要請陳情等活動費・資料作成費・資料購入費・事務所費・事務所費・人件費

2

共通案分率	%
それ以外の案分	100%
案分の説明	政務活動費に係る事務作業に対する委託費、すべて政務活動に係るものである。

NO : 18

領 収 書

中島かおり 様

¥30,000

( 政務活動費事務作業費 11月分 )  
令和 2年 1月 6日  
上記金額領収いたしました。

〒 [REDACTED]  
[REDACTED]  
TEL : [REDACTED] / FAX : [REDACTED]

# 請 求 書

令和1年12月1日

〒 [REDACTED]  
[REDACTED]  
TEL : [REDACTED] / FAX : [REDACTED]  
[REDACTED]

中島かおり

内 訳	
政務活動費事務作業費 11月分	27,273 円
	円
	円
	円
小 計	27,273 円
消費税	2,727 円
源泉所得税	円
合 計	30,000 円

お振込の場合、 [REDACTED]  
名義： [REDACTED] までよろしくお願ひいたします。  
お手数ですが振込料負担はよろしくお願ひいたします。

---

領収書等添付様式【共通】

(令和2年1月分)  
(イーブンひょうご)  
(中島かおり)

整理 番号	使 途 項 目																				
3	調査研究費・研修費・会議費・ <b>広報広聴費</b> ・要請陳情等活動費・資料作成費・資料購入費・事務所費・事務費・人件費																				
		<table border="1"> <tr> <td>共通案分率</td> <td>95%</td> </tr> <tr> <td>それ以外の案分</td> <td>95%</td> </tr> <tr> <td>案分の説明</td> <td>活動報告書のとおり概ね97%以上 県政報告に使用した報告紙の発送システム保守管理委託費</td> </tr> </table>	共通案分率	95%	それ以外の案分	95%	案分の説明	活動報告書のとおり概ね97%以上 県政報告に使用した報告紙の発送システム保守管理委託費													
共通案分率	95%																				
それ以外の案分	95%																				
案分の説明	活動報告書のとおり概ね97%以上 県政報告に使用した報告紙の発送システム保守管理委託費																				
	<div data-bbox="502 1041 965 1579"> <p>ご利用明細 本日はご来店いただきありがとうございます。 ご利用明細をご確認のうえ、お持ち帰りください。 裏面のご案内もおあわせてごらんください。</p> <p>☆☆お振込☆☆</p> <p>お振込金額 ￥50,000 振込手数料 ￥0</p> <p>お受取人は [Redacted] 様</p> <p>お振込人は ナカツマ カオリ 様</p> <p>お取扱日 2. 1. 6 電信振込</p> </div> <div data-bbox="502 1601 1005 1747"> <table border="1"> <tr> <td>取扱店</td> <td>振番</td> <td>年 月 日</td> <td>時刻</td> <td rowspan="2">印紙税申告 付につき 税務署承認 済</td> </tr> <tr> <td>[Redacted]</td> <td>71</td> <td>2. 1. 6</td> <td>14:16</td> </tr> <tr> <td colspan="4">¥9880</td> <td></td> </tr> <tr> <td>銀行番号</td> <td>店番号</td> <td colspan="2">口座番号等</td> <td></td> </tr> </table> </div> <p style="text-align: center;">三井住友銀行</p>		取扱店	振番	年 月 日	時刻	印紙税申告 付につき 税務署承認 済	[Redacted]	71	2. 1. 6	14:16	¥9880					銀行番号	店番号	口座番号等		
取扱店	振番	年 月 日	時刻	印紙税申告 付につき 税務署承認 済																	
[Redacted]	71	2. 1. 6	14:16																		
¥9880																					
銀行番号	店番号	口座番号等																			

(添付様式7)

### 活動報告書

※政務活動費の透明性確保の観点から可能な限り具体的に記載すること

議員名 中島かおり

活動名	県政報告紙(99号)の発行				
活動概要	○発行日 令和2年2月 ○発行部数 36,500部(事務所側として約1万枚、その他、業者等へ) ○対象者 個別配送 35,500部 会合配布 1,000部 ○内容 添付「中島かおりの県政報告」99号のとおり  ★案分率 政務活動以外の記事が全体の3%程度占めるため、案分率97%を適用				
経費	領収書No	項目・内容	支出額	案分率(%)	政務活動費 充当金額
	1-3	県政報告紙発送システム保守管理委託費(99号)	50,000	95	47,500
	-				
	-				
	-				
	-				
	-				
	-				
	-				
	-				
	-				
	-				
	-				
	-				
	合計		50,000		47,500
考備	*添付書類: 広報紙「中島かおりの県政報告」99号				

\*この様式は、「視察・調査活動」、「要請陳情活動」、「県政報告会・要望会等会議の開催」、「研修会への参加」、「意見交換会への参加」、「業務の委託」、「広報紙・誌の発行」を行った場合等、政務活動費を使用した全ての活動について作成する。

兵庫県議会議員 (2019年～) (芦屋市議会議員2007年～連続3期)

# なか じま 中島かおりの県政報告

“実現する”  
元タカラシネスター  
“清く正しく”  
“たくましく”



兵庫の輝く未来のために  
県政をもっと  
身近に!



かおり通信 2020年 春号 vol.99

兵庫県議会 〒650-8567 神戸市中央区下山手通5丁目10-1 TEL078-341-7711 (代表)  
事務所 〒659-0067 兵庫県芦屋市茶屋之町1-19-204 TEL&FAX(0797) 55-8108  
E-mail nakajima-kaori@kcc.zaq.ne.jp

## 第347回(定例)兵庫県議会は 2月18日～3月25日の日程です。

令和2年度(2020年度)兵庫県の  
予算案(合計 3兆9,549億円)が示されました!

### 一般会計

◇総額 1兆9,956億円(前年度比 +602億円)

### 特別会計(14会計)

◇総額 1兆6,866億円(前年度比 +1,158億円)

### 公営企業会計(8会計)

◇総額 2,727億円(前年度比 △30億円)



### 兵庫県のお財布の中身を審査します

出前講座の形で皆様の元にお伺いし、ご要望に合わせてご説明しご意見などもお聞きしたく思います。規模や内容に関わらずどうぞお気軽にご連絡下さい♪

★ホームページにてブログ日日更新中!

是非ご覧ください★

「県議会議員って何をしているの?」

わかります。

<http://nakajima-kaori.net/>



### 2・3月の県議会予定

- 2/18 本会議(開会)
- 21 本会議
- 25～28本会議(代表・一般質問)
- 3/2 本会議
- 3 常任委員会
- 4 本会議
- 5～19 予算特別委員会
- 23 常任委員会 本会議
- 24 常任委員会
- 25 本会議

問い合わせ先  
兵庫県議会事務局・総務課  
078-362-3798

阪神・淡路大震災(1.17)から25年が経ちました。

既にこの1.17の記憶を持たない、或いは転入等で意識することなく芦屋にお住まいの方も多と思います。芦屋で被災した私、中島かおりは阪神・淡路大震災から25年をとっても重く感じています。

今年のこの日も例年通り、芦屋公園の「1.17芦屋市祈りと誓い」にて献花させて頂き、その後「1.17ひょうごメモリアルウオーク2020出発式」「震災25年精道小学校の追悼式」に参列しました。毎年1月17日は、ご遺族の方の言葉が新たに心に深く刻まれ、歳月とともに震災が人の心にどのように変化していくのか、ということも考えさせられる日です。震災の教訓はこれまで同様、不断の努力によりこれからも震災を知らない世代の人々に語り継がれていくことが、防災・減災の意識づくりの底流となり、安心安全なこのまちの未来へとつながられていくことを強く感じています。

～知っていて得する防災～

防災の勉強会を開催しました(2月1日)

この場所で今災害が起きたら、自分の身に何が起こり、非日常となる中で自分には何ができるのか、ということの日頃から考え、備えておくことが大事です。改めて日頃の備えが大事であるということ、想像力が不可欠であることを皆で確認することができました。



備蓄品など日頃から備えておくことが重要です。←



阪神・淡路大震災25年祈念特別演奏会の司会をさせて頂きました。

「忘れない」「伝える」「活かす」「備える」(ひょうご安全の日推進事業)

25年前、中部方面総監として指揮をとられていた、松島悠佐元総監の防災講話や震災を強く連想させる『おほなみ』という曲の演奏など、震災経験者にとっては泣いてしまう場面も沢山あったようです。貴重な経験をさせて頂いたご縁に感謝しています。

阪神南地域夢会議・さわやかフォーラム

県立高校の生徒さんが「みんなで作ろう！

未来のふるさと新聞」を作成し、発表する場に立ち会いました。高校生にとっての未来は、疑いなく明るく希望にあふれているべきです。大人だと財源はどうするのか、上手くいく確率はどれくらいか、といった現実的なことを一番に考えがちだ、と、発表を聞きながらそのようなことを考えていました。高校生が未来のふるさと新聞の夢に向かっていける社会を、皆でつくっていきたく強く思いました。



キセラ川西を調査



シンポジウムにパネリストとして参加

- 3日 打ち合わせ
- 4日 阪神文化新年会
- 5日 新年式
- 6日 兵庫県関係者新年互例会
- 7日 政務調査会資料他
- 8日 政務調査会
- 9日 同
- 10日 同
- 11日 芦屋青年会議所新年互礼会 他
- 12日 訓練
- 13日 芦屋市成人式
- 14日 打ち合わせ
- 15日 芦屋市商工会新年互礼会
- 16日 観光協会新年互礼会
- 17日 1.17ひょうごメモリアルウオーク2020出発式 1.17芦屋市祈りと誓い 震災25年精道小学校追悼式 リレーシンポジウム(内閣府共催)パネリストとして登壇
- 18日 新年互礼会(自治連ほか)
- 19日 なわ獺体験会見学 ふれあい餅つき
- 20日 打ち合わせ
- 21日 打ち合わせ(県庁)
- 22日 新年互礼会 打ち合わせ(研修)
- 23日 芦屋警察術科初め式 健康福祉常任委員会管内調査(尼崎医療センター) 例会
- 24日 同(芦屋健康福祉事務所) 芦屋市婦人会新年互礼会 県庁
- 25日 阪神基地隊 松寿会 地方財政勉強会
- 26日 1.1725年祈念特別演奏会司会
- 27日 女性都道府県議会議員の会研修
- 28日 同
- 29日 防災専門図書館 目黒駐屯地
- 30日 総務常任委員会管内調査
- 31日 同

♪編集後記

2020年は、1.17から25年、戦後75年、芦屋市政施行80年等節目を迎える年でもあり、わがまちの歴史やこの社会について考える機会も多々ありそうです。オリンピック、パラリンピックの後はワールドマスタースゲームズ関西もありますので、ご無理のない範囲でご参加頂くとともに是非ご注目ください。新型コロナウイルスだけではなくインフルエンザ等も流行っています。皆さま、どうかくれぐれも体調にはお気を付け下さい♪

領収書等添付様式【共通】

(令和2年1月分)  
(イーブンひょうご)  
(中島かおり)

整理 番号	使 途 項 目																					
		調査研究費・研修費・会議費・ <b>広報広聴費</b> ・要請陳情等活動費・資料作成費・資料購入費・事務所費・事務費・人件費																				
4	<p>ご利用明細 本日はご来店いただきありがとうございます。 ご利用明細をご確認のうえ、お持ち帰りください。 裏面のご案内もあわせてごらんください。</p> <p>☆☆お振込☆☆</p> <p>お振込金額 ￥22,092 振込手数料 ￥110</p> <p>お受取人は [REDACTED]</p> <p>トクビ)ワ 様</p> <p>お振込人は ナカウマカオリ 様</p> <p>お取扱日 2. 1. 6 電信振込</p> <table border="1"> <tr> <td>取扱店</td> <td>機番</td> <td>年 月 日</td> <td>時 刻</td> </tr> <tr> <td>[REDACTED]</td> <td>[REDACTED]</td> <td>2. 1.</td> <td>6:16</td> </tr> <tr> <td colspan="4">¥98.79</td> </tr> <tr> <td>銀行番号</td> <td>店番号</td> <td colspan="2">口座番号等</td> </tr> <tr> <td>[REDACTED]</td> <td>[REDACTED]</td> <td colspan="2">[REDACTED]</td> </tr> </table> <p>三井住友銀行</p>	取扱店	機番	年 月 日	時 刻	[REDACTED]	[REDACTED]	2. 1.	6:16	¥98.79				銀行番号	店番号	口座番号等		[REDACTED]	[REDACTED]	[REDACTED]		<p>共通案分率 %</p> <p>それ以外の案分 97%</p> <p>案分の説明</p> <p>活動報告書のとおり概 ね97%以上 県政報告 に使用した報告紙の封 入れ作業費 22,092円+振込手数料 110円=22,202円</p> <p>案 分 率</p>
取扱店	機番	年 月 日	時 刻																			
[REDACTED]	[REDACTED]	2. 1.	6:16																			
¥98.79																						
銀行番号	店番号	口座番号等																				
[REDACTED]	[REDACTED]	[REDACTED]																				

請求書 R1年12月28日

No. \_\_\_\_\_

中島 かおり 様

〒652-0801  
 神戸市兵庫区中道通9丁目5番5  
 TEL&FAX (078) - 525-8580  
 特定非営利活動法人 WA

下記のとおり御請求申し上げます

品名	数量	単価	金額 (税抜・税込)	摘要
1 封入作業	4523	4	18092	
2 送料	8	500	4000	
3				
4 振込先				
5				
6 口座名義 特定非営利活動法人 WA				
7				
合計			22092	
税率	%	消費税額等	税込合計金額	¥22,092-

コクヨ W-833



(添付様式7)

活動報告書

※政務活動費の透明性確保の観点から可能な限り具体的に記載すること

議員名	中島かおり
-----	-------

活動名	県政報告紙(98号)の発行				
活動概要	<p>○発行日 令和元年12月</p> <p>○発行部数 39,000部(事務所側として約1万枚、その他、業者等へ)</p> <p>○対象者 個別配送 38,000部 会合配布 1,000部</p> <p>○内容 添付「中島かおりの県政報告」98号のとおり</p> <p>○配布状況: ポスティング29,521部、折込4,000部、郵送406部、会合配布1,000部、残り4,073部は本人他でポスティング</p> <p>★案分率 政務活動以外の記事が全体の3%程度占めるため、案分率97%を適用</p>				
経費	領収書No	項目・内容	支出額	案分率(%)	政務活動費 充当金額
	12-6	県政報告紙発送システム保守管理委託費(98号)	50,110	95	47,604
	12-17	県政報告紙用封筒印刷費(98号)	37,720	97	36,588
	12-19	県政報告紙印刷費(98号)	160,510	97	155,694
	12-20	報告紙発送タックシール(98号)	7,260	97	7,042
	12-21	駐車場代(県政報告ポスティング50枚)(98号)	300	97	291
	12-22	県政報告紙ポスティング代(400枚)(98号)	6,110	97	5,926
	12-24	駐車場代(県政報告ポスティング100枚)(98号)	300	97	291
	12-26	駐車場代(県政報告ポスティング200枚)(98号)	400	97	388
	1-4	県政報告紙封入作業(4523枚)(98号)	22,202	97	21,535
	1-5	県政報告作成業務委託費(98号)	68,950	97	66,881
	1-6	県政報告紙郵送代(101枚)(98号)	8,484	97	8,229
	1-7	県政報告紙新聞折り込み代(4000枚)(98号)	13,200	97	12,804
	1-15	県政報告紙ポスティング代(5000枚)(98号)	67,610	97	65,581
	1-16	県政報告紙ポスティング代(19200枚、DM3071枚)(98号)	253,825	97	246,210
	1-17	県政報告作成業務委託費(98号)	13,950	97	13,531
	1-18	県政報告紙郵送代(10枚)(98号)	840	97	814
	1-19	県政報告紙郵送代(278枚)(98号)	20,316	97	19,706
	1-20	駐車場代(県政報告ポスティング500枚)(98号)	400	97	388
	1-23	県政報告紙デザイン代(98号)	30,440	97	29,526
1-28	県政報告紙郵送代(10枚)(98号)	840	97	814	
1-29	県政報告紙郵送代(7枚)(98号)	588	97	570	
1-30	県政報告紙ポスティング代(1000枚)(98号)	5,000	97	4,850	
	合計		769,355		745,263
考備	*添付書類: 広報紙「中島かおりの県政報告」98号				

\*この様式は、「視察・調査活動」、「要請陳情活動」、「県政報告会・要望会等会議の開催」、「研修会への参加」、「意見交換会への参加」、「業務の委託」、「広報紙・誌の発行」を行った場合等、政務活動費を使用した全ての活動について作成する。

兵庫県議会議員 (2019年~)  
(芦屋市議会議員2007年~連続3期)

# 中島かおり

## 12月議会 県政報告

清く、正しく、たくましく!  
“実現する”  
元タカラジェンヌ!

芦屋市出身

県政をもっと身近に!

ホームページにてブログを更新中!  
ぜひご覧ください!  
「県議会議員って何をしているの?」  
がわかります。



兵庫県議会 〒650-8567 神戸市中央区下山手通5丁目10-1 TEL:078-341-7714 (代表)  
事務所 〒659-0067 兵庫県芦屋市茶屋之町1-19-204 TEL&FAX (0797) 65-3108  
ホームページ <http://nakajima-kaori.net/> (E-mail) [nakajima-kaori@kcc.zaq.ne.jp](mailto:nakajima-kaori@kcc.zaq.ne.jp)

議員提出第6号議案



### 中小企業の振興に関する条例の一部を改正する条例

近年の大規模な災害の発生状況等に鑑み、中小企業者の災害時の事業継続のための支援に係る規定について所要の整備を行う内容です。県は中小企業者が速やかに復旧復興を図り、事業を継続することができるよう必要な施策を講じて支援することになります。



芦屋市とも連携しながら進めています

市長、副市長、教育長とも、(必要に応じてアポイントをとって)意見交換、情報交換の場を持つよう努めています。行政においても、県の立場、市の立場があり、それぞれにおいて力点や作用点が異なります。お互いがその役割をしっかりと実行し、必要なところは協力しあうことで、よりよい芦屋を形成していけると思います。私は私の役割を認識し、最大限の努力を積み重ねてまいります。



沖縄県

## のじぎくの塔慰霊祭

### 島守の塔慰霊祭(平和祈念公園)に出かけてまいりました

太平洋戦争の末期、80余日にも及んだ沖縄戦では、地上戦が展開され、市街地のほとんどが灰塵に帰し、軍民合わせて20万余人が犠牲となりました。この沖縄戦での兵庫県出身戦没者3,073柱の御霊を慰めるため、沖縄本島最南端にある糸満市摩文仁の丘に「のじぎくの塔」が建立されています。

平和の礎となられた郷土出身の戦没者の御霊を慰めるため、11月28日「のじぎくの塔」の前で、兵庫県の副知事、副議長、兵庫県遺族会会長等の参列の元、慰霊祭が実施されました。また、引き続き沖縄戦で殉職された兵庫県出身の第27代沖縄県知事・島田叡氏(昭和20年1月、大阪府内政部長から、官選の沖縄県知事に抜擢)をはじめ沖縄県職員を慰霊する「島守の塔」の前で慰霊祭が実施されました。

県議会議員となり兵庫県よりご案内を頂きましたので初めて沖縄の平和祈念公園に出かけてまいりました。前述の沖縄県知事・島田叡氏が兵庫県出身であることや、現在の選挙ではなく官選としての最後の知事であったことなど知らないことの多さに気付かされ、また、平和、今日の日本の繁栄、そして歴史について改めて考えさせられました。

慰霊祭の後場所を移して、兵庫・沖縄県遺族連合会親善交流会が開催されました。開催に先立ち、沖縄県首里城において10月31日未明に発生した大規模な火災により、焼失した



首里城の再建支援のため、兵庫県と兵庫県議会(議員)からの義援金の贈呈式が執り行われました。

兵庫県では、義援金の募集を行っています。兵庫県HPより

パソコン・スマホから「兵庫県 首里城」で検索、QRコードでもアクセス可能です。



兵庫県は友好関係を持つ沖縄県の人々が心のよりどころとなる首里城の再建支援のために、義援金募集の取り組みを進めています。一日も早く再建されることを兵庫県民のひとりとして心からお祈りしています。

この機会に沖縄がアメリカ統治下にあった戦後27年間の歴史を、次世代に繋ぐため琉球政府の公文書等を保存し公開する沖縄県公文書館も訪問しました。

ここは、かつて芦屋市議時代に訪れ、自治体として公文書に対する認識の高さに感銘を受けたところでした。今回は、正式な視察として再訪しましたので、公文書が保管されている書庫や貴重な資料等も拝見させていただきました。歴史の証人として公文書を大切に扱う姿勢や重要性を改めて学んでまいりました。

兵庫県においても「公文書等管理に関する条例」が策定されたことから、今後も公文書の保管等に関し継続して取り組んでまいります。

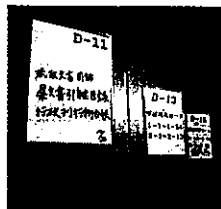

## 阪神南県民センター・阪神北県民局の統合について

★芦屋健康福祉事務所は、「宝塚健康福祉事務所芦屋分室」に改組される方向です。

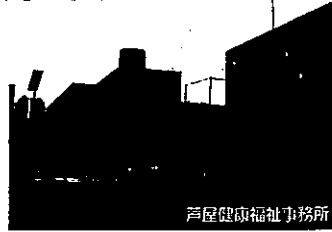

西宮市、尼崎市が中核市に移行し、保健機能については現在は芦屋市のみの所管となっていることから、相談・窓口業務等に特化し、芦屋市と連携・一体的展開が推進される機能は芦屋に残し、その他の機能(例えば企画調整機能等)は宝塚健康福祉事務所に集約化される方向です。未確定の中にも気をつけなければならないものがあればしっかり確認してまいります。

★南県民センターと北県民局は統合され新しく「阪神県民局」として伊丹庁舎に配置され、宝塚土木事務所は伊丹庁舎に移転し、「伊丹土木事務所」となる方向です。

★西宮土木事務所、尼崎港管理事務所は変更なしです。

スケジュールですが、令和4(2022)年度を目途に、増築棟等の整備・統合準備完了の予定です。新たな芦屋分室については未定ですが、これらのスケジュールに合わせて移転されることとなります。

## 警察署等再編整備計画について



具体的には

★佐用警察署はたつの警察署と統合  
(たつの警察署とたつの警察署佐用分庁舎となります)

★養父警察署は朝来警察署と統合  
(朝来警察署と南但警察署養父分庁舎となります)

★豊岡北警察署は豊岡南警察署と統合  
(豊岡南警察署と豊岡警察署城崎分庁舎となります)

★広域多機能部隊の配置  
(分庁舎を活動拠点としてパトカーによるパトロール活動を行うなど、住民の安心感の醸成に努める)

★住民サービスの維持向上として、スマートフォンのビデオ通話機能を活用し「Live110(仮称)」の導入など。

■再編整備は令和2(2020)年10月を目途に進められます。

警察本部及び交番・駐在所の再編整備も進められる方向です。

芦屋においても信号機や横断歩道等を含めた警察関係のご相談を数々頂きますが、芦屋市においても今後影響があると思われまますので注視が必要です。

## コウノトリは県鳥です

兵庫県立コウノトリの郷公園(兵庫県豊岡市祥雲寺字ニヶ谷128番地)は、国の特別天然記念物コウノトリを保護増殖し、科学の理論に基づいて野生復帰を実践する研究機関として1999年に開園しています。

園内には屋根がないケージが設置され、コウノトリの様子を間近に見ることができます。また、自由に飛翔する野外のコウノトリも園内や近隣で見られます。

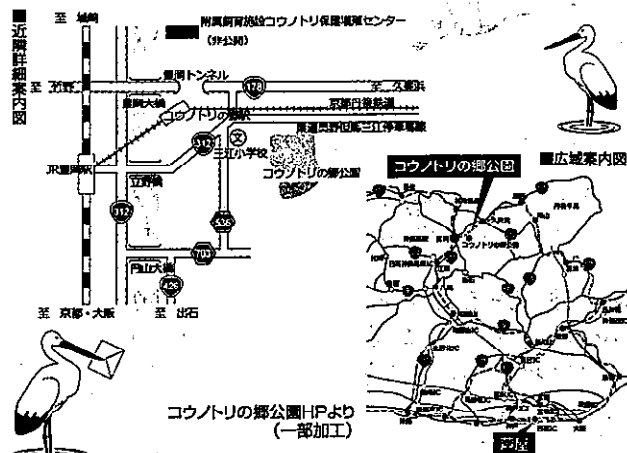

## KAORI'S DIARY 12月 抜粋

- 12月1日 福祉もちつき大会  
アイバンク設立25周年記念講演会
- 2日 職場見学
- 3日 本会議 政調懇話会勉強会 打ち合わせ(更生保護)
- 4日 記念式典 打ち合わせ 防災訓練準備等
- 5日 宝友会
- 6日 本会議
- 7日 芦屋特別支援学校10周年 お餅つき 打ち合わせ
- 8日 防災訓練 年末の集い クリスマス祝賀会
- 9日 本会議
- 10日 本会議
- 11日 総務常任委員会 クリスマス会
- 12日 ミニ講演会(県議会あれこれ)
- 13日 本会議 婦人会クリスマス会
- 14日 お餅つき 演奏会
- 15日 緑地清掃 自治会 演奏会
- 16日 例会(更生保護女性会)
- 17日 総務常任委員会 職場見学 ユネスコ 他
- 18日 さくらまつり協議会  
芦屋市制80周年記念事業協議会準備会 例会  
お餅つき 役員会
- 19日 ひょうご文化交流のつどい
- 20日 卒業公演 フルトリサイクル(新進芸術教育プロジェクト)  
打ち上げ
- 21日 防災 クリスマス会 他
- 23日 播磨学園訪問 打ち合わせ ごみ問題学習会
- 25日 芦屋市民年末フォークダンス大会
- 27日 仕事納め
- 29日 ミニ同窓会



## 県議会1年生議員(14名)で勉強会を開きました!

記念すべき第一回目は、「地方分権と地域創生」をテーマに、東京から講師をおよびして開催しました。選挙区により様々な事情が違ってくることから、その後の意見交換等についても活発な意見がでて有意義な時間を持つことができました。次回を約束して終了しました。

## 2・3月の議会予定

- 2月12日 議会運営委員会  
各会派代表者会議
- 13・14日 常任委員会
- 18日 議会運営委員会  
議場コンサート  
本会議
- 21日 議会運営委員会  
本会議
- 25日 本会議(代表質問)
- 26~28日 本会議(一般質問)
- 3月2日 議会運営委員会  
本会議(一般質問)  
予算特別委員会
- 3日 常任委員会  
予算特別委員会
- 4日 議会運営委員会  
本会議
- 5・6日 予算特別委員会
- 9~13日 予算特別委員会
- 17日 予算特別委員会
- 19日 予算特別委員会理事会
- 23日 常任委員会  
議会運営委員会  
本会議
- 24日 常任委員会
- 25日 議会運営委員会  
本会議

問い合わせ先  
兵庫県議会  
078-341-7711

編集後記 県議会議員として精一杯の思いで迎える本会議も三回目を終えました。電子化が途中のため、紙資料が多く問々戸惑うこともありますが、色んなことにアンテナを張って、これからはしっかりと頑張りたいです。  
新しい年が皆さまにとりまして素敵な一年となりますように!

領収書等添付様式【共通】

(令和2年1月分)  
(イーブンひょうご)  
(中島かおり)

整理 番号	使 途 項 目																			
5	<p>調査研究費・研修費・会議費・<b>広報広聴費</b>・要請陳情等活動費・資料作成費・資料購入費・事務所費・事務費・人件費</p> <p>ご利用明細 本日はご来店いただきありがとうございます。 ご利用明細をご確認のうえ、お持ち帰りください。 裏面のご案内もあわせてごらんください。</p> <p>☆☆お振込☆☆ SMBC</p> <table border="1"><tr><td>お振込金額</td><td>¥68,840</td></tr><tr><td>振込手数料</td><td>¥110</td></tr></table> <p>お受取人は [REDACTED]</p> <p>お振込人は ナカシマ カオリ 様</p> <p>お取扱日 2. 1. 6 電信振込</p> <table border="1"><thead><tr><th>取扱店</th><th>機番</th><th>年 月 日</th><th>時 刻</th></tr></thead><tbody><tr><td>[REDACTED]</td><td>71</td><td>2. 1.</td><td>6 14:15</td></tr></tbody></table> <p>¥9878</p> <table border="1"><thead><tr><th>銀行番号</th><th>店番号</th><th>口座番号等</th></tr></thead><tbody><tr><td>[REDACTED]</td><td>[REDACTED]</td><td>[REDACTED]</td></tr></tbody></table> <p>三井住友銀行</p>	お振込金額	¥68,840	振込手数料	¥110	取扱店	機番	年 月 日	時 刻	[REDACTED]	71	2. 1.	6 14:15	銀行番号	店番号	口座番号等	[REDACTED]	[REDACTED]	[REDACTED]	<p>共通案分率 %</p> <p>それ以外の案分 97%</p> <p>案分の説明 領収書添付様式NO4別紙活動報告書の通り概ね97%以上 県政報告作成に係る業務委託費</p> <p>案分率</p>
お振込金額	¥68,840																			
振込手数料	¥110																			
取扱店	機番	年 月 日	時 刻																	
[REDACTED]	71	2. 1.	6 14:15																	
銀行番号	店番号	口座番号等																		
[REDACTED]	[REDACTED]	[REDACTED]																		

〒

電話

Fax

2019.12.31

2019年12月度 請求書		請求金額合計(内税) ￥. 68,840.-
請求先	送付先	請求締日
兵庫県議会議員 中島 かおり 様	〒659-0067 兵庫県芦屋市茶屋之町 1-19 ポコアポコ芦屋 204	月末締め 支払期日:翌月 10日

作業日	内容	入出時間	退出時間	対象時間	単価	合計
12/2	業務内容説明・事務所業務	13:30	18:00	4.5	1,000	4,500
12/4	業務内容説明・事務所業務	15:00	19:15	4.25	1,000	4,250
12/5	指示・契約業務(事務所内)	9:51	17:10	7.0	1,000	7,000
12/7	茶屋集会所で西本氏より説明 (13:15-16:45)	12:46	17:08	3.5	1,000	3,500
12/9	指示・契約業務(事務所内)	9:51	14:00	4.0	1,000	4,000
12/12	指示・契約業務(事務所内)	9:16	17:11	7.5	1,000	7,500
12/16	指示・契約業務(事務所内)	9:25	17:15	7.75	1,000	7,750
12/19	指示・契約業務(事務所内)	9:49	17:01	7.0	1,000	7,000
12/23	指示・契約業務(事務所内)	9:50	17:23	7.25	1,000	7,250
12/26	指示・契約業務(事務所内)	9:48	17:09	7.0	1,000	7,000
12/27	指示・契約業務(事務所内)	13:03	17:24	4.25	1,000	4,250
	12月度交通費 11回×@220×2(往復)					4,840
(振込先)	:					68,840

いつもお世話になっております。

請求書を送付させていただきますのでご査収の上、2020年1月10日までに上記の口座の方にお振り込みいただきますようお願い致します。

## 包括請負契約書

兵庫県議会議員 中島かおり (以下「甲」という。) と [REDACTED] (以下「乙」という。)  
とは、次のとおり包括請負契約を締結する。

### (業務内容)

第1条 乙は、甲に対し、県政報告『かおり通信』に関して、作成、発行、郵送、ポストイ  
ング等に必要な業務について役務を提供する。

### (請負料)

第2条 実際に業務に要した時間1時間当たり1000円とする。

但し、請負料の算出は15分単位とし、事務所や芦屋市内でポストイキング業務に従事した際  
には別途交通費を支給する。

### (請負期間)

第3条 契約変更、契約破棄をするまでは契約は継続するものとする。

### (請負料の支払)

第4条 請負料について、甲は請求対象月の翌月には乙に支払うものとする。毎月完了後乙  
は甲に速やかに報告し甲は請負料を支払うものとする。

### (秘密の保持)

第5条 乙は、請負業務の処理に関して知り得た秘密を他人に漏らしてはならない。

この契約の成立を証するため、本書2通を作成し、甲乙記名押印の上、各自その1通を所持  
する。

2019年12月2日

甲 芦屋市茶屋之町1-19-204  
兵庫県議会議員 中島 かおり

乙 [REDACTED]  
[REDACTED]

領収書等添付様式【共通】

(令和2年1月分)

(イーブンひょうご)

(中島かおり)

整理 番号	使 途 項 目	
6	調査研究費・研修費・会議費・ <b>広報広聴費</b> ・要請陳情等活動費・資料作成費・資料購入費・事務所費・事務費・人件費	
	<p style="text-align: center; font-size: 2em;">領収書</p> <p style="text-align: right;">様</p> <hr/> <p>[別納引受] 第一種定形 @84                      101通                      ¥8,484</p> <hr/> <p>小 計    ¥8,484</p> <hr/> <p>郵便物引受合計通数                      101通 課税計(10%)                                      ¥8,484 (内消費税等                                      ¥771) 非課税計    ¥0</p> <hr/> <p>合計    ¥8,484 お預り金額                                      ¥10,084 おつり    ¥1,600</p>  <p>〒100-8792 日本郵便株式会社 東京都千代田区大手町2-3-1 取扱日時：2020年 1月 6日 14:20 担当：[REDACTED] 発行No. 200106A4171 端N98箱01 連絡先：[REDACTED] 郵便局 TEL：[REDACTED]</p> <div style="border: 1px solid black; padding: 5px; margin-top: 10px;"> <p style="text-align: center; font-weight: bold;">郵便局からのお知らせ</p> <p style="text-align: center; font-size: 1.2em; font-weight: bold;">2019年10月1日(火)から 郵便料金などが変わりました。</p> <p style="text-align: center; font-size: 0.8em;">消費税率の改定に伴い、郵便料金などを 変更させていただきました。 詳しくは、日本郵便株式会社Webサイトを ご覧いただくか、お近くの郵便局にお尋ねください。</p> <p style="text-align: center; font-size: 0.7em;">郵便 [REDACTED] 郵便局</p> </div>	<p>共通案分率                      %</p> <hr/> <p>それ以外の案分                      97%</p> <p>案分の説明</p> <p>領収書添付様式NO4別 紙活動報告書のとおり 概ね97%以上 県政報 告郵送代 本領収書は県会議員中 島かおり宛のものであ る</p> <p style="writing-mode: vertical-rl; text-orientation: upright; font-weight: bold;">案 分 率</p>

# 領収書等添付様式【共通】

(令和2年1月分)  
(イーブンひょうご)  
(中島かおり)

整理番号	使 途 項 目	
		調査研究費・研修費・会議費・ <b>広報広聴費</b> ・要請陳情等活動費・資料作成費・資料購入費・事務所費・事務費・人件費
7		<p>共通案分率 %</p> <p>それ以外の案分 95%</p> <p>案分の説明</p> <p>領収書添付様式NO4別紙活動報告書のとおり概ね97%以上 県政報告に使用した報告紙の新聞折込代。 支払日は令和2年1月7日である。</p> <p>案分率</p>

2019年12月分 領収証 読者No.

中島かおり様 茶屋又田町1-19ホコア木の館204

銘柄	部数	金額	合計金額
折込4ラシ	③ 400	13,200	713,200

1/6 折込希望

毎度ご愛読有難うございます。  
上記金額正に領収いたしました。  
(価格には消費税が含まれております。)

〒659-0068 兵庫県芦屋市業平町 6-17  
ニュースサービス日経  
所長 川村  
TEL 0120-57-4946  
FAX 0797-31-4947  
\*お気付きの点が御座居ましたら  
上記までご連絡下さい。



領収書等添付様式【共通】

(令和2年1月分)  
(イーブンひょうご)  
(中島かおり)

整理 番号	使 途 項 目	
	調査研究費・研修費・会議費・広報広聴費・要請陳情等活動費・資料作成費・資料購入費・事務所費・ <b>事務費</b> ・人件費	
8	<p style="text-align: center;">領収書</p> <p style="text-align: right;">様</p> <hr/> <p>[販売] レターパックプラス (520円) 520円 2枚 ¥1,040</p> <hr/> <p>小 計 ¥1,040</p> <hr/> <p>課税計 (10%) ¥0 (内消費税等 ¥0) 非課税計 ¥1,040</p> <hr/> <p>△計 ¥1,040 □計 お預り金額 ¥1,040</p>  <p>〒100-8792 日本郵便株式会社 東京都千代田区大手町2-3-1 取扱日時: 2020年 1月 9日 14:59 担当: [REDACTED] 発行No. 200109J1368 端N96箱01 連絡先: [REDACTED] 郵便局 TEL: [REDACTED]</p> <div style="border: 1px solid black; padding: 5px; margin-top: 10px;"> <p style="text-align: center;"><b>郵便局からのお知らせ</b></p> <p style="text-align: center;"><b>2019年10月1日(火)から 郵便料金などが変わりました。</b></p> <p style="text-align: center; font-size: small;">消費税率の改定に伴い、郵便料金などを 変更させていただきました。 詳しくは、日本郵便株式会社Webサイトを ご覧いただくか、お近くの郵便局にお尋ねください。</p> <p style="text-align: center; font-size: x-small;">郵便 [REDACTED]</p> </div>	<p>共通案分率 %</p> <p>それ以外の案分 100%</p> <p>案分の説明</p> <p>切手受払簿の通り 本領収書は県会議員中 島かおり宛のものであ る</p> <p style="writing-mode: vertical-rl; text-orientation: upright;">案分率</p>

## 切手受払簿

年	月	日	整理 区分	会計 帳簿 番号	摘 要	異動高				現在高	
						受		払		計	
						数量	価格	数量	価格	数量	価格
1	10	18	購入	10-18	レターパックプラス520円×2枚=1040円	2枚	1,040円			2枚	1,040円
1	10	19	送付		レターパックプラス520円×1枚=520円 【送付数、送付内容】1枚、芦屋市内資料送付			1枚	520円	1枚	520円
1	10	20	送付		レターパックプラス520円×1枚=520円 【送付数、送付内容】1枚、芦屋市内資料送付			1枚	520円	0枚	0円
1	10	23	購入	10-24	レターパックプラス520円×2枚=1040円	2枚	1,040円			2枚	1,040円
1	10	24	送付		レターパックプラス520円×1枚=520円 【送付数、送付内容】1枚、芦屋市内資料送付			1枚	520円	1枚	520円
1	10	25	送付		レターパックプラス520円×1枚=520円 【送付数、送付内容】1枚、芦屋市内資料送付			1枚	520円	0枚	0円
1	10	25	購入	10-28	レターパックプラス520円×2枚=1040円	2枚	1,040円			2枚	1,040円
1	10	26	送付		レターパックプラス520円×1枚=520円 【送付数、送付内容】1枚、芦屋市内資料送付			1枚	520円	1枚	520円

1	10	28	送付		レターパックプラス520円×1枚=520円 【送付数、送付内容】1枚、芦屋市内資料送付			1枚	520円	0枚	0円
1	11	25	購入	11-39	レターパックプラス520円×2枚=1040円	2枚	1,040円			2枚	1,040円
1	11	26	送付		レターパックプラス520円×1枚=520円 【送付数、送付内容】1枚、芦屋市内資料送付			1枚	520円	1枚	520円
1	11	26	送付		レターパックプラス520円×1枚=520円 【送付数、送付内容】1枚、芦屋市内資料送付			1枚	520円	0枚	0円
1	11	23	購入	11-38	切手82円×20枚=1640円	20枚	1,640円			20枚	1,640円
1	11	26	購入	11-42	切手84円×30枚=2520円、切手2円×20枚=40円(切手50枚分)	50枚	2,560円			70枚	4,200円
1	11	26	送付		切手82円×20枚=1640円、切手2円×20枚=40円 【送付数、送付内容】20枚、芦屋市内県政報告送付(切手40枚分)			40枚	1,680円	30枚	2,520円
1	11	26	送付		切手84円×30枚=2520円 【送付数、送付内容】30枚、芦屋市内県政報告送付			30枚	2,520円	0枚	0円
1	11	27	購入	11-43	切手84円×90枚=7560円	90枚	7,560円			90枚	7,560円
1	11	27	送付		切手84円×30枚=2520円 【送付数、送付内容】30枚、芦屋市内県政報告送付			90枚	7,560円	0枚	0円
2	1	9	購入	1-8	レターパックプラス520円×2枚=1040円	2枚	1,040円			2枚	1,040円

2	1	9	送付					1枚	520円	1枚	520円
					レターパックプラス520円×1枚=520円 【送付数、送付内容】1枚、芦屋市内資料送付						520円
2	1	9	送付					1枚	520円	0枚	0円
					レターパックプラス520円×1枚=520円 【送付数、送付内容】1枚、芦屋市内資料送付						0円
2	1	16	購入	1-18			10枚	840円		10枚	840円
					切手84円10枚=840円						840円
2	1	16	送付					10枚	840円	0枚	0円
					切手84円10枚=840 【送付数、送付内容】10枚、芦屋市内県政報告送付						0円
2	1	23	購入	1-23			10枚	840円		10枚	840円
					切手84円10枚=840円						840円
2	1	23	送付					10枚	840円	0枚	0円
					切手84円10枚=840 【送付数、送付内容】10枚、芦屋市内県政報告送付						0円
							190枚	18,640円	190枚	18,640円	0円
					年度計						0円

※年度ごとに集計し、政務活動費収支報告書とともに議長へ提出してください。

※切手等は郵送の都度、必要枚数を購入することを前提に、月額1万円未満までの購入金額に対する充当を可とします。

※送付先、送付内容を必ず記載願います。

### 領収書等添付様式【共通】

(令和2年1月分)  
(イーブンひょうご)  
(中島かおり)

整理番号	使 途 項 目	
		調査研究費・研修費・会議費・広報広聴費・要請陳情等活動費・資料作成費・資料購入費・事務所費・事務費・人件費
9		共通案分率 %
		それ以外の案分 100% 案分の説明
		案分率

## ご利用明細票

お取扱日	店番	取扱番号
02-01-09		A93170015
取扱店		
払込口座		
払込金額	*6,468	料金 *0
<small>口座振替 記号番号 残高</small>	<small>株式会社 自治日報社 〒020-0001 7,646 三菱UFJ銀行 麹町中央支店 与存庫 記帳 中島かおり A H 商 印</small>	振替受付票 払込みの証拠となるものですから大切に保存して下さい。 料金には、消費税等が含まれています。 (ゆうちょ銀行)
記号番号		
残高		
“あんしん” & “べんり” な スマホ決済アプリ ゆうちょPay		

650-8567  
 兵庫県神戸市中央区下山手通  
 5-10-1  
 兵庫県議会

議員 中島 かおり 様  
 (0029016)

年 月 日  
 株式会社 自治日報社  
 ☎ 03-3262-6094  
 FAX 03-3239-7290

酒啓 時下ますますご清祥のこととお慶び申し上げます。  
 「自治日報」につきましては、いつも変わらぬ  
 ご支援、ご愛読をたまり厚くお礼申し上げます。  
 毎々お手数をおかけして恐縮でございますが、購読  
 料金を別紙のとおりご請求申し上げますのでお支払  
 い下さいますようお願い申し上げます。

敬具

品名	納品期間	部数	単価	金額	
自治日報	20/01~20/03 (3ヶ月)	1	2,156	6,468	
		納品場所	殿		

見  
積  
書

上記の明細通り見積りいたします。

年 月 日  
 〒102-0083 東京都千代田区千代田4-5  
 KSEビル4階339号  
 自治日報社  
 株式会社  
 代表取締役 中島 かおり

品名	納品期間	部数	単価	金額	
自治日報	20/01~20/03 (3ヶ月)	1	2,156	6,468	
		納品場所	殿		

納  
品  
書

上記の明細通り納品いたします。

年 月 日  
 〒102-0083 東京都千代田区千代田4-5  
 KSEビル4階339号  
 自治日報社  
 株式会社  
 代表取締役 中島 かおり

品名	納品期間	部数	単価	金額	
自治日報	20/01~20/03 (3ヶ月)	1	2,156	6,468	
		納品場所	殿		

請  
求  
書

上記の明細通り請求いたします。

年 月 日  
 〒102-0083 東京都千代田区千代田4-5  
 KSEビル4階339号  
 自治日報社  
 株式会社  
 代表取締役 中島 かおり

銀行振込： [REDACTED]  
 郵便振替： [REDACTED]  
 (口座名義 自治日報社) ☎03-3262-6094

領収書等添付様式【共通】

(令和2年1月分)  
(イーブンひょうご)  
(中島かおり)

整理 番号	使 途 項 目	
		調査研究費・研修費・会議費・広報広聴費・要請陳情等活動費・資料作成費・資料購入費・事務所費・ <span style="border: 1px solid black;">事務費</span> ・人件費
10		<p>共通案分率 %</p> <p>それ以外の案分 100%</p> <p>案分の説明</p> <p>すべて政務活動に係るものである。</p> <p style="writing-mode: vertical-rl; text-orientation: upright;">案分率</p>
<p>領 収 証</p> <p>中島 かおり 様      2020年 / 月 / 日</p> <p>★ 1149 -</p> <p>但 コピー用紙代</p> <p>上記正に領収いたしました</p> <p>内 訳</p> <p>税抜金額</p> <p>消費税額等( %)</p> <p>尾崎 三反田町 1-7-7</p> <p>丸 尾 敦 ●</p> <p>コクヨ ウケ-1048</p>		

アスクルご請求書  
2019年12月31日締切分

650-0011 郵便区内特別  
兵庫県神戸市中央区  
下山手通5-10-1  
3号館3階



お問い合わせ番号 38930131

兵庫県議会事務局  
無所属議員控え室 様

B1 138732 00002/00002 38930131 U AB

アスクル担当販売店

淡路スチール商事 岩鼻産業株式会社

兵庫県洲本市  
物部2-12-11

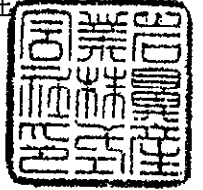

644226

00218077 C15-U1

TEL: 078-362-4342 FAX: 078-362-3924

TEL: 0120-51-2248

担当: アスクル担当者

お支払いに関するお問い合わせは担当販売店までお願い申し上げます。

お買い上げいただきましてありがとうございます。  
記載の通り、ご請求申し上げます。

当月ご請求額 3,447円

うち消費税等 ( 313円)

お支払い日 ▶ 2020年 01月 15日

お支払い方法 ▶ 郵便/コンビニ支払

対象期間 2019/12/01 ~ 2019/12/31

当月お買い上げ金額 3,447円

当月返品金額 0円

当月値引金額 0円

税率別のお買い上げ金額等は裏面に表示しています。

お支払いには、別紙の払込取扱票をご利用ください。

引日 / 伝票番号 / 取引区分 請求番号 / 商品名	数量	単価(円) (税込)	金額(円) (税込)	備考	税率/クレーン
2/18 36824517 23-785 V1 リサイクルR100 A4W 1箱 (500枚入×10冊)	1	3,447 *小計*	3,447 3,447	※お買い上げ金額等 ※消費税等	10.0 *

※の前に「軽」を表示している明細は、軽減税率対象です。

※裏面をお読みください。



(添付様式2)

### 領収書等添付様式【共通】

(令和2年1月分)  
(イーブンひょうご)  
(中島かおり)

整理 番号	使 途 項 目	
	調査研究費・研修費・会議費・広報広聴費・要請陳情等活動費・資料作成費・資料購入費・事務所費・ <b>事務費</b> ・人件費	
11		共通案分率 50%
		それ以外の案分 %
		案分の説明 別添クレジットカード利 用明細の通り
		案分率



ご入金はお支払い日の前日(金融機関営業日)までをお願いします。\*お支払合計金額がマイナスになった場合は、ご指定のお支払い口座にお振り込みします。  
\*金融機関名が「口座未設定」の場合は、お手数ですがコールセンターまでご連絡ください。

2019年12月2

カード名称 [REDACTED]  
カード番号(一部非表示) [REDACTED]

金融機関名 [REDACTED]  
支店名 [REDACTED]  
口座番号(一部非表示) [REDACTED]  
口座名義 ナカジマ カオリ

今回のお支払日 2020年 1月10日(金)  
今回のお支払金額合計 [REDACTED]

\*お支払いのご指定口座により、通帳印字が「JCB(カード)」等となる場合があります。

2019年12月15日 現在

ポイントサービス  
A)前月ポイント残高 B)ポイント対象金額 C)当月獲得ポイント D)次回失効予定日とポイント数 E)年間累計支払金額  
ポイント利用加盟店(イトーヨーカドー等)での獲得ポイントはお買上げ時に加算しておりC欄には含まれません。詳細は別添ポイントサービス欄の見方をご覧ください

ご利用日	ご利用先など	ご利用金額(円)	支払回数	今日区分	お支払金額(円)	摘要
	中島 香織 様					
	<ショッピング取組(国内)>					
2019:11:30	@nifty	495	1回		495	1-11
2019:12:1	J:COM サービス利用料	6180	1回		6180	1-12
2019:12:6	電気12月分05444610710204	2664	1回		2664	1-13
	◆お支払小計				[REDACTED]	
	◆◆今回のお支払金額総合計				[REDACTED]	

中島 香織 様



E200995K0550430#  
20191200784772920100

重 要

カードご利用代金明細書

親 展

〒102-8437 東京都千代田区二番町4番地5

関東財務局長 (6)第01282号

コールセンター 9:00AM~8:00PM

支払金額・利用可能額(24時間自動音声) 06-6945-6603  
ショッピング支払方法変更(同上) 0120-977-938  
暗証番号サービス(同上) 0120-977-932  
コールセンター(年中無休・自動音声応答) 06-6949-0763

ここからゆっくりとはがしてください。(裏面の↑からはがしてください。)

●支払区分:1回=ショッピング1回払い、2回=ショッピング2回払い、\*1=\*-1回払い、\*2=\*-2回払い、3~24=ショッピング分割払いの回数、S1=ショッピング分割払い、C1=キャッシング払い、海C=海外キャッシング1回払い ●今回回数:何回目のお支払いかを表示

中島香織様

## 2019年11月度 請求明細

### 2019年11月度 ご利用料金

495 円

• ※

ご利用料金は、消費税課税前の各サービス料金を合計したものに消費税を加算し、小数点以下の金額を切り捨てた料金となります。

• ※

ご利用料金は、ご利用の翌月5日～7日頃に確定します。

前日までの利用状況

### ご利用料金明細

ご利用サービス名	契約数/回数	ご利用料金
	ご利用料金 小計(計)	450 円
セカンドメール	1	200 円
@nifty 基本料金	1	250 円

(添付様式2)

### 領収書等添付様式【共通】

(令和2年1月分)  
(イーブンひょうご)  
(中島かおり)

整理 番号	使 途 項 目	
	調査研究費・研修費・会議費・広報広聴費・要請陳情等活動費・資料作成費・資料購入費・事務所費・ <b>事務費</b> ・人件費	
12		共通案分率 50%
		それ以外の案分 %
		案分の説明 別添クレジットカード利 用明細の通り
		案分率

## 2019年12月ご請求の内訳

- 初回のご請求は設置月の日割り分と設置月翌月の1ヶ月分の合算となります。
- ※お手続きの時期により、設置月翌々月までを合算したご請求となる場合があります。
- 途中でご契約内容を変更した場合、翌月の請求にて精算となります。

### お知らせ

- お問い合わせ先 0120-937-000 (フリーコール)  
※電話番号をお確かめの上、お掛け間違いにご注意ください。  
※発信者番号を非通知に設定されている場合は、0120の前に「186」をつけてお電話ください。
- 受付時間 9:00~18:00 (年中無休)
- 消費税率8%の税抜項目および消費税等には「ご利用期間等」に「◎」を表示しています。(税込項目は除く)

ご利用内容	料金 (円)	ご利用期間等
◇◇ 2019年12月 ◇◇		
【パック料金】		
パック	4,980	12月 1日~12月31日
12Mコース		
PHONE プラス		0797-55-8108
【固定電話】		
0797-55-8108		
発信番号表示	-200	12月 1日~12月31日
発信番号表示	400	12月 1日~12月31日
ユニバーサルサービス料	3	12月 1日~12月31日
通話料金 (国内)	181	11月ご利用分
通話料金明細発行手数料	75	11月ご利用分
2019年度料金改定分	180	12月 1日~12月31日
消費税等 (消費税率10%)	561	税額1円未満、税込除く
合計	6,180	

※J:COM PHONE プラスの通話明細は[こちらから](#)照会できます。

(添付様式2)

領収書等添付様式【共通】

(令和2年1月分)  
(イーブンひょうご)  
(中島かおり)

整理 番号	使 途 項 目								
13		調査研究費・研修費・会議費・広報広聴費・要請陳情等活動費・資料作成費・資料購入費・ <b>事務所費</b> ・事務費・人件費							
<table border="1"><tr><td data-bbox="1054 439 1107 1014" rowspan="2">案 分 率</td><td data-bbox="1107 439 1399 495">共通案分率 50%</td></tr><tr><td data-bbox="1107 495 1399 551">それ以外の案分 %</td></tr><tr><td colspan="2" data-bbox="1107 551 1399 584">案分の説明</td></tr><tr><td colspan="2" data-bbox="1107 584 1399 651">別添クレジットカード利 用明細の通り</td></tr><tr><td colspan="2" data-bbox="1107 651 1399 707">1,179円+1,485円= 2,664円</td></tr></table>		案 分 率	共通案分率 50%	それ以外の案分 %	案分の説明		別添クレジットカード利 用明細の通り		1,179円+1,485円= 2,664円
案 分 率	共通案分率 50%								
	それ以外の案分 %								
案分の説明									
別添クレジットカード利 用明細の通り									
1,179円+1,485円= 2,664円									

いつもご利用いただきありがとうございます  
**電気ご使用量のお知らせ**

中島 かわり 様

お客さま番号	日程	所	番 号		
05444610	71	0204			
供給地点特定番号	06	0054	4461	0710	2041 0000
1年12月分	ご使用期間	11月8日～12月5日			
ご契約内容	従量電灯A				

ご使用量 4.9kWh

計器番号 091  
 当月指示数 02247.9  
 前月指示数 02198.7

ご参考：前年同月ご使用量 (期間11/7~12/6)  
 25kWh  
 対前年同月比 +96%

ご請求金額 1,179 円

電気料金はカード会社からの請求となります。

お支払期限日 1月6日

なお、カード会社の締切日と当社の検針日等の都合により、カード会社から2ヶ月分をまとめて請求する場合がありますのでご容赦ください。

(内訳)	円 銭	(内訳)	円 銭
基本料金	341.02	再エネ促進賦課金	144.00
1段料金	690.88	消費税等相当額(再掲)	107.00
燃料費調整額	+ 3.96		

単価名称	月分	最初の15kWhに対して	16kWhをこえる1kWhにつき
燃料費調整	当月分	+1円24銭	+8銭
	翌月分	+50銭	+3銭
再エネ発電促進賦課金	当月分	44円25銭	2円95銭

電気料金領収済のお知らせ

年 月 分 11 12 月分  
 契約種別 振替日  
 ご使用量  
 領収金額 消費税等相当額(再掲)

口座名義 店舗 口座番号

検針日 12月6日 次回検針日 1月10日 検針員

関西電力株式会社 受託会社 関電サービス株式会社

お問合せ先の電話番号は裏面に掲載しております

いつもご利用いただきありがとうございます  
**電気ご使用量のお知らせ**

中島 かわり 様

お客さま番号	日程	所	番 号		
05444610	71	0204			
供給地点特定番号	06	0054	4461	0710	2043 0000
1年12月分	ご使用期間	11月8日～12月5日			
ご契約内容	深夜電力B ご契約 2kW				

ご使用量 6.5kWh

計器番号 967  
 当月指示数 3062.36  
 前月指示数 2997.29

ご参考：前年同月ご使用量 (期間11/7~12/6)  
 70kWh  
 対前年同月比 -7.1%

ご請求金額 1,485 円

電気料金はカード会社からの請求となります。

お支払期限日 1月6日

なお、カード会社の締切日と当社の検針日等の都合により、カード会社から2ヶ月分をまとめて請求する場合がありますのでご容赦ください。

(内訳)	円 銭	(内訳)	円 銭
基本料金	594.00	再エネ促進賦課金	191.00
電力量料金	695.50	消費税等相当額(再掲)	135.00
燃料費調整額	+ 5.20		

単価名称	月分	1kWhにつき	-----
燃料費調整	当月分	+8銭	-----
	翌月分	+3銭	-----
再エネ発電促進賦課金	当月分	2円95銭	-----

電気料金領収済のお知らせ

年 月 分 11 12 月分  
 契約種別 振替日  
 ご使用量  
 領収金額 消費税等相当額(再掲)

口座名義 店舗 口座番号

検針日 12月6日 次回検針日 1月10日 検針員

関西電力株式会社 受託会社 関電サービス株式会社

お問合せ先の電話番号は裏面に掲載しております

領収書等添付様式【共通】

(令和2年1月分)

(イーブンひょうご)

(中島かおり)

整理 番号	使 途 項 目	
		調査研究費・研修費・会議費・広報広聴費・要請陳情等活動費・資料作成費・資料購入費・事務所費・ <span style="border: 1px solid black;">事務費</span> ・人件費
14		共通案分率 50%
		それ以外の案分 %
	案分率	案分の説明
<p>2020年01月11日 (土)</p> <p>領 収 書</p> <p>中島かおり 様</p> <hr/> <p>¥1,430-</p> <p>(但し ファイル として 正に領収致しました)</p> <p>(株) 堀萬昭堂ラポルテ店</p>		
		<p>一連No138074</p> <p>領収No004638</p> <p>税抜金額 ¥1,300-</p> <p>消費税等 ¥130-</p> <p>印</p> <p>芦屋市船戸町4番1号</p> <p>ラポルテ本館1F</p> <p>TEL 0797-38-2506</p> <p>印刷面を内側に折って保管願います</p>



領収書等添付様式【共通】

(令和2年1月分)  
(イーブンひょうご)  
(中島かおり)

整理 番号	使 途 項 目											
	調査研究費・研修費・会費 広報広聴費・要請陳情等活動費・資料作成費・資料購入費・事務所費・事務費・人件費											
15		<table border="1"> <tr> <td>共通案分率</td> <td>%</td> </tr> <tr> <td>それ以外の案分</td> <td>97%</td> </tr> <tr> <td colspan="2">案分の説明</td> </tr> <tr> <td colspan="2">領収書添付様式NO4活 動報告書のとおり概ね 97%以上県政報告に使 用した報告紙のポスティ ング委託費 67,500円+振込手数料 110円=67,610円</td> </tr> <tr> <td>案分率</td> <td></td> </tr> </table>	共通案分率	%	それ以外の案分	97%	案分の説明		領収書添付様式NO4活 動報告書のとおり概ね 97%以上県政報告に使 用した報告紙のポスティ ング委託費 67,500円+振込手数料 110円=67,610円		案分率	
共通案分率	%											
それ以外の案分	97%											
案分の説明												
領収書添付様式NO4活 動報告書のとおり概ね 97%以上県政報告に使 用した報告紙のポスティ ング委託費 67,500円+振込手数料 110円=67,610円												
案分率												

ご利用明細

本日はご来店いただきありがとうございます。  
ご利用明細をご確認のうえ、お持ち帰りください。  
裏面のご案内もあわせてごらんください。

SMBC

☆☆お振込☆☆

お振込金額 ¥67,500  
振込手数料 ¥110

お受取人は

[Redacted] 様

お振込人は

ナカウマ カオリ 様

お取扱日 2. 1. 15 電信振込

取扱店	機番	年 月 日	時刻	印紙税申告納 付につき趣町 税務署承認済
[Redacted]	[Redacted]	75 2. 1. 15	15:26	
銀行番号	店番号	口座番号等		
[Redacted]	[Redacted]	[Redacted]		

三井住友銀行

請求日：令和 2 年 / 月 15 日

# 令和 年 月分請求書 明細書

兵庫県会議員 中 島 かおり

様

下記明細のとおりご請求申し上げます。

住所： 

但し、かおり通信 vol.98 『中島かおりの市政報告』

氏名： 

2019年冬号二号

の発行等が又地方自治体結果に関する請求。

御請求金額 67,500 円

## 明細

月 日	勤務時間	単価 円/h	金額	備考
1月 4日	7 時間	1,500 円	10,500 円	土曜日
1月 5日	7 時間	1,500 円	10,500 円	日曜日
1月 6日	7 時間	1,500 円	10,500 円	月曜日
1月 7日	5 時間	1,500 円	7,500 円	火曜日
1月 8日	5 時間	1,500 円	7,500 円	水曜日
1月 9日	7 時間	1,500 円	10,500 円	木曜日
1月 10日	5 時間	1,500 円	7,500 円	金曜日
1月 11日	2 時間	1,500 円	3,000 円	土曜日
月 日				
月 日				
月 日				
月 日				
月 日				
月 日				
月 日				
月 日				
月 日				
月 日				
合計			67,500 円	

領収書等添付様式【共通】

(令和2年1月分)

(イーブンひょうご)

(中島かおり)

整理 番号	使 途 項 目											
16	調査研究費・研修費・会議費・ <b>広報広聴費</b> ・要請陳情等活動費・資料作成費・資料購入費・事務所費・事務費・人件費											
		<table border="1"> <tr> <td>共通案分率</td> <td>97%</td> </tr> <tr> <td>それ以外の案分</td> <td>97%</td> </tr> <tr> <td>案分の説明</td> <td></td> </tr> <tr> <td>領収書添付様式NO8別紙活動報告書のとおり概ね97%以上県政報告に使用した報告紙のホスティング委託費</td> <td></td> </tr> <tr> <td>253,385円+振込料440円=253,825円</td> <td></td> </tr> </table>	共通案分率	97%	それ以外の案分	97%	案分の説明		領収書添付様式NO8別紙活動報告書のとおり概ね97%以上県政報告に使用した報告紙のホスティング委託費		253,385円+振込料440円=253,825円	
共通案分率	97%											
それ以外の案分	97%											
案分の説明												
領収書添付様式NO8別紙活動報告書のとおり概ね97%以上県政報告に使用した報告紙のホスティング委託費												
253,385円+振込料440円=253,825円												

ご利用明細

本日はご来店いただきありがとうございます。  
ご利用明細をご確認のうえ、お持ち帰りください。  
裏面のご案内もあわせてご覧ください。

SMBC

☆☆お振込☆☆

お振込金額	¥253,385
振込手数料	¥440

お受取人は

「リサ」ホ「ストサービ」ス 様

お振込人は

ナカツマ カオリ 様

お取扱日 2. 1. 15 電信振込

取扱店	機番	年 月 日	時刻	税 付 印 務 につ 紙 審 つけ 税 承 き 申 認 懸 告 済 却 納
		75 2. 1. 15	15:28	
銀行番号	店番号	口座番号等		
三井住友銀行				



領収書等添付様式【共通】

(令和2年1月分)  
(イーブンひょうご)  
(中島かおり)

整理 番号	使 途 項 目																									
17	<p data-bbox="245 439 1428 470">調査研究費・研修費・会議費・<b>広報広聴費</b>・要請陳情等活動費・資料作成費・資料購入費・事務所費・事務費・人件費</p> <div data-bbox="422 779 917 1489"><p style="text-align: center;"><b>ご利用明細票</b></p><table border="1"><thead><tr><th>お取扱日</th><th>店番</th><th>お取引内容</th></tr></thead><tbody><tr><td>02-01-15</td><td>██████</td><td>カード 電信振替</td></tr><tr><td>記号</td><td></td><td>番号</td></tr><tr><td>██████</td><td></td><td>██████</td></tr><tr><td>取扱番号</td><td colspan="2">お取引金額</td></tr><tr><td>N238</td><td colspan="2">*13,950</td></tr><tr><td></td><td colspan="2">残高</td></tr><tr><td></td><td colspan="2">██████</td></tr></tbody></table><p>振替先 ██████████</p><p>受取人名: ██████████</p><p>依頼人名: ナカジマ カオリ</p><p>今月のゆうちょ口座間の送金料金の 優遇回数は残り 0回です ご利用いただきましてありがとうございました。</p><p style="text-align: center;">ゆうちょ銀行</p></div> <div data-bbox="1077 504 1442 1142" style="border: 1px solid black; padding: 5px;"><p>共通案分率            %</p><p>それ以外の案分    97%</p><p>案分の説明</p><p>領収書添付様式NO4別紙活動報告書の通り概ね97%以上 県政報告作成に係る業務委託費</p><p style="writing-mode: vertical-rl; position: absolute; left: -40px; top: 50px;">案分率</p></div>		お取扱日	店番	お取引内容	02-01-15	██████	カード 電信振替	記号		番号	██████		██████	取扱番号	お取引金額		N238	*13,950			残高			██████	
お取扱日	店番	お取引内容																								
02-01-15	██████	カード 電信振替																								
記号		番号																								
██████		██████																								
取扱番号	お取引金額																									
N238	*13,950																									
	残高																									
	██████																									



領収書等添付様式【共通】

(令和2年1月分)  
(イーブンひょうご)  
(中島かおり)

整理 番号	使 途 項 目	
	調査研究費・研修費・会議費・ <b>広報広聴費</b> ・要請陳情等活動費・資料作成費・資料購入費・事務所費・事務費・人件費	
18	<p style="text-align: center;">領収書</p> <p style="text-align: right;">様</p> <hr/> <p>[販売] おいしいにっぽん第1集・84 840円 1枚 ¥840</p> <hr/> <p>小 計 ¥840</p> <hr/> <p>課税計(10%) ¥0 (内消費税等 ¥0) 非課税計 ¥840</p> <hr/> <p>△計 ¥840 お預り金額 ¥1,000 おつり ¥160</p>  <p>〒100-8792 日本郵便株式会社 東京都千代田区大手町2-3-1 取扱日時：2020年 1月16日 13:03 担当：[Redacted] 発行No. 200116J3651 端N98箱01 連絡先：[Redacted] 郵便局 TEL: [Redacted]</p> <div style="border: 1px solid black; padding: 5px; margin-top: 10px;"> <p style="text-align: center;"><b>郵便局からのお知らせ</b></p> <p style="text-align: center;"><b>2019年10月1日(火)から 郵便料金などが変わりました。</b></p> <p style="text-align: center; font-size: small;">消費税率の改定に伴い、郵便料金などを 変更させていただきました。 詳しくは、日本郵便株式会社Webサイトを ご覧いただくか、お近くの郵便局にお尋ねください。</p> <p style="text-align: center; font-size: x-small;">郵便 [Redacted]</p> </div>	<p>共通案分率 %</p> <p>それ以外の案分 97%</p> <p>案分の説明</p> <p>領収書添付様式NO4別 紙活動報告書のとおり 概ね97%以上 県政報 告郵送代 本領収書は県会議員中 島かおり宛のものであ る</p> <p style="writing-mode: vertical-rl; position: absolute; left: -20px; top: 50%;">案分率</p>

領収書等添付様式【共通】

(令和2年1月分)  
(イーブンひょうご)  
(中島かおり)

整理番号	使 途 項 目	
19	調査研究費・研修費・会議費・ <b>広報広聴費</b> ・要請陳情等活動費・資料作成費・資料購入費・事務所費・事務費・人件費	
	<p style="text-align: center;">領収書</p> <p style="text-align: right;">様</p> <p>[別納引受] 区内特別基(定) 10.5g @73 276通 ¥20,148</p> <hr/> <p>小 計 ¥20,148</p> <p>第一種定形 14.5g @84 2通 ¥168</p> <hr/> <p>小 計 ¥168</p> <p>郵便物引受合計通数 278通 課税計(10%) ¥20,316 (内消費税等 ¥1,846) 非課税計 ¥0</p> <p><b>合計</b> ¥20,316 お預り金額 ¥20,316</p>  <p>〒100-8792 日本郵便株式会社 東京都千代田区大手町2-3-1 取扱日時：2020年1月16日 11:30 担当：[Redacted] 発行No. Z00116A4528 端N98箱01 連絡先：[Redacted] 郵便局 TEL: [Redacted]</p> <div data-bbox="406 1534 758 1803" style="border: 1px solid black; padding: 5px;"> <p style="text-align: center;"><b>郵便局からのお知らせ</b></p> <p style="text-align: center;"><b>2019年10月1日(火)から 郵便料金などが変わりました。</b></p> <p style="text-align: center; font-size: small;">消費税率の改定に伴い、郵便料金などを 変更させていただきました。 詳しくは、日本郵便株式会社Webサイトを ご覧いただくか、お近くの郵便局にお尋ねください。</p> </div>	<p>共通案分率 %</p> <p>それ以外の案分 97%</p> <p>案分の説明</p> <p>領収書添付様式NO4別紙活動報告書の通り概ね97%以上 県政報告郵送代 本領収書は県会議員中島かおり宛のものである うち2通は送付状添付したため重さが異なっている</p> <p style="writing-mode: vertical-rl; text-orientation: upright;">案分率</p>



領収書等添付様式【共通】

(令和2年1月分)  
(イーブンひょうご)  
(中島かおり)

整理 番号	使 途 項 目	
	調査研究費・研修費・会議費・ <b>広報広聴費</b> ・要請陳情等活動費・資料作成費・資料購入費・事務所費・事務費・人件費	
20		共通案分率 %
		それ以外の案分 97%
	案分の説明	案分率
	領収書添付様式NO4別紙活動報告書のとおり概ね97%以上 県政報告約500枚のポスティングの際の駐車場代。本領収書は県会議員中島かおり宛のものである。	
<h3>領 収 書</h3>		
ご利用車室 No.10		
入庫日時 2020/01/16 05:38		
精算日時 2020/01/16 08:57		
ご利用額 400円		
受入額 500円		
お釣り 100円		
但し 駐車場ご利用代金として		
Poo打出		
No.00-0218-200116-0001		

領収書等添付様式【共通】

(令和2年1月分)

(イーブンひょうご)

(中島かおり)

整理 番号	使 途 項 目	
	調査研究費・研修費・会議費・広報広聴費・要請陳情等活動費・資料作成費・資料購入費・事務所費・事務費・人件費	
21		共通案分率                    % それ以外の案分 100% 案分の説明 別紙活動報告書のとおり すべて政務活動に係 るものである。 案分率



領 収 書      KS No. 6495-11

中島かおり 様

金額	+	億	千	百	+	万	千	百	+	円
						¥	1	1	7	0

ただし① 乗車券類(消費税及び地方消費税を含んでいます。)  
 2. チャージ(消費税は非課税です。)  
 3. クレジット扱い(No )  
 4. その他( 芦屋・姫路間ご利用分 )

上記の金額を領収しました。  
 2020年 1月 19日  
 西日本旅客鉄道株式会社  
 発行箇所 芦屋 駅

収入印紙  
(200円)  
5万円未満不要  
100万円超のものは  
印紙税額一覧表  
による

取扱者  
[Redacted]

890-05-15900

領収書等添付様式【共通】

(令和2年1月分)  
(イーブンひょうご)  
(中島かおり)

整理 番号	使 途 項 目	
	調査研究費・研修費・会議費・広報広聴費・要請陳情等活動費・資料作成費・資料購入費・事務所費・事務費・人件費	
22		<p>共通案分率 %</p> <p>それ以外の案分 100%</p> <p>案分の説明</p> <p>領収書添付様式NO21 別紙活動報告書のとおり すべて政務活動に係 るものである。</p> <p>案分率</p>



# 領 収 書

B No. 0437-11

中島かおり 様

金額	十	億	千	百	十	万	千	百	十	円
						¥	1	1	7	0

ただし、① 乗車券類(消費税及び地方消費税を含んでいます。)  
 ② チャージ(消費税は非課税です。)  
 ③ クレジット扱い(No. )  
 ④ その他( )

姫路-芦屋間利用

上記の金額を領収しました。

2020年1月9日  
西日本旅客鉄道株式会社  
発行箇所 姫 路 駅

収入印紙  
(200円)  
5万円未満不要  
100万円超のものは  
印紙税額一覧表  
による

取扱者
●

890-05-15900

(添付様式7)

## 活動報告書

※政務活動費の透明性確保の観点から可能な限り具体的に記載すること

議員名

中島かおり

活動名	わな猟講習会				
活動概要	<p>○実施日 令和2年1月19日 8:00~12:00</p> <p>○場所 姫路市夢前町置本327-16の山林内</p> <p>○内容 別紙お知らせの通り</p> <p>○活動成果 県会議員として、地元狩猟者との交流をはかり狩猟法令について意見をきくことができた。また、くくりわなについてや使用方法など体験することができた。</p> <p>★案分率 活動内容はすべて政務活動である</p>				
経費	領収書No	項目・内容	支出額	案分率(%)	政務活動費 充当金額
	1 - 21	研修会参加交通費(わな猟講習会)(芦屋~姫路)	1,170	100	1,170
	1 - 22	研修会参加交通費(わな猟講習会)(姫路~芦屋)	1,170	100	1,170
	-				
	-				
	-				
	合 計		2,340		2,340
備考	*添付書類: 狩猟者へのお知らせ他				

\*この様式は、「視察・調査活動」、「要請陳情活動」、「県政報告会・要望会等会議の開催」、「研修会への参加」、「意見交換会への参加」、「業務の委託」、「広報紙・誌の発行」を行った場合等、政務活動費を使用した全ての活動について作成する。

### 【狩猟全般】

- 法令を守り、違反や事故のない、正しい狩猟を行いましょ。
- 鳥獣保護区や銃猟禁止区域などの区域は昨年度と同じとは限りません。今一度確かめましょ。
- 果実等を所有者に無断で持ち帰ることは法律違反です。また、空き缶やごみを捨てて帰ることのないよう良識をもった行動をしましょ。
- 捕獲した個体は、搬出し、有効活用しましょ。
- 猟仲間同士による事故防止のため、目立つ帽子や服装を心がけましょ。
- 兵庫県では、「出猟カレンダー」等による捕獲数、目撃数情報を収集しています。生息数動向把握の重要な物差しの一つとなりますので、登録証返納時に必ず提出してください。
- もし事故が起こった場合は、直ちに①警察、②市町・県農林振興事務所に連絡してください。
- 兵庫県内のメスマドリ及びメスキジについては、捕獲が禁止されています。
- 毎年1月中旬に環境省主催により「ガン・カモ調査」が全国で実施されています。今年度、兵庫県では1月5日から19日に当該調査が行われる予定ですので、狩猟者の皆さんには、この期間のカモ猟の自粛をお願いします。

### 【銃猟】

- 銃による事故が発生しています。銃猟にあたっては、必ず矢先の安全確認をしてください。また、住居が集合している地域（発射地点の周囲半径200メートル以内）、人、建物、自動車など弾丸が到達するおそれのある方向への銃猟も禁止されています。（法第38条）
- 猟犬による事故が発生しています。猟犬を放す際は、①安全確保できる人員の配置、②獲物を嗅ぎつけてから放すこと、③噛みつき癖のある猟犬は使用しないことを徹底してください。
- 全ての飼い犬（猟犬を含む）は【犬の登録】と【毎年の狂犬病ワクチン接種】が「狂犬病予防法」により義務づけられています。詳しくは、お近くの市役所又は町役場までお問合せください。
- 適正なドッグマーカーの使用を心がけましょ。
- ツキノワグマの狩猟（11月15日～12月14日）は県の承認が必要です。県の承認がなければ、狩猟できません。県の承認を受けるには、安全講習の受講が必要です。

### 【網・わな猟】

- 網、わなには、住所、氏名等、法令で定められた標識をつけましょ。
- 同時に設置できるわなは30個以内です。場所を忘れないよう地図などに記録しておきましょ。
- くくりわなについては、輪の直径が12センチメートルを超えるもの、締め付け防止金具のないものは使用できません。（ただし、淡路地域では、ニホンジカ及びイノシシについて輪の直径の制限は解除）また、ニホンジカ及びイノシシにあつては、これに加えワイヤの直径が4ミリメートル未満のもの及びよりもどしのないものも禁止です。
- とらばさみについては、平成19年度から使用が禁止となっています。

# くくりわなの直径12センチの測り方

内径の最大長の直線に直角に交わる内径を計測

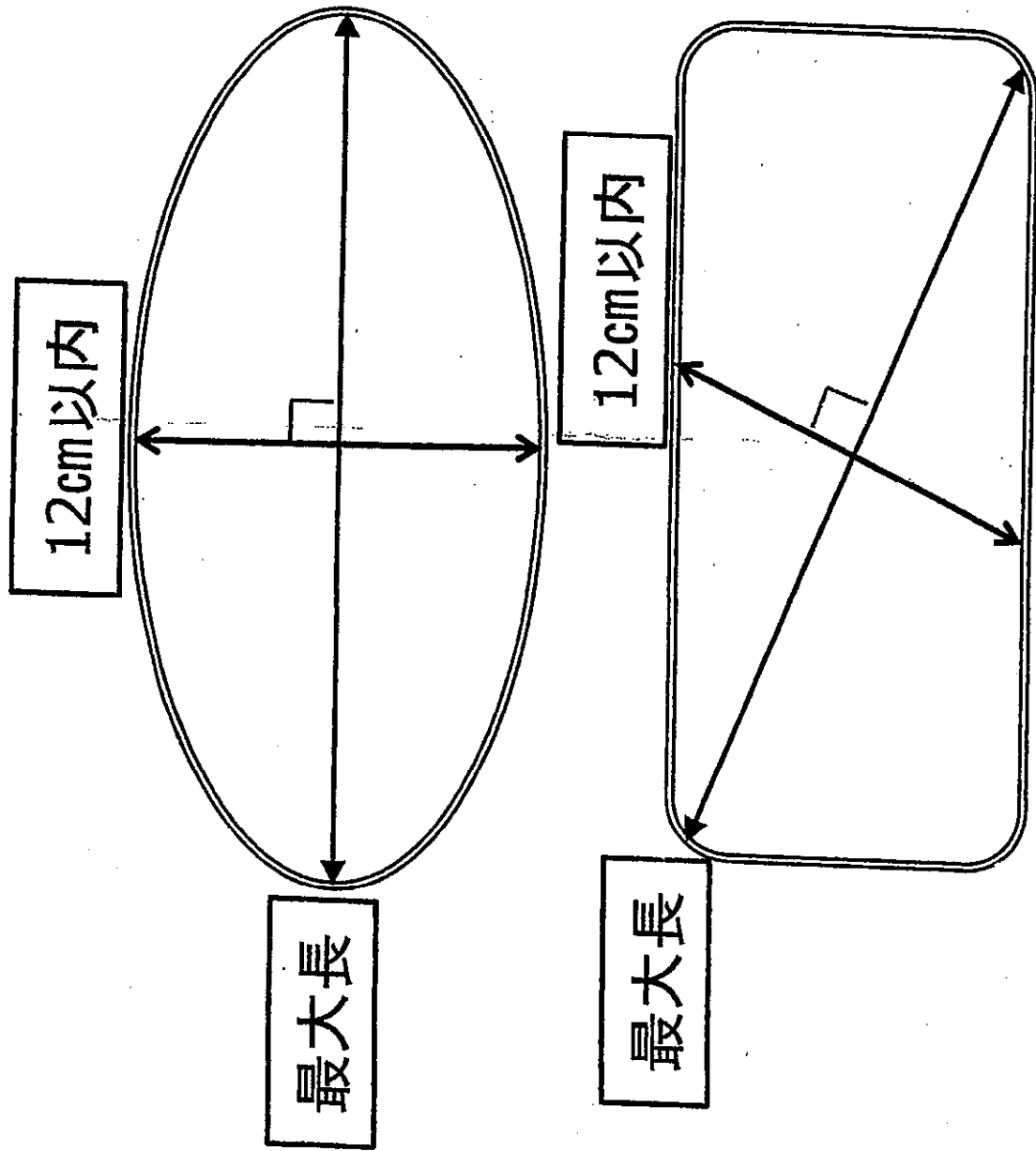

野生生物課長通知  
II 鳥獣の捕獲に関する審査基準1わなの取り扱いについて(1)許可基準

# くくりわなの規制

くくりわな（締付け防止金具及びよりもどし）の例

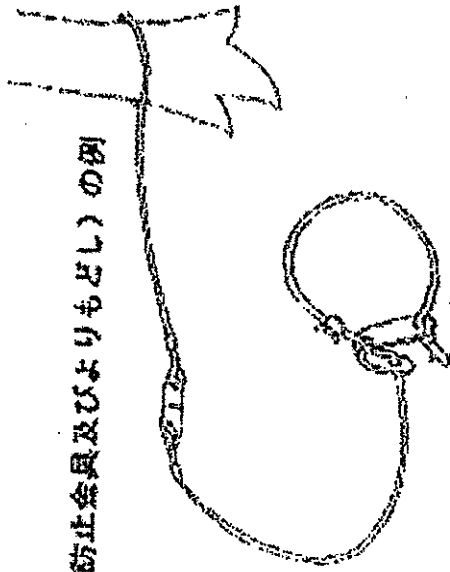

## 1) 締付け防止金具

一方側に金具を引くことで、容易に輪を広げられる金具、又は輪のしほりを一定の大きさに制限する金具

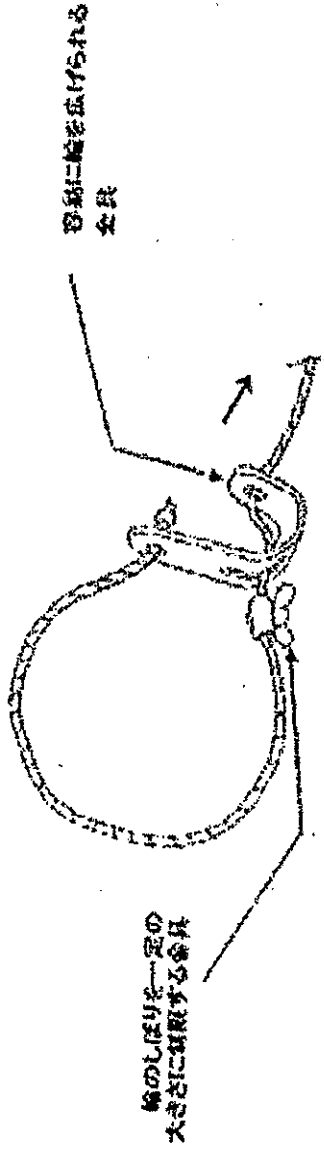

## 2) よりもどし

金具の両端が回転することができるときの構造

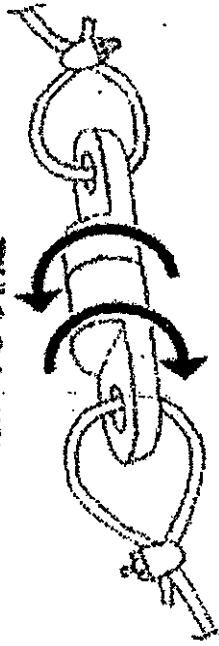

野生生物課長通知

II 鳥獣の捕獲に関する審査基準1わなの取り扱いについて(1)許可基準

領収書等添付様式【共通】

(令和2年1月分)

(イーブンひょうご)

(中島かおり)

整理 番号	使 途 項 目	
		調査研究費・研修費・会議費・ <b>広報広聴費</b> ・要請陳情等活動費・資料作成費・資料購入費・事務所費・事務費・人件費
23		<p>共通案分率 %</p> <p>それ以外の案分 97%</p> <p>案分の説明</p> <p>領収書添付様式NO4別紙活動報告書のとおり概ね97%以上 県政報告に使用した報告紙のデザイン代30,000円+振込手数料440円＝30,440円</p> <p>案分率</p>

ご利用明細

本日はご来店いただきありがとうございます。  
ご利用明細をご確認のうえ、お持ち帰りください。  
裏面のご案内もあわせてご覧ください。

SMBC

☆☆お振込☆☆

お振込金額 ￥30,000

振込手数料 ￥440

お受取人は

██████████ 様

お振込人は

ナカヤマ カオリ 様

お取扱日 2. 1. 23 電信振込

取扱店	機番	年 月 日	時 刻
██████	3	2. 1. 23	18:24
			*2234
銀行番号	店番号	口座番号	
██████	██████	██████████████████	

三井住友銀行

印紙税申告納  
付につき趣町  
税務署承認済



中島様

いつもお世話になっております。  
下記のとおり御請求申し上げます。

●2019年12月15日納品

『中島かおり通信98』

A4 両面フルカラー クロス折

デザイン版下代 @15,000×2

計 ¥30,000

---

[合計請求額 ¥30,000]

---

振込銀行 [REDACTED] 銀行 [REDACTED]

よろしくお願いたします。

---

[REDACTED] ([REDACTED])

〒 [REDACTED]

TEL [REDACTED] FAX [REDACTED]

---

### 領収書等添付様式【共通】

(令和2年1月分)  
(イーブンひょうご)  
(中島かおり)

整理 番号	使 途 項 目	
	調査研究費・研修費・会議費・広報広聴費・要請陳情等活動費・資料作成費・資料購入費・事務所費・事務費・人件費	
24		共通案分率 %
		それ以外の案分 100%
		案分の説明
		別紙活動報告書のとおりすべて政務活動に係るものである 本領収書は県会議員中島かおり宛のものである
		案分率

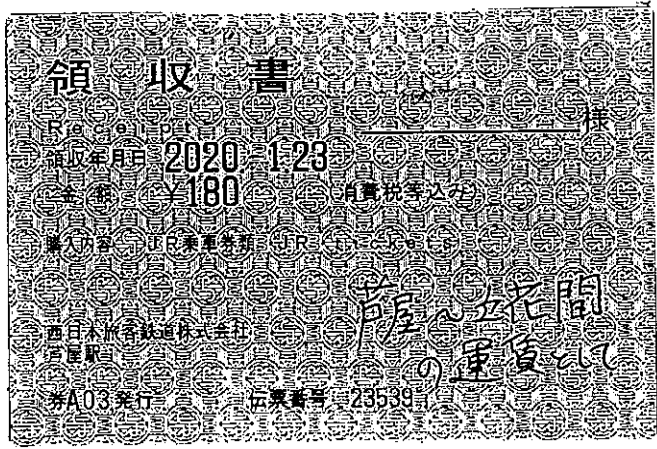
領 収 書  
R.O.C.I.P.I. 様  
領収年月日 2020-1-29  
金額 ¥1180  
購入内容 UR乗車券等  
西日本旅客鉄道株式会社  
\*A03発行 伝票番号 23539

領収書等添付様式【共通】

(令和2年1月分)  
(イーブンひょうご)  
(中島かおり)

整理 番号	使 途 項 目	
	調査研究費・研修費・会議費・広報広聴費・要請陳情等活動費・資料作成費・資料購入費・事務所費・事務費・人件費	
25		共通案分率 %
		それ以外の案分 100%
		案分の説明 領収書添付様式NO24 別紙活動報告書のとおり すべて政務活動に係 るものである 本領収書は県会議員中 島かおり宛のものであ る 行きは公共交通機関 (バス)を利用するには 便数が少なかったた め、開始時刻に間に合 うようタクシーを利用し た
	領収書 2020年 1月23日 運賃 ¥850 合計Amount ¥850 (株)中燃宝タクシー 尼崎市七松町3-14-16 TEL 06(6416)2861 本日のご乗車誠にありがとうございます。 またのご乗車をお待ちしております。 車番:00000515 乗務員No.00000408 No.0014	

### 領収書等添付様式【共通】

(令和2年1月分)  
(イーブンひょうご)  
(中島かおり)

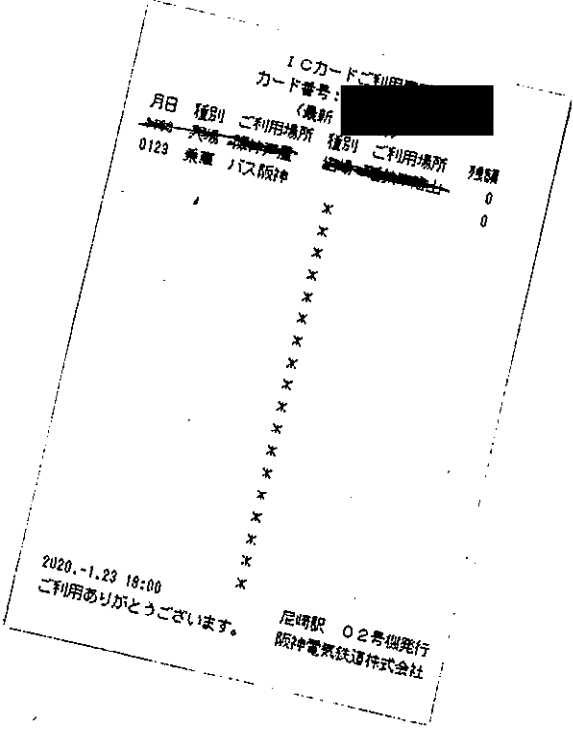
整理 番号	使 途 項 目	
26	<p data-bbox="236 409 1417 443">調査研究費・研修費・会議費・広報広聴費・要請陳情等活動費・資料作成費・資料購入費・事務所費・事務費・人件費</p> 	<p data-bbox="1121 477 1426 510">共通案分率 100%</p> <p data-bbox="1121 521 1426 555">それ以外の案分 100%</p> <p data-bbox="1121 566 1426 600">案分の説明</p> <p data-bbox="1121 611 1426 1070">領収書添付様式NO24 別紙活動報告書のとおり すべて政務活動に係 るものである 帰りはタクシー乗り場に タクシーがなく、何人が 待っていたところ、終了 時刻にあわせて阪神尼 崎行のバスが乗車可能 だったためバスを利用し 阪神尼崎から帰った 本領収書は県議員中 島かおり宛のものであ る。料金は別添の通り</p>

[HOME](#) > [路線バス](#) > 運賃のご案内

## 路線バス



時刻表



経路検索



運賃



定期



のりば



接近情報検索



## 運賃のご案内

## 阪神線

---2016.3.19以前からの阪神バスの路線

## 尼崎市内線

---2016.3.20旧尼崎市営バスからの移路路線

 普通旅客運賃

普通旅客運賃は220円と210円の2種類です。

## 阪神線

(2016.3.19以前からの阪神バスの路線)

大人**220**円 小児**110**円大人**210**円 小児**110**円尼崎特区・神戸特区・大阪特区<sup>※</sup>

(※尼崎特区・神戸特区・大阪特区での乗降の場合)

※尼崎特区・・・尼崎市内の停留所

「時友」以南、「左門殿橋」以西、「武庫大橋」以東

※神戸特区・・・神戸市内の停留所

「甲南本通」以西

※大阪特区・・・大阪市内の停留所

「阪神杭瀬駅北」以東

詳しくは路線図をご覧ください。

## 尼崎市内線

(2016.3.20旧尼崎市営バスからの移路路線)

大人**210**円 小児**110**円

詳しくはこちら(路線図)

※尼崎市内線は全ての路線が尼崎特区に含まれます。

## 阪神線

(2016.3.19以前からの阪神バスの路線)

**¥** 降車時に運賃をお支払いください。

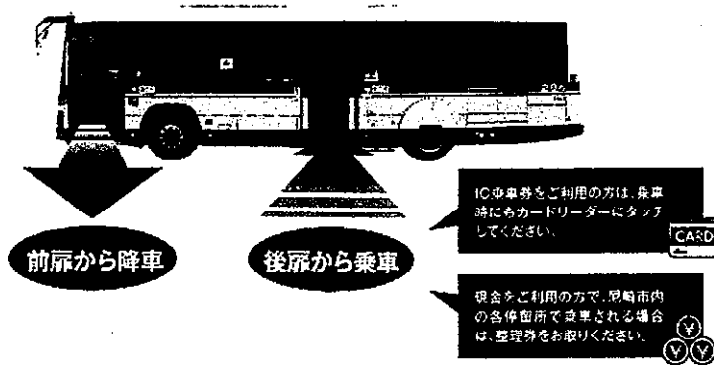

※後扉からご乗車いただき、降車時に運賃をお支払ください。  
 ※ICカードでご乗車の際は、乗車時・降車時ともにタッチ願います。  
 ※「尼崎特区」及び「神戸特区の西向き」をICカード以外でご乗車の際は、整理券をお取り下さい。

### 尼崎市内線

(2016.3.20旧尼崎市営バスからの移譲路線)

**¥** 乗車時に運賃をお支払いください。

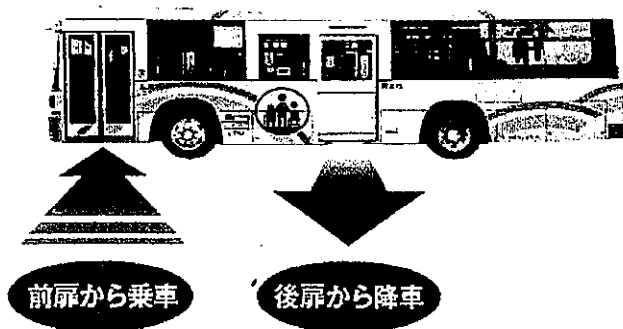

※尼崎市内線は全ての路線が尼崎特区に含まれます。  
 ※前扉からご乗車いただき、乗車時に運賃をお支払ください。

### ICカードの取り扱いについて

阪神線      尼崎市内線

(2016.3.19以前からの阪神バスの路線)  
 (2016.3.20旧尼崎市営バスからの移譲路線)

#### <ICカード>

各種ICカード※をご利用いただけます。

※PiTaPa、ICOCA、Suica、Kitaca、manaca、nimoca、PASMO、TOICA、SUGOCA、はやかけん  
 プリペイド券としてご利用いただけるお得なICカード「hanica」もございます。

詳しくはこちらをご覧ください。

#### 1日乗車券

##### 尼崎市内線

(2016.3.20旧尼崎市営バスからの移譲路線)

尼崎市内線が1日中乗り放題の乗車券を車内で販売しております。

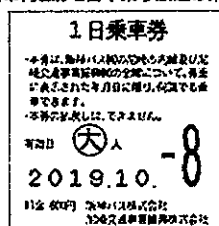

領収書等添付様式【共通】

(令和2年1月分)  
(イーガンひょうご)  
(中島かおり)

整理  
番号

27

調査研究費

研修費・会議費・広報広聴費・要請陳情等活動費・資料作成費・資料購入費・事務所費・事務費・人件費

使 途 項 目

№ 00009

領 収 証

中島 かおり 様

<input checked="" type="checkbox"/>	現金
<input type="checkbox"/>	クレジットカード
<input type="checkbox"/>	その他( )

金 額		十	万	千	百	十	円
					2	4	0

但し ①乗車券類 尼崎→芦屋間  
2 チャージ代  
3 その他( )

1,23

阪神電気鉄道株式会社  
運 輸 部

上記の金額正に領収いたしました

2020 年 1 月 23日

収 入  
印 紙

案分率

共通案分率	%
それ以外の案分	100%
案分の説明	
領収書添付様式NO24 別紙活動報告書のおお りすべて政務活動に係 るものである	

## 活動報告書

※政務活動費の透明性確保の観点から可能な限り具体的に記載すること

議員名

中島かおり

活動名	健康福祉常任委員会 管内調査				
活動概要	<p>○実施日 令和2年1月23日 16:10~17:20</p> <p>○場所 尼崎総合医療センター（尼崎市東灘波町2-17-77）</p> <p>○内容 別紙案内状の通り</p> <p>○活動成果 尼崎総合医療センターは、尼崎病院と塚口病院が統合再編され、平成27年7月に開設された。診療科目は47科、病床数は730床という大きな病院である。 また、児童虐待対応については下記の通りだった。 平成20年に、塚口病院にて対応を開始 平成22年には、周産期からの児童虐待一次予防の活動を開始 平成27年には、センター開設とともに児童虐待対策への体制が充実され現在に至る。</p> <p>児童虐待の対応件数ですが、年々増加し、2013年には、延べ件数が3000件以上となっており、深刻な課題である。ドクターカーも拝見し、県民の安全、安心のための最前線の現場をみる事ができた。</p> <p>★案分率 活動内容はすべて政務活動である</p>				
経費	領収書No	項目・内容	支出額	案分率(%)	政務活動費 充当金額
	1-24	委員会参加交通費(健康福祉常任委員会 管内調査)(芦屋~立花)	180	100	180
	1-25	委員会参加交通費(健康福祉常任委員会 管内調査)(立花~現地)	850	100	850
	1-26	委員会参加交通費(健康福祉常任委員会 管内調査)(現地~阪神尼崎)	210	100	210
	1-27	委員会参加交通費(健康福祉常任委員会 管内調査)(阪神尼崎~芦屋)	240	100	240
	-				
	合 計		1,480		1,480
備考	*添付書類: 案内状				

\*この様式は、「視察・調査活動」、「要請陳情活動」、「県政報告会・要望会等会議の開催」、「研修会への参加」、「意見交換会への参加」、「業務の委託」、「広報紙・誌の発行」を行った場合等、政務活動費を使用した全ての活動について作成する。



謹啓 新春の候、ますますご清祥のこととお喜び申し上げます。

平素は阪神南地域における県行政の推進に格別のご指導とご支援を賜り、厚くお礼申し上げます。

さて、このたび、県議会健康福祉常任委員会の管内調査が下記のとおり実施されることとなりました。

つきましては、公務ご多忙のことと存じますが、ご臨席を賜りたくご案内申し上げます。

敬具

令和2年1月10日

兵庫県議会議員 中島 かおり 様

阪神南県民センター長 成岡 英彦

記

1. 日時及び調査対象機関

日 時	調査対象機関
1月23日(木) 16:10~17:20	県立尼崎総合医療センター
1月24日(金) 9:20~10:20 10:50~12:00	阪神南県民センター 芦屋健康福祉事務所 動物愛護センター

2. 会 場

県立尼崎総合医療センター

会 場：尼崎市東難波町2-17-77 (別添地図1)

阪神南県民センター 芦屋健康福祉事務所

会 場：芦屋市公光町5-21

芦屋市医師会 医療センター 3階 健康教育室 (別添地図2)

動物愛護センター (愛護館)

会 場：尼崎市西昆陽4-1-1 (別添地図3)

3. 出 欠

恐れ入りますが、別紙様式により、1月15日(水)までに出欠等についてFAXにてお知らせいただきますようお願いいたします。

(お問合せ先・出欠回答先)

阪神南県民センター 芦屋健康福祉事務所

担当：副所長兼企画課長 西村 信行

企画課 渡村 圭太

TEL：0797-32-0707

FAX：0797-38-1340

(別紙様式)

阪神南県民センター  
芦屋健康福祉事務所 渡村 行 様  
(FAX 0797-38-1340)

### 健康福祉常任委員会管内調査出欠表

出欠及び駐車場の要否を○でご回答ください。

調査先	出席・欠席	駐車場の要否
1/23 (木) 16:10~17:20 県立尼崎総合医療センター	出欠	要否
1/24 (金) 9:20~10:20 阪神南県民センター 芦屋健康福祉事務所	出欠	要否
1/24 (金) 10:50~12:00 動物愛護センター	出欠	要否

よろしくお願い致します

ご芳名 中島 かわり

※1月15日(水)までにご回答をお願いします。

領収書等添付様式【共通】

(令和2年1月分)  
(イーブンひょうご)  
(中島かおり)

整理 番号	使 途 項 目	
28	<p style="text-align: center;">調査研究費・研修費・会議費・<b>広報広聴費</b>・要請陳情等活動費・資料作成費・資料購入費・事務所費・事務費・人件費</p> <div style="text-align: center; margin-top: 20px;"> <h2>領収書</h2> <p>様</p> <hr/> <p>[販売] 2020年ハッピーグリ・84 840円 1枚 ¥840</p> <hr/> <p>小 計 ¥840</p> <hr/> <p>課税計(10%) ¥0 (内消費税等 ¥0) 非課税計 ¥840</p> <hr/> <p>△計 ¥840 □計 ¥840 お預り金額 ¥1,040 おつり ¥200</p> <hr/>  <p>〒100-8792 日本郵便株式会社 東京都千代田区大手町2-3-1 取扱日時：2020年 1月23日 10:09 担当：[REDACTED] 発行No. 200123J3859 端N98箱01 連絡先：[REDACTED] 郵便局 TEL：[REDACTED]</p> <div style="border: 1px solid black; padding: 5px; margin-top: 10px; text-align: center;"> <p>郵便局からのお知らせ</p> <p><b>2019年10月1日(火)から 郵便料金などが変わりました。</b></p> <p>消費税率の改定に伴い、郵便料金などを 変更させていただきました。 詳しくは、日本郵便株式会社Webサイトを ご覧いただくか、お近くの郵便局にお尋ねください。</p> <p>郵便 [REDACTED] [REDACTED]</p> </div> </div>	<p>共通案分率 %</p> <p>それ以外の案分 97%</p> <p>案分の説明</p> <p>領収書添付様式NO4別紙活動報告書のとおり概ね97%以上 県政報告郵送代 本領収書は県会議員中島かおり宛のものである</p> <p style="writing-mode: vertical-rl; text-orientation: upright;">案分率</p>

領収書等添付様式【共通】

(令和2年1月分)  
(イーブンひょうご)  
(中島かおり)

整理番号	使 途 項 目	
		調査研究費・研修費・会議費・ <b>広報広聴費</b> ・要請陳情等活動費・資料作成費・資料購入費・事務所費・事務費・人件費
29	<p style="text-align: center;"><b>領収書</b></p> <p style="text-align: right;">様</p> <hr/> <p>[証紙切手引受] 第一種定形 14.0g @84 7通 ¥588</p> <hr/> <p>小 計 ¥588</p> <hr/> <p>郵便物引受合計通数 7通 課税計 (10%) ¥588 (内消費税等 ¥53) 非課税計 ¥0</p> <hr/> <p>合計 ¥588 お預り金額 ¥590 おつり ¥2</p>  <p>〒100-8792 日本郵便株式会社 東京都千代田区大手町2-3-1 取扱日時：2020年1月23日 10:08 担当：[REDACTED] 発行No. 200123A4768 端N98箱01 連絡先：[REDACTED] 郵便局 TEL [REDACTED]</p> <div style="border: 1px solid black; padding: 5px; margin-top: 10px;"> <p style="text-align: center;"><b>郵便局からのお知らせ</b></p> <p style="text-align: center;"><b>2019年10月1日(火)から 郵便料金などが変わりました。</b></p> <p style="text-align: center; font-size: small;">消費税率の改定に伴い、郵便料金などを 変更させていただきました。 詳しくは、日本郵便株式会社Webサイトを ご覧いただくか、お近くの郵便局にお尋ねください。</p> <p style="text-align: center; font-size: x-small;">郵便 [REDACTED]</p> </div>	<p>共通案分率 %</p> <p>それ以外の案分 97%</p> <p>案分の説明</p> <p>領収書添付様式NO4別紙活動報告書のとおり概ね97%以上 県政報告郵送代 本領収書は県会議員中島かおり宛のものである</p> <p style="writing-mode: vertical-rl; text-orientation: upright;">案分率</p>

領収書等添付様式【共通】

(令和2年1月分)  
(イーブンひょうご)  
(中島かおり)

整理 番号	使 途 項 目																																														
		調査研究費・研修費・会議費・ <b>広報広聴費</b> ・要請陳情等活動費・資料作成費・資料購入費・事務所費・事務費・人件費																																													
30		<p>共通案分率 %</p> <p>それ以外の案分 97%</p> <p>案分の説明</p> <p>領収書添付様式NO4別紙活動報告書のとおり概ね97%以上 県政報告に使用した報告紙のポスティング委託費</p> <p>案分率</p>																																													
<p><b>ご利用明細票</b></p> <table border="1"> <tr> <td>お取扱日</td> <td>店番</td> <td>お取引内容</td> </tr> <tr> <td>02-01-24</td> <td>██████</td> <td>カート 電信振替</td> </tr> <tr> <td>記号</td> <td>番号</td> <td></td> </tr> <tr> <td>██████</td> <td>██████</td> <td></td> </tr> <tr> <td>取扱番号</td> <td colspan="2">お取引金額</td> </tr> <tr> <td>N006</td> <td colspan="2">*5,000</td> </tr> <tr> <td></td> <td colspan="2">残高</td> </tr> <tr> <td></td> <td colspan="2">██████</td> </tr> <tr> <td>振替先</td> <td colspan="2">██████</td> </tr> <tr> <td>受取人名:</td> <td colspan="2">██████</td> </tr> <tr> <td>料金</td> <td colspan="2">*125円</td> </tr> <tr> <td>依頼人名:</td> <td colspan="2">ナカジマ カオリ</td> </tr> <tr> <td colspan="3">今月のゆうちょ口座間の送金料金の優遇回数は残り 0回です</td> </tr> <tr> <td colspan="3">ご利用いただきましてありがとうございました。</td> </tr> <tr> <td colspan="3" style="text-align: center;">ゆうちょ銀行</td> </tr> </table>			お取扱日	店番	お取引内容	02-01-24	██████	カート 電信振替	記号	番号		██████	██████		取扱番号	お取引金額		N006	*5,000			残高			██████		振替先	██████		受取人名:	██████		料金	*125円		依頼人名:	ナカジマ カオリ		今月のゆうちょ口座間の送金料金の優遇回数は残り 0回です			ご利用いただきましてありがとうございました。			ゆうちょ銀行		
お取扱日	店番	お取引内容																																													
02-01-24	██████	カート 電信振替																																													
記号	番号																																														
██████	██████																																														
取扱番号	お取引金額																																														
N006	*5,000																																														
	残高																																														
	██████																																														
振替先	██████																																														
受取人名:	██████																																														
料金	*125円																																														
依頼人名:	ナカジマ カオリ																																														
今月のゆうちょ口座間の送金料金の優遇回数は残り 0回です																																															
ご利用いただきましてありがとうございました。																																															
ゆうちょ銀行																																															

領収書等添付様式【共通】

(令和2年1月分)  
(イーブンひょうご)  
(中島かおり)

整理 番号	使 途 項 目	
	調査研究費・研修費・会議費・広報広聴費・要請陳情等活動費・資料作成費・資料購入費・ <b>事務所費</b> ・事務費・人件費	
31		共通案分率 50% それ以外の案分 % 案分の説明  案分率

④ 水道料金・下水道使用料 納入通知書兼領収書

ご使用者番号	水栓番号	年度/期
54-0543-85	0467	01/4
ご使用者 氏名	中島 かおり 様	
ご使用 期 間	令和元年10月 3日～ 令和元年12月 3日	
水道ご使用場所	茶屋之町1-19-204	
メーター口径	※減免	★用途
20 mm		一般
		使用水量
		0 m <sup>3</sup>
水道料金(円)	下水道使用料(円)	
2,486	1,166	
( 226)	( 106)	
合計金額		3,652 円

上記の金額のうち( )内の金額は内訳で減額及び地方消費税相当額

納入期限 令和2年1月20日  
令和2年1月1日発行

上記の合計金額を、納入期限までにご納入ください。

芦屋市長 

※減免額の説明(下水道使用料減免適用)  
基本…基本料金免除後の金額です。  
従量…従量料金免除後の金額です。

★用途コードの説明  
一般…一般用(家庭・店舗等で継続使用の水道)  
浴場…公衆浴場用  
工事…工事・仮設用(工事等一時的な使用水道)

〒539-8795  
大阪府金事務所  
芦屋市上下水道部出納  
(収納)取扱金融機関  
口座番号 01180-6-960401  
加入者名 芦屋市上下水道部



芦屋市水道部 企業出納員 

領収日付印

上記金額を領収しました。  
(収入印紙不貼)  
(納入者保存用) 領収日付印のないものは無効

領収書等添付様式【共通】

(令和2年1月分)  
(イーブンひょうご)  
(中島かおり)

整理 番号	使 途 項 目	
32	<p data-bbox="240 412 1414 443">調査研究費・研修費・会議費・広報広聴費・要請陳情等活動費・資料作成費・資料購入費・事務所費・事務費・人件費</p> <div data-bbox="660 573 762 658" style="text-align: center;">  </div> <p data-bbox="507 654 900 801">(株) ペトロスター関西 芦屋 兵庫県芦屋市 宮塚町1-1 TEL:0797-31-3811 SS:40111-10965</p> <p data-bbox="635 819 772 855" style="text-align: center;">領 収 書</p> <p data-bbox="507 878 900 936">2020年01月29日 17:19 伝票No.0443 取引通番 8453</p> <div data-bbox="496 949 900 1070" style="border: 1px solid black; padding: 5px;"> <p style="text-align: right;">様 40111</p> <p style="text-align: right;">車番06097</p> </div> <hr/> <p data-bbox="507 1102 900 1214">0120-00 5828 レギュラーガソリン P02 ¥3515 数量 23.59L 単価 @149</p> <hr/> <p data-bbox="507 1236 900 1339"><b>合計</b> ¥3,515 (内税分消費税 ¥320) 釣銭 1万:6485 5千:1485 4千: 485</p> <div data-bbox="496 1352 900 1438" style="background-color: black; width: 100%; height: 38px;"></div> <p data-bbox="644 1451 868 1482" style="text-align: right;">4:0000000-0:0000000</p> <p data-bbox="496 1473 884 1505">係員: <span style="background-color: black; color: black;">XXXXXXXXXX</span> 01</p> <p data-bbox="496 1505 852 1536">処理日付: 2020/01/29 5828-5829</p> <p data-bbox="496 1536 580 1563">100取引</p> <p data-bbox="496 1563 868 1644">領収書にかえさせていただきます。 今回ポイントが反映されるまで、 お時間をいただく場合がございます。</p> <hr/> <div data-bbox="496 1706 884 1854" style="text-align: center;"> <p>アンケート回答で <small>毎月1,000名様に!</small></p> <p><b>Amazonギフト券</b> <b>500円分をプレゼント!</b></p> <p>アンケート回答はコチラ</p>  </div> <p data-bbox="496 1845 756 1886"><small>*Amazonギフト券の応募は、スマートフォンまたはPCからのみとなります。</small></p> <p data-bbox="485 1895 836 1930"><a href="http://tellshell.shell.com/jpn">http://tellshell.shell.com/jpn</a></p>	<p data-bbox="1123 474 1426 510">共通案分率 25%</p> <p data-bbox="1123 524 1426 560">それ以外の案分 %</p> <p data-bbox="1123 573 1426 609">案分の説明</p> <p data-bbox="1123 622 1426 725">本領収書は県会議員中島かおり宛のものである。</p> <p data-bbox="1075 725 1107 815" style="writing-mode: vertical-rl; text-orientation: upright;">案分率</p>

領収書等添付様式【共通】

(令和2年1月分)  
(イーブンひょうご)  
(中島かおり)

整理 番号	使 途 項 目											
	調査研究費・研修費・会議費・広報広聴費・要請陳情等活動費・資料作成費・資料購入費・事務所費・事務費・人件費											
33		<table border="1"><tr><td>共通案分率</td><td>%</td></tr><tr><td>それ以外の案分</td><td>100%</td></tr><tr><td>案分の説明</td><td></td></tr><tr><td>別紙活動報告書のとおりすべて政務活動に係るものである。 本書は県議員中島かおり宛のものである。</td><td></td></tr><tr><td>案分率</td><td></td></tr></table>	共通案分率	%	それ以外の案分	100%	案分の説明		別紙活動報告書のとおりすべて政務活動に係るものである。 本書は県議員中島かおり宛のものである。		案分率	
共通案分率	%											
それ以外の案分	100%											
案分の説明												
別紙活動報告書のとおりすべて政務活動に係るものである。 本書は県議員中島かおり宛のものである。												
案分率												

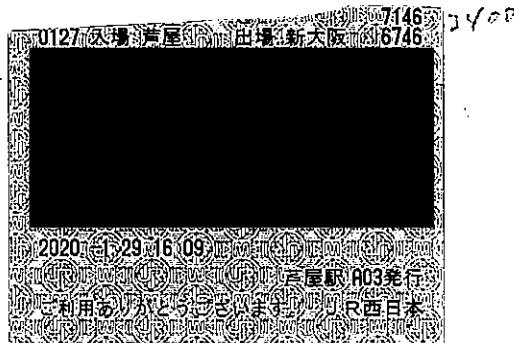



(添付様式2)

### 領収書等添付様式【共通】

(令和2年1月分)  
(イーブンひょうご)  
(中島かおり)

整理 番号	使 途 項 目	
	調査研究費・研修費・会議費・広報広聴費・要請陳情等活動費・資料作成費・資料購入費・事務所費・事務費・人件費	
34		共通案分率 %
		それ以外の案分 100%
		案分の説明 領収書添付様式NO33 別紙活動報告書のとおり すべて政務活動に係 るものである。
		案分率

**ご利用票 兼 領収書**  
SALES SLIP AND RECEIPT

下記、正に領収致しました。

This is certify that West Japan Railway Company has received the following.

西日本旅客鉄道株式会社  
West Japan Railway Company

宛名  
RECEIVED FROM

様

お預かり番号  
RESERVATION NUMBER 2018

クレジットカード番号  
CARD NUMBER

金額計  
TOTAL AMOUNT

¥13,620  
(クレジットカード利用)

内容  
DETAIL

きっぷのご購入代金

購入日  
DATE OF PURCHASE

2020年1月25日

乗車日  
DATE OF DEPARTURE

1月27日

列車名・券種  
利用区間

のぞみ10号  
新大阪  
FROM

東京  
TO

¥13,620



JR  
JR西日本

領収書等添付様式【共通】

(令和2年1月分)  
(イーブンひょうご)  
(中島かおり)

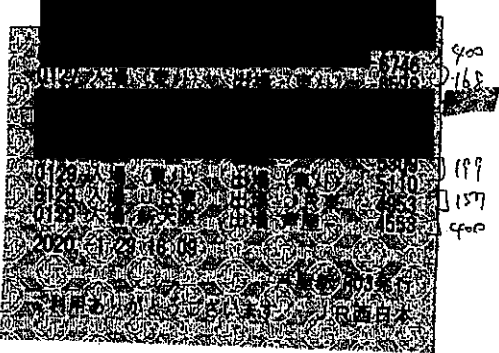
整理 番号	使 途 項 目	
35	<p data-bbox="240 443 1428 479">調査研究費・研修費・会議費・広報広聴費・要請陳情等活動費・資料作成費・資料購入費・事務所費・事務費・人件費</p>  <p data-bbox="1082 779 1118 875">案 分 率</p>	<p data-bbox="1134 517 1433 553">共通案分率           %</p> <p data-bbox="1134 571 1433 607">それ以外の案分 100%</p> <p data-bbox="1134 624 1433 660">案分の説明</p> <p data-bbox="1134 678 1433 875">領収書添付様式NO33 別紙活動報告書のとおり すべて政務活動に係 るものである。 本書は県会議員中島か おり宛のものである。</p>

領収書等添付様式【共通】

(令和2年1月分)

(イージンひょうこ)

(中島かおり)

使途項目

整理番号

調査研究費

研修費・会議費・広報広聴費・要請陳情等活動費・資料作成費・資料購入費・事務所費・事務費・人件費

36

No. 202001280029  
2020.01.28

領収書  
Receipt

中島 かおり 様

¥9,300

(内消費税 Con.Tax ¥845)  
(標準税率 ¥9,300)  
(軽減税率 ¥0)

上記正に領収致しました  
但、クレジット分 ¥9,300 を含みます クレジット払い

全国町村会館  
〒100-0014 東京都千代田区永田町1-11-35  
TEL 03-3581-0471 FAX 03-3580-0220

案分率

共通案分率 %

それ以外の案分 100%

案分の説明

領収書添付様式NO33  
別紙活動報告書のお  
りすべて政務活動に係  
るものである。  
食事代は含まれていな  
い。

領収書等添付様式【共通】

(令和2年1月分)

(イーガンひょうご)

(中島かおり)

使 途 項 目

整理  
番号

調査研究費

・ 研修費 ・ 会議費 ・ 広報広聴費 ・ 要請陳情等活動費 ・ 資料作成費 ・ 資料購入費 ・ 事務所費 ・ 事務費 ・ 人件費

37

2020/01/28 012855140686

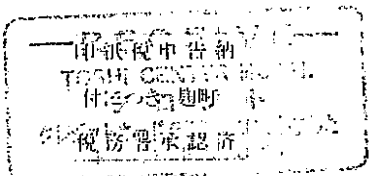

都市センターホテル

領 収 書

お名前 中島 かおり

様

金額 ¥11,834-

但し ご宿泊代金他として

上記金額正に領収致しました。

案分率

共通案分率 %

それ以外の案分 100%

案分の説明

領収書添付様式NO33  
別紙活動報告書のお  
りすべて政務活動に係  
るものである。まれに  
食事代は含まれていな  
い。

領収書等添付様式【共通】

(令和2年1月分)  
(イーブンひょうご)  
(中島かおり)

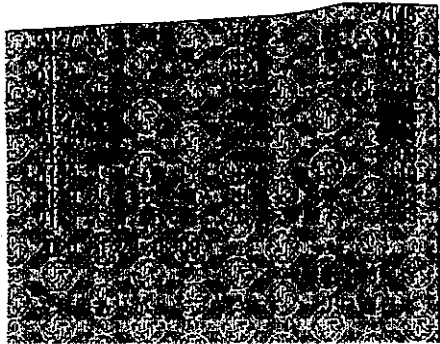
整理 番号	使 途 項 目									
	調査研究費・研修費・会議費・広報広聴費・要請陳情等活動費・資料作成費・資料購入費・事務所費・事務費・人件費									
38		<table border="1"><tr><td>共通案分率</td><td>％</td></tr><tr><td>それ以外の案分</td><td>100％</td></tr><tr><td>案分の説明</td><td></td></tr><tr><td>領収書添付様式NO33 別紙活動報告書のとおり すべて政務活動に係 るものである。 本書は県議員中島か おり宛のものである。</td><td></td></tr></table>	共通案分率	％	それ以外の案分	100％	案分の説明		領収書添付様式NO33 別紙活動報告書のとおり すべて政務活動に係 るものである。 本書は県議員中島か おり宛のものである。	
共通案分率	％									
それ以外の案分	100％									
案分の説明										
領収書添付様式NO33 別紙活動報告書のとおり すべて政務活動に係 るものである。 本書は県議員中島か おり宛のものである。										
										

領収書等添付様式【共通】

(令和2年1月分)

(イーブンひょうご)

(中島かおり)

整理 番号	使 途 項 目								
39	調査研究費・研修費・会議費・広報広聴費・要請陳情等活動費・資料作成費・資料購入費・事務所費・事務費・人件費								
		<table border="1"> <tr> <td data-bbox="1077 548 1133 862" rowspan="2">案 分 率</td> <td data-bbox="1133 548 1447 604">共通案分率           %</td> </tr> <tr> <td data-bbox="1133 604 1447 660">それ以外の案分 100%</td> </tr> <tr> <td colspan="2" data-bbox="1133 660 1447 716">案分の説明</td> </tr> <tr> <td colspan="2" data-bbox="1133 716 1447 862">           領収書添付様式NO33 別紙活動報告書のとおり すべて政務活動に係 るものである。 本書は県会議員中島か おり宛のものである。         </td> </tr> </table>	案 分 率	共通案分率           %	それ以外の案分 100%	案分の説明		領収書添付様式NO33 別紙活動報告書のとおり すべて政務活動に係 るものである。 本書は県会議員中島か おり宛のものである。	
案 分 率	共通案分率           %								
	それ以外の案分 100%								
案分の説明									
領収書添付様式NO33 別紙活動報告書のとおり すべて政務活動に係 るものである。 本書は県会議員中島か おり宛のものである。									

**領 収 書**

現・チ・ク・割引 No.7074  
 日付 '20年01月29日  
 車番 101010           000

基本運賃	¥820円
運賃料金計	¥820円
通行料他計	¥0円
<b>合計</b>	<b>¥820円</b>

上記の通り領収致しました  
毎度ご乗車ありがとうございます。  
 お忘れ物・お気付きの点は当社へ  
**えびす自動車株式会社**  
東京都大田区東糺谷2-4-21  
 TEL 03-3743-0401

# 領収書等添付様式【共通】

(令和2年1月分)  
 (イーブンひょうご)  
 (中島かおり)

整理番号	使 途 項 目								
40	<p data-bbox="247 347 359 392">調査研究費</p> <p data-bbox="367 347 1436 392">・ 研修費 ・ 会議費 ・ 広報広聴費 ・ 要請陳情等活動費 ・ 資料作成費 ・ 資料購入費 ・ 事務所費 ・ 事務費 ・ 人件費</p>	<table border="1"> <tr> <td data-bbox="1085 414 1125 784" rowspan="2">案分率</td> <td data-bbox="1133 414 1436 459">共通案分率            %</td> </tr> <tr> <td data-bbox="1133 470 1436 515">それ以外の案分 100%</td> </tr> <tr> <td colspan="2" data-bbox="1133 526 1436 571">案分の説明</td> </tr> <tr> <td colspan="2" data-bbox="1133 582 1436 784">                     領収書添付様式NO33                      別紙活動報告書のとおり                      すべて政務活動に係                      るものである。                      本書は県会議員中島か                      おり宛のものである。                 </td> </tr> </table>	案分率	共通案分率            %	それ以外の案分 100%	案分の説明		領収書添付様式NO33 別紙活動報告書のとおり すべて政務活動に係 るものである。 本書は県会議員中島か おり宛のものである。	
案分率	共通案分率            %								
	それ以外の案分 100%								
案分の説明									
領収書添付様式NO33 別紙活動報告書のとおり すべて政務活動に係 るものである。 本書は県会議員中島か おり宛のものである。									

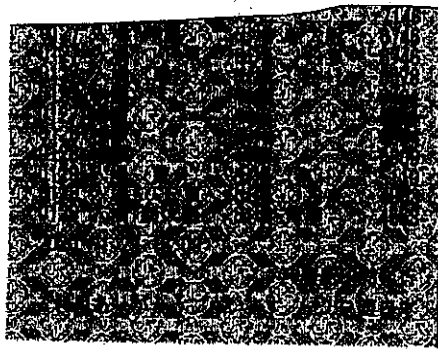

157



領収書等添付様式【共通】

(令和2年1月分)  
(イーブンひょうご)  
(中島かおり)

整理番号	使 途 項 目	
	調査研究費・研修費・会議費・広報広聴費・要請陳情等活動費・資料作成費・資料購入費・事務所費・事務費・人件費	
41		共通案分率 %
		それ以外の案分 100%
		案分の説明 領収書添付様式NO33 別紙活動報告書のとおり すべて政務活動に係 るものである。 案分率 帰りは東京からではなく 品川から利用した

**ご利用票 兼 領収書**  
SALES SLIP AND RECEIPT

下記、正に領収致しました。

This is certify that West Japan Railway Company has received the following.

西日本旅客鉄道株式会社  
West Japan Railway Company

宛名  
RECEIVED FROM

様

お預かり番号  
RESERVATION NUMBER 2019

クレジットカード番号  
CARD NUMBER

金額計  
TOTAL AMOUNT

¥ 13,620  
(クレジットカード利用)

内容  
DETAIL

きっぷのご購入代金

購入日  
DATE OF PURCHASE

2020年1月25日

乗車日  
DATE OF DEPARTURE

1月29日

列車名・券種  
利用区間

のぞみ231号  
東京  
FROM

新大阪  
TO

¥ 13,620



### 領収書等添付様式【共通】

(令和2年1月分)  
(イーブンひょうご)  
(中島かおり)

整理番号	使 途 項 目	
	調査研究費・研修費・会議費・広報広聴費・要請陳情等活動費・資料作成費・資料購入費・事務所費・事務費・人件費	
42		共通案分率 %
		それ以外の案分 100%
	案分の説明	案分率
	領収書添付様式NO33別紙活動報告書のとおりすべて政務活動に係るものである。	
		本書は県会議員中島かおり宛のものである。

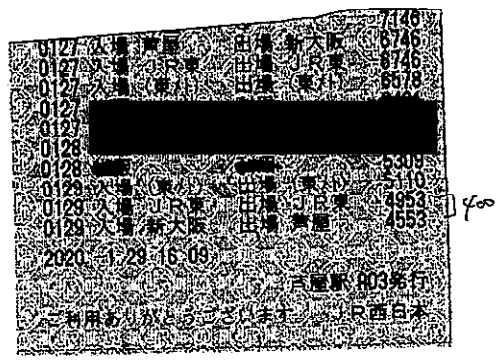

領収書等添付様式【共通】

(令和2年1月分)  
(イーブンひょうご)  
(中島かおり)

整理 番号	使 途 項 目							
	調査研究費・研修費・会議費・広報広聴費・要請陳情等活動費・資料作成費・資料購入費・事務所費・事務費・人件費							
43		<table border="1"><tr><td>共通案分率</td><td>9%</td></tr><tr><td>それ以外の案分</td><td>100%</td></tr><tr><td>案分の説明</td><td>領収書添付様式NO33 別紙活動報告書の通り すべて政務活動に係る ものである。 本書は県議員中島か おり宛のものである</td></tr></table>	共通案分率	9%	それ以外の案分	100%	案分の説明	領収書添付様式NO33 別紙活動報告書の通り すべて政務活動に係る ものである。 本書は県議員中島か おり宛のものである
共通案分率	9%							
それ以外の案分	100%							
案分の説明	領収書添付様式NO33 別紙活動報告書の通り すべて政務活動に係る ものである。 本書は県議員中島か おり宛のものである							
<p>領 収 証</p> <p>様</p> <p>令和2年1月27日</p> <p>¥ 5,000-</p> <p>但 研修会参加費として 上記正に領収いたしました。</p> <p>女性都道府県議会議員の会 会計 大前 はるよ 兵庫県西宮市津門綾羽町2-3</p>								

活動報告書

※政務活動費の透明性確保の観点から可能な限り具体的に記載すること

議員名 中島かおり

活動名	女性都道府県議会議員の会				
活動概要	<p>○実施日 令和2年1月27日(月)～1月29日(水)</p> <p>○場所 令和2年1月27日 衆議院第二議員会館 第3会議室 1月28日 大和証券本社、衆議院会館 1月29日 防災専門図書館、目黒駐屯地</p> <p>○内容 別紙案内状の通り</p> <p>○活動成果</p> <p>1/27 13:40～15:00 シンポジウム『働き方改革の現状と課題』 内閣府男女共同参画局長池永氏</p> <p>15:00休憩</p> <p>15:10～16:30 講演『介護と女性議員』医療法人遼断悠躍会理事長佐々木淳 昭和女子大学理事長 坂東真理子先生 女性の活躍推進をテーマとした情報提供と意見交換を行った</p> <p>1/28 9:00～13:00 大和証券グループ本社視察。女性活躍推進や30%クラブ・働き方改革などの話の後、女性で常務執行役の白川加名CHOと面談。</p> <p>14:00～16:00 衆議院会館会議室にて、デトロイト・トーマツ・コンサルティング 只松美智子氏と、相互に情報提供と意見交換を行った</p> <p>1/29 9:00～10:00 防災専門図書館視察。防災、災害等に関する資料の収集とその活用・発信・運営について学ぶことができた</p> <p>11:00～12:00 目黒駐屯地視察。自衛隊員と意見交換</p> <p>★案分率 活動内容はすべて政務活動である</p>				
経費	領収書No	項目・内容	支出額	案分率(%)	政務活動費 充当金額
	1-33	研修会参加交通費(女性都道府県議会議員の会)(芦屋～新大阪)	400	100	400
	1-34	研修会参加交通費(女性都道府県議会議員の会)(新大阪～東京)	13,620	100	13,620
	1-35	研修会参加交通費(女性都道府県議会議員の会)(東京～国会議事堂前)	168	100	168
	1-36	研修会参加宿泊代(女性都道府県議会議員の会)	9,300	100	9,300
	1-37	研修会参加宿泊代(女性都道府県議会議員の会)	11,834	100	11,834
	1-38	研修会参加交通費(女性都道府県議会議員の会)(永田町～目黒)	199	100	199
	1-39	研修会参加交通費(女性都道府県議会議員の会)(目黒～現地)	820	100	820
	1-40	研修会参加交通費(女性都道府県議会議員の会)(現地～品川)	157	100	157
	1-41	研修会参加交通費(女性都道府県議会議員の会)(品川～新大阪)	13,620	100	13,620
	1-42	研修会参加交通費(女性都道府県議会議員の会)(新大阪～芦屋)	400	100	400
	1-43	研修会参加費(女性都道府県議会議員の会)	5,000	100	5,000
		合計		55,518	
考備	*添付書類: 案内状、研修資料				

\*この様式は、「視察・調査活動」、「要請陳情活動」、「県政報告会・要望会等会議の開催」、「研修会への参加」、「意見交換会への参加」、「業務の委託」、「広報紙・誌の発行」を行った場合等、政務活動費を使用した全ての活動について作成する。

行政調査報告書

I 議員名 中島かおり

II 期間 令和2年1月27日(月)～令和2年1月29日(火)

III 行程表

日時(現地時間)	滞在地、訪問・宿泊先	交通機関	内容	
1/27 (月)	9:30～10:20	JR 芦屋～新大阪	JR	
	10:20～13:00	新大阪～東京	新幹線	
	13:00～13:40	東京～国会議事堂前	東京メトロ	
	13:40～16:30	衆議院第二議員会館 第3会議室 13:40～15:00 シンポジウム『働き方改革の現状と課題』 内閣府男女共同参画局長池永氏 15:00休憩 15:10～16:30 講演『介護と女性議員』医療法人連断悠羅会 理事長佐々木淳 昭和女子大学理事長 坂東真理子先生		女性の活躍推進をテーマとした情報提供と意見交換を行った。 女性の活躍ができる県政取組にさいし、働き方など労務面の制度の充実はかかせず、また、介護現場の立場からの充実に必要性を感じた。
	宿泊先：全国町村会館（東京都千代田区永田町1-11-35）			
1/28 (火)	9:00～13:00	大和証券グループ本社 常務執行役の白川加名CHO		女性活躍推進や30%クラブ・働き方改革などの話の後、CHOと面談視察・意見交換。
	14:00～16:00	衆議院第二議員会館 第3会議室 デロイトトーマツ 只松美智子氏		情報交換・意見交換。女性の活躍ができる県政を行う参考となった
		宿泊先：都市センターホール（東京都千代田区平河町2丁目4-1）		
1/29 (水)	9:00～10:00	防災専門図書館		防災・災害に関する唯一の専門図書館。防災、災害等に関する資料の収集とその活用・発信を通じて住民のセーフティネットとして貢献するとして運用されている図書館。県での防災・災害の情報発信の在り方について参考になった。
		永田町～目黒	東京メトロ	
		目黒～現地	タクシー	
	11:30～12:00	目黒駐屯地 自衛隊員		陸上自衛隊 目黒駐屯地、統合幕僚学校と教育訓練研究本部教育訓練研究本部の視察。その他、航空自衛隊幹部学校、海上自衛隊幹部学校もある。 目黒基地は、東京都中心部に位置し安政4年(1857年)に徳川幕府が砲薬製造所を設立したのが始まり。 その後、海軍技術研究所、英連邦軍(豪州軍)エビスキャンプを経て、技術研究本部第1研究所の設置及び防衛研究所の霞ヶ関からの移転後、平成6年に統合幕僚学校及び陸海空の各幹部学校が市ヶ谷から移転。 平成28年には防衛研究所が市ヶ谷に移転し現在の形となっている。 地方自治体の防災に、自衛隊の方々との連携は欠かせないものとなっている。
		恵比寿～品川	JR	
	14:00～16:30	品川～新大阪	新幹線	
	新大阪～芦屋	JR		

令和元年 12 月 27 日

女性都道府県議会議員の皆様

女性都道府県議会議員の会  
令和元年度総会・研修会のご案内

女性都道府県議会議員の会  
幹事 一同

拝啓 皆様におかれましては、それぞれの議会におきましてご活躍のことと存じます。  
私共女性都道府県議会議員の会は、女性の都道府県議会議員が少ない現状から、党派の垣根を  
超えて、女性の立場で様々な課題に対しての情報交換を行い、それぞれの議会において政策  
提言を行えるようにと、2016年(平成28年)に設立したものです。

年に1回の総会と医療福祉やまちづくりなどの様々なテーマを女性の視点で取り組んで  
いこうと勉強会を開催しております。

今年は、多くの自治体で統一地方選挙が行われ、新たな仲間も加わっていただいたものと  
思います。今まで一度も参加したことがないという方も、ぜひご参加いただき、全国の仲間  
とともに有意義な時間を共有できればと考えております。

皆様のご参加を幹事会一同、心よりお待ちしております。

敬具

記

日 時 : 令和2年1月27日(月)～28日(火)

参加費 : 5,000円

スケジュール : 1月27日(月)会場 : 衆議院第二議員会館 第3会議室

13:00 総会

13:40 シンポジウム『働き方改革の現状と課題』(仮)

内閣府男女共同参画局 局長 池永肇恵氏(予定)より講演、各都道  
府県での取り組みの紹介等、情報共有と会場と意見交換

15:00 休憩

15:10 講演会『介護と女性議員』(仮)

講師 : 佐々木淳先生 医療法人社団悠翔会理事長

16:30 介護、在宅医療などで講演多数

17:30 近隣飲食店にて交流会

※1月28日(火)については、午前中に関係機関の視察を調整中

以上

<女性都道府県議会議員の会 参加申込書>

ひか しよ

お名前 中島 ひかり

所属議会 兵庫県議会

ご住所 芦屋市 芥屋之町 1-19-204

お電話番号 0797-55-8102

携帯電話番号 \_\_\_\_\_

E-mail アドレス \_\_\_\_\_

Facebook ・ している (アカウント名 \_\_\_\_\_) ・ していない

女性都道府県議会議員の会に 参加します ・ ~~参加しません~~

《総会等出欠》

- ・ 総会 参加します ・ 参加しません
- ・ シンポジウム 参加します ・ 参加しません
- ・ 講演会 参加します ・ 参加しません
- ・ 交流会 参加します ・ 参加しません
- ・ 2日目視察 参加します ・ 参加しません

《ご意見・メッセージ等》

※返信は、1月17日(金)までにE-mailまたはFaxで下記へお願いします。

大前はるよ事務所 E-mail XXXXXXXXXX

Fax 0798-35-7778

【問合せ先】 Facebook メッセージまたは上記メールアドレスへお願いします。



〈参考資料〉

女性都道府県議会議員の会について（※役員は平成28年8月22日時点）

【設立の趣旨】

人口減少社会というこれまで誰も経験したことのない社会構造の変化の中で、女性の力を活かすことの重要性が叫ばれています。

全国都道府県議会議長会の調べによれば、平成27年7月1日現在の都道府県議会における女性議員の数は、2675の定数のうち、259人と、わずか9.7%を占めるにすぎません。しかし、数が少ないからこそ、女性都道府県議会議員に期待されている役割はより一層大きくなっているといえるのではないのでしょうか。

わたしたちは、それぞれの議会にあつて最大でも2割を占めるに過ぎない女性議員同士が、都道府県や党派・政党の垣根を超えて交流を深めることで、それぞれの立場や政策に応じた有意義な情報交換が行え、その力をより発揮することに貢献できるのではないかと考えています。

この会での出会いやつながりが、それぞれの議会における活動に幅を与え、都道府県民のみなさまの福利向上につながるよう、また少数派の立場に身を置かざるを得ないこともある個々の女性議員のエンパワーメントとなることを願い、女性都道府県議会議員の会を設立します。

【規約】

第1条 本会は、「女性都道府県議会議員の会」と称する。

第2条 本会は、女性都道府県議会議員の交流と親睦、会員相互の研鑽により、会員の所属する都道府県民の福利向上と会員のエンパワーメントをはかることを目的とする。

第3条 本会は、前条の目的に賛同する女性都道府県議会議員をもって構成する。

第4条 本会の役員は、総会において選出し、世話人若干名、事務局若干名とし、任期は1年とする。ただし、再任を妨げない。

第5条 本会は、第2条における目的を達成するために必要な事業を行う。

~~第6条 本会の運営費は、参加費をもってこれに当てる。事業費は、その都度徴収する。~~

第7条 役員は、役員会を開催し、会の運営に必要な事項を決定する。事務局は、役員会に提案する事項を準備し、必要に応じ役員会を開催する。

第8条 本会の総会は年1回とし、必要に応じて臨時総会を開催することができる。

第9条 本規約は、総会において改正することができる。

以上

【役員】

世話人

群馬県議会議員 あべともよ

奈良県議会議員 猪奥美里  
長野県議会議員 今井正子  
東京都議会議員 上田令子  
香川県議会議員 岡野朱里子  
埼玉県議会議員 柿沼トミ子  
広島県議会議員 河井あんり  
福島県議会議員 桜田葉子  
岐阜県議会議員 野村美穂  
福井県議会議員 細川かをり

事務局

長崎県議会議員 浅田眞澄美  
兵庫県議会議員 大前春代(会計)  
滋賀県議会議員 駒井千代

# 働き方改革推進法における 労働時間法制の見直しについて

令和2年1月27日

厚生労働省 労働基準局  
労働条件政策課

0

## 本日で説明する内容について

1. なぜ「働き方改革」が必要なのか
2. 我が国における労働時間等の現状
3. 働き方改革推進法による改正のポイント  
(労働時間法制の見直し関係)

参考資料

「働き方改革実行計画」と「働き方改革推進法」

1

# 1. なぜ「働き方改革」が必要なのか

日本の人口は近年減少局面を迎えている。

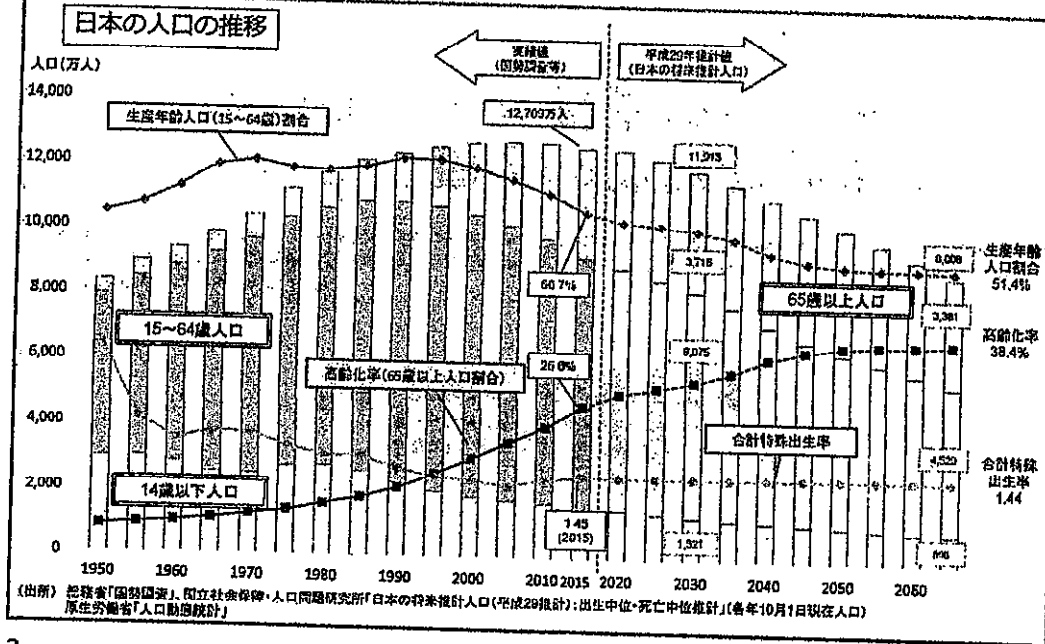

2

5割  
潜在の常仲か

日本では子育て期の女性の労働参加が欧米と比べて低い

- 日本では、出産・育児を機に労働市場から退出する女性が多い。(M字カーブ)  
特に、子育て期の女性において、就業率と潜在的労働力率の差が大きい。
- 一方、アメリカやスウェーデン等の欧米先進諸国では子育て期における就業率の低下はみられない。

## 女性の年齢別就業率

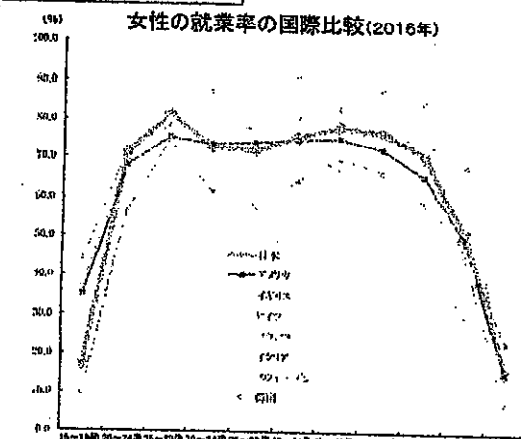

### 女性の年齢階級別労働力率と潜在的労働力率(2018年)

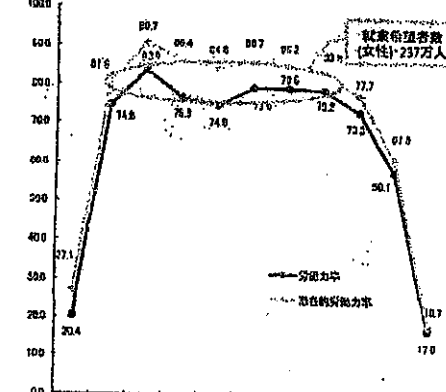

資料出所: 日本 総務省「労働力調査」(平成28年)  
その他 (他) 労働政策研究・研修機構「データブック国際労働力比較2018」  
注) アメリカ、イギリス、イタリアの「15~19」は「16~19」のデータ。  
スウェーデンの「65~」は「65~74」のデータである。

(資料出所) 総務省「平成29年労働力調査」、「平成29年労働力調査(国勢調査)」

3

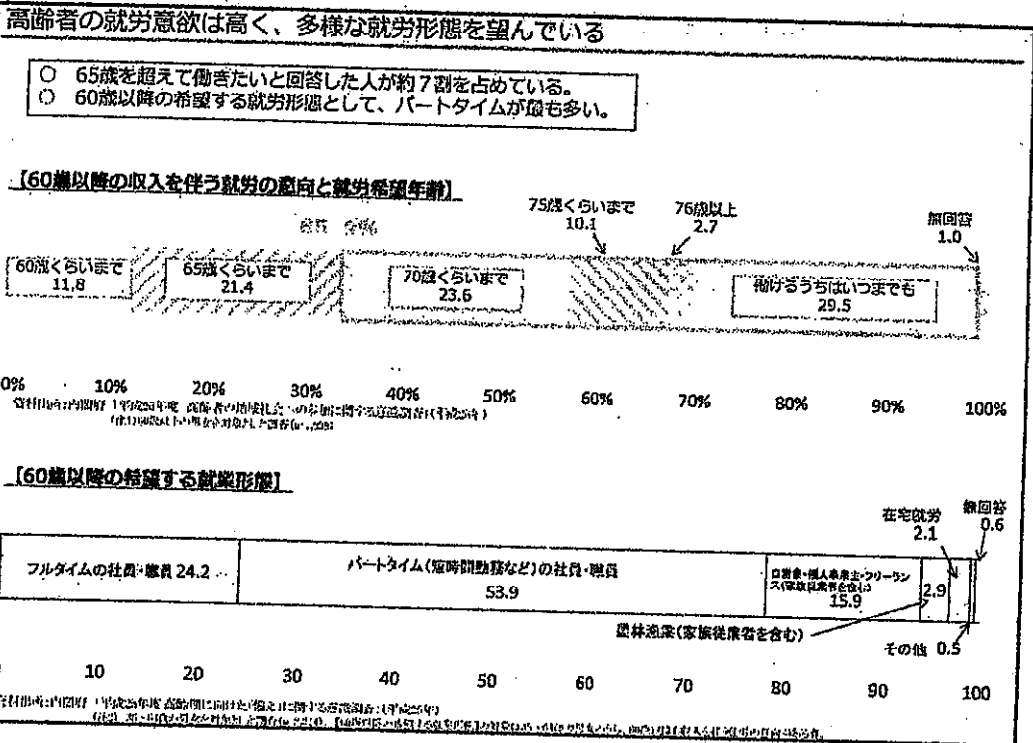

4

## 2. 我が国における労働時間等の現状

### ポイント

- 我が国における長時間労働の現状

5

我が国における一般労働者の年間総実労働時間は横ばいで推移

年間総実労働時間は減少傾向で推移しているが、これは一般労働者（パートタイム労働者以外の者）の総実労働時間については横ばいで推移するなかで、総実労働時間が比較的短いパートタイム労働者の比率が平成8年頃から高まったこと等がその要因と考えられる。  
 なお、平成21年には、前年秋の金融危機の影響で製造業を中心に所定内・所定外労働時間がともに大幅に減少したが、その後、総実労働時間は1700時間台で推移している。

年間総実労働時間の推移(パートタイム労働者を含む)

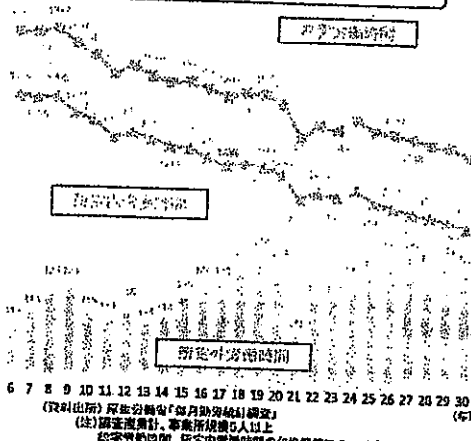

就業形態別年間総実労働時間及びパートタイム労働者比率の推移

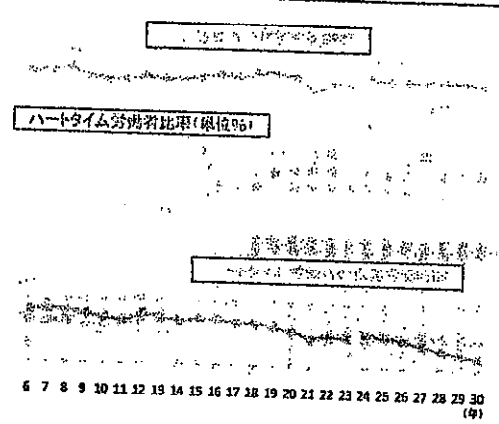

(資料出所) 厚生労働省「毎月勤労統計調査」  
 (注) 調査対象は、事業所規模5人以上  
 総実労働時間、所定内労働時間の年換算値については、各月間平均値を12倍し、小数点以下第1位を四捨五入したものである。  
 所定外労働時間については、総実労働時間の年換算値から所定内労働時間の年換算値を引いて算出している。  
 平成24年以降の値は、東京都の「500人以上規模の事業所」について再集計した値(再集計値)に変更しており、従来の公表値とは後続しないことに注意。

6

(参考) 産業別労働時間の実績

産業別に見ると、年間総実労働時間は「運輸業、郵便業」が最も長く、次いで「建設業」が長くなっている。また、所定外労働時間は「運輸業、郵便業」が最も長く、次いで「製造業」が長くなっている。週60時間以上働く者の割合についても「運輸業、郵便業」が最も高くなっている。

産業別年間総実労働時間(パートタイム労働者を含む)(平成28年)

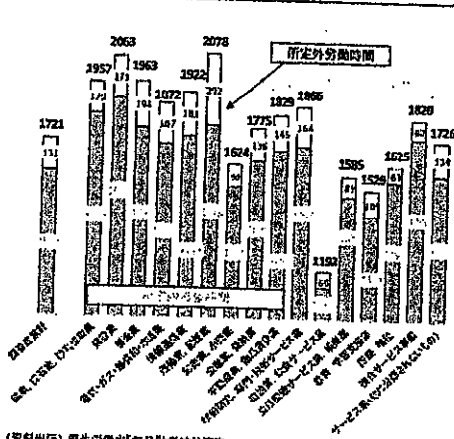

産業別週60時間以上就業する雇用者数割合及び平均週間就業時間(パートタイム労働者を含む)(平成28年)

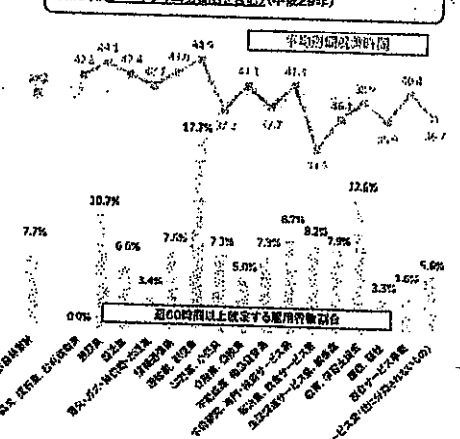

(資料出所) 厚生労働省「毎月勤労統計調査」  
 (注) 事業所規模5人以上  
 総実労働時間、所定内労働時間の年換算値については、各月間平均値を12倍し、小数点以下第1位を四捨五入したものである。  
 所定外労働時間については、総実労働時間の年換算値から所定内労働時間の年換算値を引いて算出している。  
 (資料出所) 厚生労働省「労働力調査」  
 (注) 週60時間以上就業する雇用者数割合については、雇用者(林業を除く)総数に占める週60時間以上就業者(年平均値)が60時間以上の者の割合である。

7

(参考) 過労死の現状

○脳・心臓疾患の支給決定件数は、労災（民間雇用労働者）で300件前後、地方公務員の公務災害で20件前後で推移  
 ○精神障害の支給決定件数は、増加傾向であり、2017年度は労災及び地方公務員の公務災害ともに過去最高（労災：506件、地方公務員の公務災害：50件）

1 過労死等に係る労災補償の状況（民間雇用労働者）

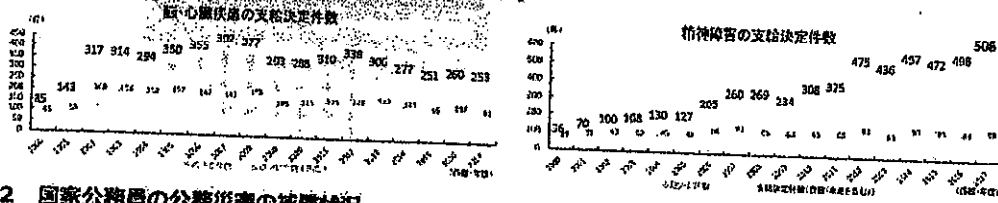

2 国家公務員の公務災害の補償状況

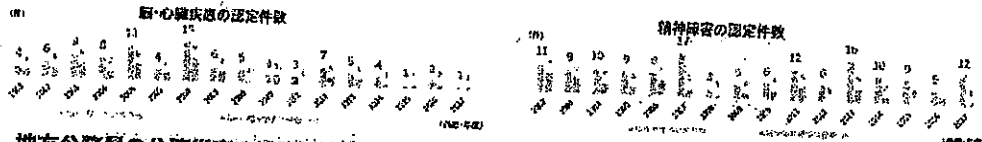

3 地方公務員の公務災害の補償状況

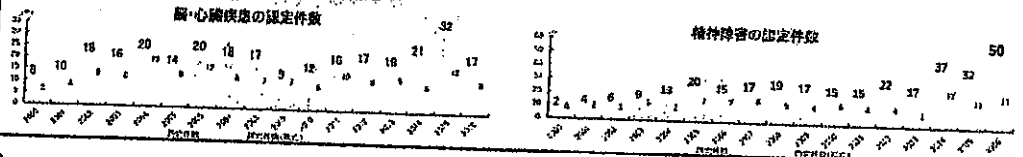

8

3. 働き方改革推進法による改正のポイント  
 (労働時間法制の見直し関係)

ポイント

- 時間外労働の上限規制
- 年次有給休暇の時季指定
- フレックスタイム制の見直し
- 高度プロフェSSIONAL制度
- 勤務間インターバル制度
- 労働時間の状況の把握

9

◆**時間外労働の上限規制**  
時間外労働の上限を法律で罰則付きで規制

時間外労働の上限を法律で規制することは、約70年前（1947年）に制定された労働基準法において初めての大改革。

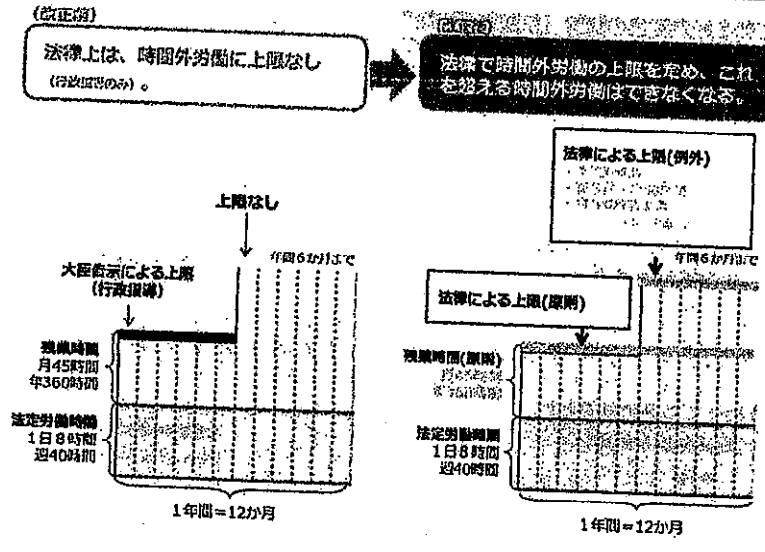

一部の事業・業種には上限規制の適用を猶予または除外

- |                    |   |
|--------------------|---|
| 自動車運転の業務           | 改正法施行5年後に、上限規制を適用します。<br>(ただし、適用後の上限時間は、年960時間とし、将来的な一般則の適用については引き続き検討します。)   |
| 建設事業               | 改正法施行5年後に、上限規制を適用します。<br>(ただし、災害時における復旧・復興の事業については、複数月平均80時間以内・1か月100時間未満の要件は適用しません。この点についても、将来的な一般則の適用について引き続き検討します。)      |
| 医師                 | 改正法施行5年後に、上限規制を適用します。<br>(ただし、具体的な上限時間等については、医療界の参加による検討の場において、規制の具体的なあり方、労働時間の短縮策等について検討し、結論を得ることとしています。)                  |
| 鹿児島県及び沖縄県における砂糖製造業 | 改正法施行5年後に、上限規制を適用します。   |
| 新技術・新商品等の研究開発業務    | 医師の面接指導(※)、代替休暇の付与等の健康確保措置を設けた上で、 <b>時間外労働の上限規制は適用しません。</b><br>※時間外労働が一定時間を超える場合には、事業主は、その者に必ず医師による面接指導を受けさせなければならないこととします。 |



◆中小企業の月60時間超の時間外労働に係る割増賃金率の引き上げ（猶予廃止）

中小企業に適用が猶予されていた月60時間超の時間外労働に係る割増賃金率の引き上げ（25%→50%）について、令和5年4月より猶予を廃止し、50%以上の割増賃金率の支払いを義務づけ。

(現在)

月60時間超の残業割増賃金率大企業は50%  
中小企業は25%

(改正後)

月60時間超の残業割増賃金率大企業、中小企業ともに50%  
※中小企業の割増賃金率を引上げ

	1か月の時間外労働 〔1日8時間・1週40時間 を超える労働時間〕	
	60時間以下	60時間超
大企業	25%	50%
中小企業	25%	25%

	1か月の時間外労働 〔1日8時間・1週40時間 を超える労働時間〕	
	60時間以下	60時間超
大企業	25%	50%
中小企業	25%	50%

12

◆年次有給休暇の時季指定義務  
年5日の年次有給休暇を取得させることを企業に義務づけ

年次有給休暇が年10日以上付与される労働者（管理監督者を含む）に対して、そのうちの年5日について使用者が時季を指定して取得させることを義務づけ。

労働者の申出による取得（原則）

労働者 → 労働者が使用者に取得時季を申出 → 使用者

使用者の時季指定による取得（新設）

使用者 → 使用者が労働者に取得時季の意見を聴取 → 労働者の意見を尊重し使用者が取得時季を指定 → 労働者

※ 労使協議を要する

そもそも、①の希望申出がしにくいという状況がありました。

→ 我が国の年次取得率：51.1%  
(平成30年度労働条件総合調査)

〔例〕4/1入社の場合

4/1 入社

10/1 (10日付与(基準日))

4/1

9/30

10/1～翌9/30までの1年間に5日取得時季を指定しなければならない。

13

**◆フレックスタイム制の見直し**  
**フレックスタイム制の清算期間の上限を1か月から3か月に延長**

○フレックスタイム制の清算期間の上限を1か月から3か月に延長し、柔軟な働き方を可能とする。  
 ○ただし、特定月に業務が過度に集中することを防ぐため、各月で週平均50時間を超えた場合は、その月ごとに超えた時間に対する割増賃金の支払いを必要とする。

(改正前)

清算期間の上限：1か月

(改正後)

清算期間の上限：3か月

例えば、「6・7・8月の3か月」の中で労働時間の調整が可能となるため、子育て中の親が8月の労働時間を短くすることで、産前産後の子と過ごす時間を確保しやすくなるといったメリットがある。

14

**◆高度プロフェッショナル制度の創設**  
 高度の専門的知識等を要する業務に就き、かつ、一定額以上の年収を有する労働者に適用される労働時間制度を創設

「高度プロフェッショナル制度」とは、高度の専門的知識等を有し、職務の範囲が明確で一定の年収要件を満たす労働者を対象として、労使委員会の決議及び労働者本人の同意を前提として、年間104日以上の日休確保措置や健康管理時間の状況に応じた健康・福祉確保措置等を講ずることにより、労働基準法に定められた労働時間、休憩、休日及び深夜の割増賃金に関する規定を適用しない制度です。

**要点 1 高度プロフェッショナル制度の対象となる範囲**

対象労働者

(1) 使用者との間の合意に基づき職務が明確に定められていること

(2) 使用者から確実に支払われると見込まれる1年間当たりの賃金の額が少なくとも1,075万円以上であること

(3) 対象労働者は、対象業務に常勤として従事していることが原則であり、対象業務以外の業務にも常勤として従事している者は対象労働者とはならないこと

対象業務

(1) 対象業務に従事する時間に関し使用者から具体的な指示を受けて行うものではないこと

(2) 具体的な対象業務は次のページのとおり

(対象業務となり得る業務の例、なり得ない業務の例についてはパンフレット「高度プロフェッショナル制度わかりやすい解説」をご覧ください)

URL: [https://www.mhlw.go.jp/stf/shingi2/shingi2\\_000092207\\_01.pdf](https://www.mhlw.go.jp/stf/shingi2/shingi2_000092207_01.pdf)

15

<p>①金融工学等の知識を用いて行う金融商品の開発の業務</p> <p>金融取引のリスクを減らしてより効率的に利益を得るため、金融工学のほか、統計学、数学、経済学等の知識をもって確率モデル等の作成、更新を行い、これによるシミュレーションの実施、その結果の検証等の技法を駆使した新たな金融商品の開発の業務をいいます。</p> <p>②資産運用（指図を含む。以下同じ。）の業務又は有価証券の売買その他の取引の業務のうち、投資判断に基づく資産運用の業務、投資判断に基づく資産運用として行う有価証券の売買その他の取引の業務又は投資判断に基づき自己の計算において行う有価証券の売買その他の取引の業務</p> <p>金融知識等を活用した自らの投資判断に基づく資産運用の業務又は有価証券の売買その他の取引の業務をいいます。</p> <p>③有価証券市場における相場等の動向又は有価証券の価格等の分析、評価又はこれに基づく投資に関する助言の業務</p> <p>有価証券等に関する高度の専門知識と分析技術を用いて分析し、当該分析の結果を踏まえて評価を行い、これら自らの分析又は評価結果に基づいて運用担当者等に対し有価証券の投資に関する助言を行う業務をいいます。</p> <p>④顧客の事業の運営に関する重要な事項についての調査又は分析及びこれに基づく当該事項に関する考察又は助言の業務</p> <p>企業の事業運営についての調査又は分析を行い、企業に対して事業・業務の再編、人事等社内制度の改革など経営戦略に匹敵する抜本的改革等を提案し、その実現に向けてアドバイスや支援をしていく業務をいいます。</p> <p>⑤新たな技術、商品又は役務の研究開発の業務</p> <p>新たな技術の研究開発、新たな技術を導入して行う管理方法の構築、新素材や新型モデル・サービスの研究開発等の業務をいいます。専門的、科学的な知識、技術を有する者によって、新たな知見を得ること又は技術的改善を通じて新たな価値を生み出すことを目的として行われるものをいいます。</p>
--

16

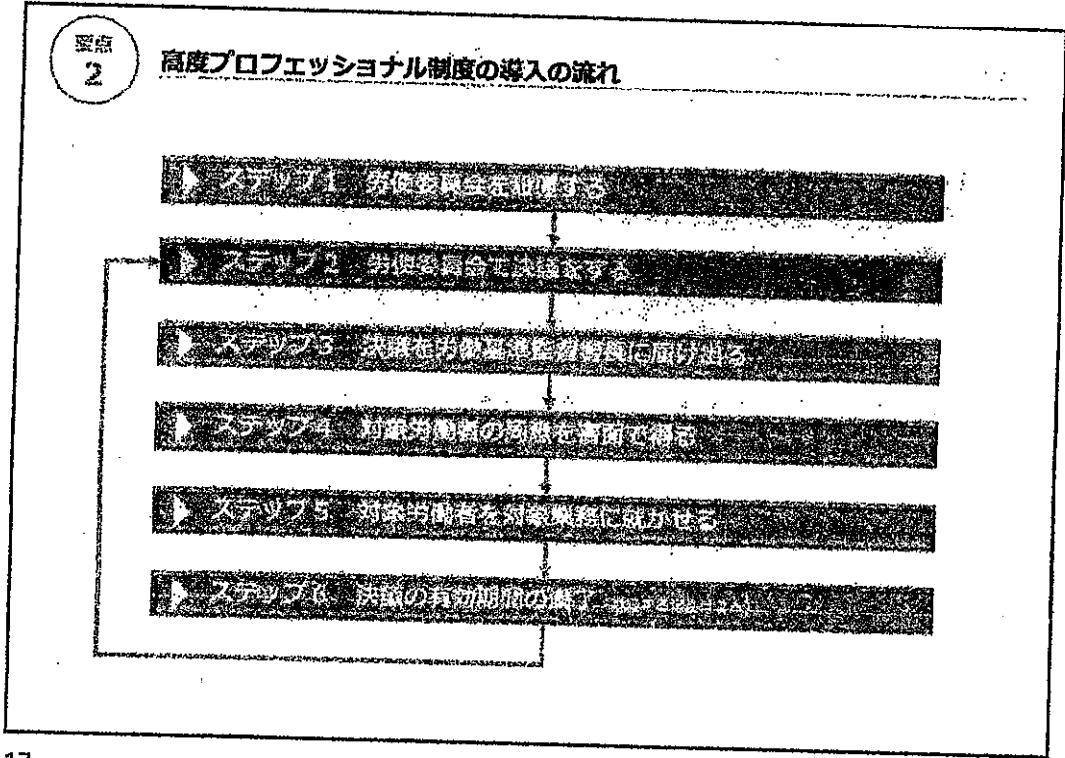

17

3

### 高度プロフェッショナル制度の対象労働者の健康確保措置

使用者は、高度プロフェッショナル制度の対象労働者に対して、次の①～④の措置を実施しなければなりません。

労働時間等の把握	健康管理時間（事業場内にいた時間＋事業場外で労働した時間）をタイムカードやパソコンの使用時間等により客観的に把握しなければなりません。
休日の確保	年間104日以上、かつ、4週間を過ぎ4日以上の休日を与えなければなりません。
健康確保措置	次のいずれかに該当する措置を決議で定め、実施しなければなりません。 1. 勤務間インターバルの確保（1.1時間以上）＋深夜業の回数制限（1か月に4回以内） 2. 健康確保時間の上限措置（1週間当たり40時間を超えた時間について、1か月について100時間以内又は3か月について240時間以内とすること） 3. 1年に1回以上の連続2週間の休日を与えること（本人が請求した場合は連続1週間×2回以上） 4. 臨時の健康診断（1週間当たり40時間を超えた健康確保時間が1か月当たり80時間を超えた労働者又は申告があった労働者が対象）
健康確保時間の内容に付した措置（健康確保措置）	次の措置のうちから決議で定め、実施しなければなりません。 1. 「④選択的措置」のいずれかの措置（上記③において決議で定めたもの以外） 2. 医師による面接指導 3. 代休休日又は特別な休日の付与 4. 心とからだの健康問題についての相談窓口の設置 5. 適切な部署への配置転換 6. 産業医等による助言指導又は保健指導

⚠ 高度プロフェッショナル制度の対象労働者の適正な労働条件を確保するために、「指針」が定められています。労使委員会の決議をする委員は、決議の内容がこの指針に適合したものであるようにしなければなりません。制度の導入に当たっては、「指針」をご参照ください。

(URL: <https://www.mhlw.go.jp/content/000011677.pdf>)



### ◆勤務間インターバル制度（労働時間等設定改善法の改正） 勤務間インターバル制度の普及促進を図るため、制度の導入を努力義務化

#### 「勤務間インターバル」制度とは？

1日の勤務終了後、翌日の出社までの間に、一定時間以上の休息時間（インターバル）を確保する仕組み

➡ この仕組みを企業の努力義務とすることで、働く方々の十分な生活時間や睡眠時間を確保

#### 【例：11時間の休息時間を確保するために始業時刻を後ろ倒しにする場合】

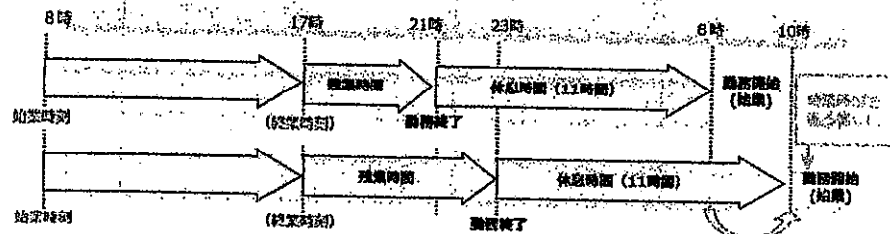

**◆労働時間の状況の把握（労働安全衛生法の改正）**  
**管理監督者も含めほぼすべての労働者について在社時間等の把握を義務付け**

医師による面接指導を確実に実施するなど健康管理の観点から、労働者の労働時間の状況の把握を義務付け。

(改正前)

● 割増賃金を適正に支払うため、労働時間を客観的に把握することをガイドラインで規定  
 → 裁量労働制が適用される人などは、このガイドラインの対象外。

【理由】

- ・裁量労働制の適用者は、みなし時間に基づき割増賃金の算定をするため、適正の対象としない。
- ・管理監督者は、時間外・休日労働の割増賃金の支払義務がからないため、適正の対象としない。

(改正後)

健康管理の観点から、裁量労働制が適用される人や管理監督者も含め、  
 労働者の労働時間の状況が客観的な方法その他適切な方法で把握されるよう法律で義務付け。

労働時間の状況を客観的に把握することで、長時間働いた労働者に対する、**医師による面接指導を確実に実施。**

「労働時間の状況」とは？  
 どれくらいの時間、労務を提供し得る状態にあったかという概念。すなわち、在社時間や事業場外勤務時間を把握することでも足り、休憩時間等を含めることも可。一般労働者について賃金支払のために適切に労働時間を把握していればもちろんそれで足りる。

「その他適切な方法」とは？  
 タイムカードやPCのログイン・ログオフなど客観的な記録を基本としつつ、やむを得ない場合には自己申告で把握することも可能。ただし、自己申告による場合には、適正な自己申告についての労働者・（労働時間の）管理者への十分な説明や、必要に応じ突撃調査を行うこと等の措置を講じる必要がある（平成31年3月29日付け基発0329第2号）。

20

(参考資料)  
**「働き方改革実行計画」と「働き方改革推進法」**

働く人の視点に立ったトータルな改革を進めるための「実行計画」と法改正による対応

**ポイント**

- 「働き方改革実行計画」の全体像
- 「働き方改革推進法」の概要

21

「働き方改革実行計画」の概要

<p><b>1. 働く人の視点に立った働き方改革の意義</b></p> <p>(1) 経済社会の現状 (2) 今後の取組の基本的考え方 (3) 本プランの実行 (コンセンサスに基づくスピードと実行) (ロードマップに基づく長期的かつ継続的な取組) (フォローアップと進捗の見直し)</p> <p><b>2. 同一労働同一賃金など非正規雇用の処遇改善</b></p> <p>(1) 同一労働同一賃金の実効性を確保する法制度とガイドラインの整備 (基本的考え方) (同一労働同一賃金のガイドライン) ① 基本給の均等・均衡待遇の確保 ② 各種手当の均等・均衡待遇の確保 ③ 福利厚生や教育訓練の均等・均衡待遇の確保 ④ 派遣労働者の取組 (法改正の方向性) ① 労働者が司法判断を求める際の根拠となる規定の整備 ② 労働者に対する待遇に関する説明の義務化 ③ 行政による裁判外紛争解決手続の整備 ④ 派遣労働者に関する法整備 (2) 法改正の施行に当たって ① 賃金引上げと労働生産性向上 (1) 企業への賃上げの働きかけや取引条件の改善 (2) 生産性向上支援など賃上げしやすい環境の整備</p> <p><b>3. 長時間労働の是正</b></p> <p>(1) 企業への賃上げの働きかけや取引条件の改善 (2) 生産性向上支援など賃上げしやすい環境の整備</p> <p><b>4. 育児・介護等による長時間労働の是正</b></p> <p>(基本的考え方) (法改正の方向性) (時間外労働の上限規制) (パワーハラスメント対策、メンタルヘルス対策) (勤務間インターバル制度) (法施行までの準備期間の確保)</p>	<p>(見直し) (現行制度の適用除外等の取組) (事前に予測できない災害その他事項の取組) (取引条件改善など業種ごとの取組の推進) (企業本社への監督指導等の強化) (意欲と能力ある労働者の自己実現の支援)</p> <p><b>5. 柔軟な働き方がしやすい環境整備</b></p> <p>(1) 雇用型テレワークのガイドライン刷新と導入支援 (2) 非雇用型テレワークのガイドライン刷新と働き手への支援 (3) 副業・兼業の推進に向けたガイドラインや認定モデル就業規則の策定</p> <p><b>6. 女性・若者の人材育成など活躍しやすい環境整備</b></p> <p>(1) 女性のキャリア教育など個人の学び直しへの支援などの充実 (2) 多様な女性活躍の推進 (3) 就職氷河期世代や若者の活躍に向けた支援・環境整備</p> <p><b>7. 職業の持続と仕事の見直し</b></p> <p>(1) 産業界の働き方改革と受入れ体制の整備 (2) トライアングル型支援などの推進 (3) 労働者の健康確保のための産業界・産業保健機能の強化</p> <p><b>8. 子育て・介護等と仕事の両立・職歴者の就業</b></p> <p>(1) 子育て・介護と仕事の両立支援の充実・活用促進 (男性の育児・介護等への参加促進) (2) 障害者等の希望や能力を活かした就業支援の推進</p> <p><b>9. 雇用吸収力・付加価値の高い産業への転換・再就職支援</b></p> <p>(1) 転換者の受け入れ企業支援や転職者採用の拡大のための指針策定 (2) 転換・再就職の拡大に向けた職業能力・職場情報の見える化</p> <p><b>10. 誰にでもチャンスのある教育環境の整備</b></p> <p><b>11. 高齢者の就業促進</b></p> <p><b>12. 外国人材の受け入れ</b></p> <p><b>13. 10年先の未来を見据えたロードマップ</b> (時間軸と指標を持った対応策の提示) (他の政府計画との連携)</p>
---	--

22

働き方改革を推進するための関係法律の整備に関する法律(平成30年法律第71号)の概要

労働者がそれぞれの事情に応じた多様な働き方を選択できる社会を実現する働き方改革を総合的に推進するため、長時間労働の是正、多様な働き方の実現、雇用形態にかかわらず公正な待遇の確保等のための措置を講ずる。

働き方改革に係る基本的考え方を明らかにするとともに、国は、改革を総合的に推進するための「基本方針」(閣議決定)を定めることとする。(雇用対策法)  
※(労働法において修正)中小企業の取組を促進するため、地方の関係等により構成される協議会の設置等の準拠体制を整備する努力義務規定を創設。

**1. 労働時間に関する制度の見直し(労働基準法、労働安全衛生法)**

- ・時間外労働の上限について、月45時間、年360時間を原則とし、臨時的な特別な事情がある場合でも年720時間、単月100時間未満(休日労働含む)、稼働月平均80時間(休日労働含む)を限度に設定。
- (※)自動車運転業務、建設作業、医師等については、猶予期間を設けた上で規制を適用等の例外あり。研究開発業務について、医師の面接指導を受けた上で、適用除外。
- ・月60時間を超える時間外労働に係る割増賃金率(50%以上)について、中小企業への猶予措置を廃止する。また、使用者は、10日以上有給休暇が付与される労働者に対し、5日について、毎年、時季を指定して与えなければならないこととする。
- ・高度プロフェッショナル制度の新設等を行う。(高度プロフェッショナル制度における健康確保措置を強化)。
- (※(労働法において修正)高度プロフェッショナル制度の適用に係る同意の撤回について規定を創設。

・労働者の健康確保措置の実効性を確保する観点から、労働時間の状況を法令で定める方法により把握しなければならないこととする。(労働安全衛生法)

**2. 勤務間インターバル制度の普及促進等(労働時間等設定改善法)**

- ・事業者は、前日の終業時刻と翌日の始業時刻の間に一定時間の休息の確保に努めなければならないこととする。
- (※(労働法において修正)事業者の責務として、短絡的発注や発注の内容の頻繁な変更を行わないよう配慮する努力義務規定を創設。

**3. 産業界・産業保健機能の強化(労働安全衛生法等)**

- ・事業者から、産業界に対しその業務を適切に行うために必要な情報を提供することとするなど、産業界・産業保健機能の強化を図る。

**1. 不合理な待遇差を解消するための規定の整備(パートタイム労働法、労働契約法、労働者派遣法)**

短時間・有期雇用労働者に関する同一企業内における正規雇用労働者との不合理な待遇の禁止に關し、個々の待遇ごとに、当該待遇の性質・目的に照らして適切と認められる事情を考慮して判断されるべき旨を明確化。併せて有期雇用労働者の均等待遇規定を整備。派遣労働者について、①派遣先の労働者との均等・均衡待遇、②一定の要件を満たす労働者による待遇のいづれかを確保することを義務化。また、これらの事項に関するガイドラインの根拠規定を整備。(※)同業種等の一般の労働者の平均的な賃金と同程度の賃金であること等

**2. 労働者に対する待遇に関する説明義務の強化(パートタイム労働法、労働契約法、労働者派遣法)**

短時間労働者・有期雇用労働者・派遣労働者について、正規雇用労働者との待遇差の内容・理由等に関する説明を義務化。

**3. 行政による履行確保措置及び裁判外紛争解決手続(行政ADR)の整備**

1の義務や2の説明義務について、行政による履行確保措置及び行政ADRを整備。

施行期日「T」(公布日(平成30年7月9日))

- Ⅰ:平成31年4月1日(中小企業における時間外労働の上限規制に係る改正規定の適用は平成32年4月1日、1の中小企業における割増賃金等の見直しは平成35年4月1日)
- Ⅱ:平成32年4月1日(中小企業におけるパートタイム労働法、労働契約法の改正規定の適用は平成33年4月1日)

※(労働法において修正)改正後の各法の施行期日の報告として、労働者と使用者の協議の促進等を通じて、労働者の職業生活の充実を図ることを明記。

23

### I 働き方改革の総合的かつ継続的な推進(雇用対策法の改正)

働き方改革に係る基本的考え方を明らかにするとともに、国は、改革を総合的かつ継続的に推進するための「基本方針」(閣議決定)を定めることとする。

- 1 題名と目的規定等の改正**
  - 労働施策を総合的に講ずることにより、労働者の多様な事情に応じた雇用の安定及び職業生活の充実、労働生産性の向上を促進して、労働者がその能力を有効に発揮することができるようにし、その職業の安定等を図ること等を法の目的として明記する。
  - 法律の題名を「労働施策の総合的な推進並びに労働者の雇用の安定及び職業生活の充実等に関する法律」とする。
  - 労働者は、職務及び職務に必要な能力等の内容が明らかにされ、これらに即した公正な評価及び処遇その他の措置が効果的に実施されることにより、職業の安定が図られるように配慮されるものとするを加える。
- 2 国の講ずべき施策**
  - 労働者の多様な事情に応じた「職業生活の充実」に対応し、働き方改革を総合的に推進するために必要な施策として、現行の雇用関係の施策に加え、次のような施策を新たに規定する。
    - ▶ 労働時間の短縮その他の労働条件の改善
    - ▶ 雇用形態又は就業形態の異なる労働者の間の均衡のとれた待遇の確保
    - ▶ 多様な就業形態の普及
    - ▶ 仕事と生活(育児、介護、治療)の両立
- 3 事業主の責務**
  - 事業主の役割の重要性に鑑み、その責務に、「職業生活の充実」に対応したものを加える。
    - ▶ 労働者の労働時間の短縮その他の労働条件の改善など、労働者が生活との調和を保ちつつ意欲と能力に応じて就業できる環境の整備に努めなければならない。
- 4 基本方針の策定**
  - 国は、労働者がその有する能力を有効に発揮することができるようにするために必要な労働施策の総合的な推進に関する基本方針(閣議決定)を定める。
  - 基本方針に盛り込む他府省庁と連携すべき取組について、厚生労働大臣から関係大臣等に必要な要請を行うことができる。
  - 厚生労働大臣は、基本方針の案を作成するに当たっては、あらかじめ、都道府県知事の意見を求めるとともに、労働政策審議会の意見を聴かなければならない。
  - 国は、労働施策をめぐる経済社会情勢の変化を踏まえ、必要があると認めるときは、基本方針を変更しなければならない。(衆議院において修正)
  - 国は、基本方針に定められた施策の実施について、中小企業における取組が円滑に進むよう、協議会の設置等の連携体制の整備に必要な施策を講ずるよう努めるものとする。

24

### II 長時間労働の是正、多様な柔軟な働き方の実現等

#### 1 労働時間に関する制度の見直し(労働基準法、労働安全衛生法)

##### (1) 長時間労働の是正

###### ① 時間外労働の上限規制の導入

・時間外労働の上限について、月45時間、年300時間を原則とし、臨時的な特別な事情がある場合でも年720時間、単月100時間未満(休日労働含む)、複数月平均80時間(休日労働含む)を限度に規定。

1か月45時間  
1日8時間  
1年300時間

1か月45時間  
1日8時間  
1年720時間  
1年300時間  
1か月100時間  
1年300時間

適用予て以外の事業・業務	改正法施行5年後に、時間外労働の上限規制を適用。上限時間は、年600時間とし、付帯的な一般制の適用について引続き検討する旨を附則に規定。
建設事業	改正法施行5年後に、一般制を適用。(ただし、災害時における復旧・復興の事業については、1か月100時間未満・複数月平均80時間以内の要件は適用しない。この点については、付帯的な一般制の適用について引き続き検討する旨を附則に規定。)
医師	改正法施行5年後に、時間外労働の上限規制を適用。 具体的な上限規制等はあらかじめ定めるとし、医業界の参加による協議の場において、規制の具体的なあり方、労働時間の短縮策等について検討し、結論を得る。
漁業及び水産物における労働時間短縮	改正法施行5年後は、1か月100時間未満・複数月平均80時間以内の要件は適用しない。(改正法施行5年後に、一般制を適用)
新技術・新産業等の研究開発業務	医師の団体協議(注)、代位労務の付与等の措置確保措置を踏まえ、時間外労働の上限規制は適用しない。 長時間労働が一定時間を超える場合には、事業主は、その者に必ず医師による面接指導を受けさせなければならないこととする。(労働安全衛生法の改正)

※行政官庁は、当分の間、中小企業主に対し新労基法第36条第9項の助成及び指導を行うに当たっては、中小企業における労働時間の傾向、人材の確保の状況、取引先関係先(改正後の労働基準法第36条)

- 厚生労働大臣は、労働時間の是正及び休日の労働を適正なものとするため、第一項の規定で定める労働時間の是正及び休日の労働について留意すべき事項、当該労働時間の是正に係る審議会のその他の必要な事項について、労働者の健康、福祉、時間外労働の傾向その他の事項を考慮して検討を定めることができる。
- 行政官庁は、第七項の附則に準じ、第一項の規定を適用する使用若しくは労働組合又は労働者の過半数を代表する者に、必要な措置及び指導を行うことができる。

###### ② 中小企業における月60時間超の時間外労働に対する労働時間の短縮の要請

・月60時間を超える時間外労働に係る労務費金率(50%以上)について、中小企業への適予措置を廃止する。(平成35年4月1日施行)

###### ③ 一定日数の年次有給休暇の適予措置

・使用者は、10日以上年次有給休暇が付与される労働者に対し、5日について、毎年、時季を指定して与えなければならないこととする(労働者の時季指定や計画的付与により取得された年次有給休暇の日数分については指定の必要はない)。

25

<p>④ 労働時間の状況の把握の実効性確保</p> <p>労働時間の状況を省令で定める方法(*)により把握しなければならないこととする。(労働安全衛生法の改正)</p> <p>※省令で使用者の把握や客観的な方法による把握を原則とすることを定める</p> <p>(2) 多様で柔軟な働き方の実現</p> <p>① フレックスタイム制の奨励</p> <p>フレックスタイム制の「清算期間」の上限を1か月から3か月に延長する。<small>平成27年法第2号の改正</small></p> <p>② 特定高度専門業務・高度プロフェSSIONAL職(高度プロフェSSIONAL制度)の創設</p> <p>職務の範囲が明確で一定の年収(少なくとも1,000万円以上)を有する労働者が、高度の専門的知識を必要とする等の業務に従事する場合に、年間104日の休日を確保に取得させること等の健康確保措置を講じること、本人の同意や委員会の決議等を要件として、労働時間、休日、深夜の割増賃金等の規定を適用除外とする。</p> <p><small>平成27年法第2号からの改正</small></p> <p>健康確保措置として、年間104日の休日確保措置を義務化。加えて、①インターバル措置、②1月又は3月の在社時間等の上限措置、③2週間連続の休日確保措置、④臨時の健康診断のいずれかの措置の実施を義務化(選択的措置)。</p> <p>また、制度の対象者について、在社時間等が一定時間を超える場合には、事業主は、その者に必ず医師による面接指導を受けさせるなければならないこととする。(※労働安全衛生法の改正)</p> <p>(衆議院において修正)</p> <p>対象労働者の同意の撤回に関する手続を労務委員会の決議事項とする。</p>
<p>2 勤務時間インターバル制度の普及促進等(労働時間等設定改善法)</p> <p>○ 勤務時間インターバル制度の普及促進</p> <p>事業主は、前日の終業時刻と翌日の始業時刻の間に一定時間の休息の確保に努めなければならないこととする。</p> <p>○ 企業単位での労働時間等の設定改善に係る労使の取組促進 <small>平成27年法第2号の改正</small></p> <p>企業単位での労働時間等の設定改善に係る労使の取組を促進するため、企業全体を通じて一の労働時間等設定改善企業委員会の決議をもって、年次有給休暇の計画的付与等に係る労使協定に代えることができることとする。</p> <p>(衆議院において修正)</p> <p>○ 事業主の責務として、短納期発注や発注の内容の頻繁な変更を行わないよう配慮するよう努めるものとする。</p>
<p>3 産業医・産業保健機能の強化(労働安全衛生法等)</p> <p>○ 事業者は、衛生委員会に対し、産業医が行った労働者の健康管理等に関する報告の内容等を報告しなければならないこととする。(産業医の選任義務のある労働者数50以上の事業場) 等</p> <p>○ 事業者は、産業医に対し産業保健業務を適切に行うために必要な情報を提供しなければならないこととする。(産業医の選任義務のある労働者数50以上の事業場) 等</p>

26

<p style="text-align: center;"><b>Ⅲ 雇用形態にかかわらず公正な待遇の確保</b> (パートタイム労働法、労働契約法、労働者派遣法の改正)</p> <p>「働き方改革実行計画」に基づき、以下に示す法改正を行うことにより、同一企業内における正規雇用労働者と非正規雇用労働者の間の不合理な待遇差の実効ある是正を図る。</p> <p>1. 不合理な待遇差を解消するための規定の整備</p> <p>○ 短時間・有期雇用労働者に関する同一企業内における正規雇用労働者との不合理な待遇の禁止に関し、個々の待遇ごとに、当該待遇の性質・目的に照らして適切と認められる事柄を考慮して判断されるべき旨を明確化。 (有期雇用労働者を法の対象に含めることに伴い、題名を改正(「短時間労働者及び有期雇用労働者の雇用管理の改善等に関する法律」))</p> <p>○ 有期雇用労働者について、正規雇用労働者と①職務内容、②職務内容・配置の変更範囲が同一である場合の均等待遇の確保を義務化。</p> <p>○ 派遣労働者について、①派遣先の労働者との均等・均衡待遇、②一定の要件(同種業務の一般の労働者の平均的な賃金と同等以上の賃金であること等)を満たす労使協定による待遇のいずれかを確保することを義務化。</p> <p>○ また、これらの事項に関するガイドラインの根拠規定を整備。</p> <p>2. 労働者に対する待遇に関する説明義務の強化</p> <p>○ 短時間労働者・有期雇用労働者・派遣労働者について、正規雇用労働者との待遇差の内容・理由等に関する説明を義務化。</p> <p>3. 行政による履行確保措置及び裁判外紛争解決手続(行政ADR)の整備</p> <p>○ 1の義務や2の説明義務について、行政による履行確保措置及び行政ADRを整備。</p>
---

27



各改正事項の施行・適用時期

労働施策の総合的な推進並びに労働者の雇用の安定及び職業生活の充実等に関する法律	働き方改革に係る基本的考え方を明らかにするとともに、国は、改革を総合的かつ機動的に推進するための「基本方針」を定めることとする。	平成30(2018)年7月6日	
労働時間の上限 (第36条等)	時間外労働の上限について月45時間、年360時間を原則とし、臨時的な特別な事情がある場合にも上限を設定。(別添付)		令和2(2020)年4月1日
高度プロフェッショナル制度の創設 (第41条の2)	業務の範囲が限定で一定の年収を有する労働者が高度の専門的知識等を必要とする等の業務に従事する場合に、健康確保措置や本人同意、労使委員会決議等を要件として、労働時間、休日、深夜の割増賃金等の規定を適用除外とする。	平成31(2019)年4月1日	平成31(2019)年4月1日
労働基準法 年6日の年次有給休暇の取得義務 (第39条第7項)	使用者は10日以上年次有給休暇が付与される労働者に対し、年6日について毎年時季を指定して与えなければならないこととする。		
労働基準法 フレックスタイム制見直し (第32条の3)	フレックスタイム制の清算期間の上限を1ヶ月から3ヶ月に延長。		
中小企業における割増賃金率の適用除外の廃止 (第138条)	月60時間を超える時間外労働に係る割増賃金率(50%以上)について、中小企業への適用除外を廃止。		令和5(2023)年4月1日
労働時間等設定改定法	勤務間インターバル制度の普及促進、事業主への取引上配慮すべき事項に関する責務の規定など。		
労働安全衛生法、じん肺法	産業医・産業保健師の強化、管理監督者を含む労働者を対象とした労働時間の状況の把握の義務化など。		平成31(2019)年4月1日
パートタイム・有期雇用労働法	短時間・有期雇用労働者について、①不合理な待遇差を解消するための規定の整備、②待遇差の内容・理由等に関する説明の義務化、③裁判外紛争解決手続(行政ADR)の整備など。	令和2(2020)年4月1日	令和3(2021)年4月1日
労働者派遣法	派遣労働者について、①不合理な待遇差を解消するための規定の整備、②待遇差の内容・理由等に関する説明の義務化、③裁判外紛争解決手続(行政ADR)の整備など。		令和2(2020)年4月1日

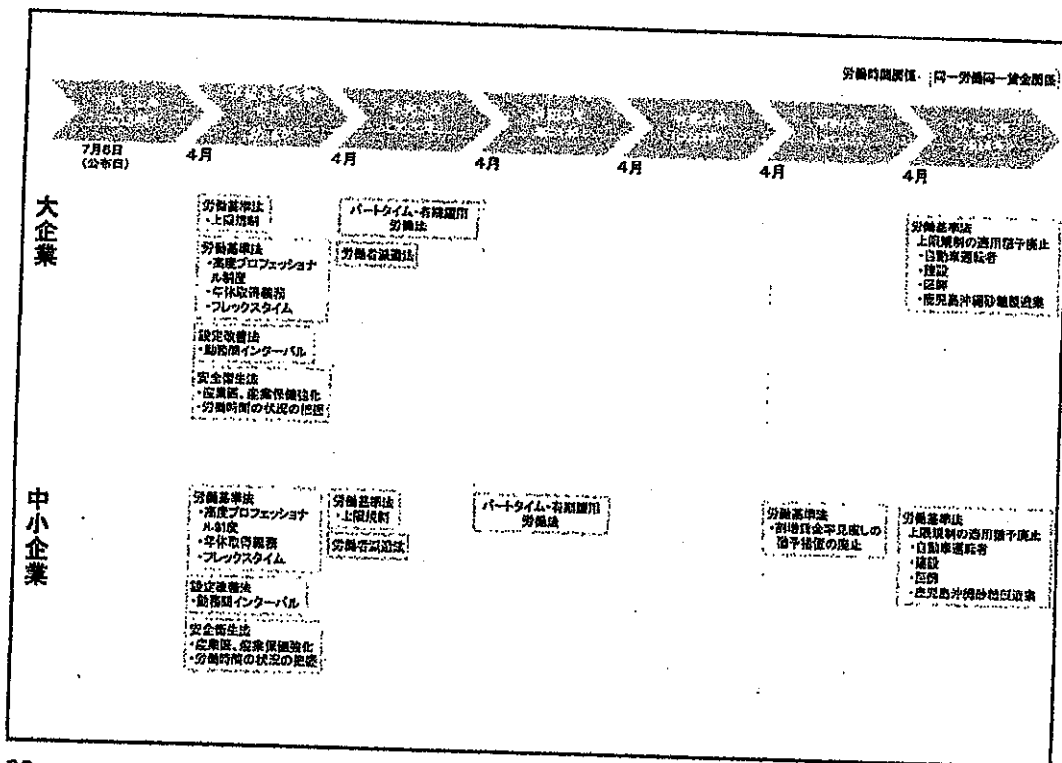

# 女性活躍推進に関する取組について

厚生労働省 雇用環境・均等局

雇用機会均等課

令和2年1月27日

1

1

## 本日の内容

1. 女性活躍の現状
2. 女性活躍推進法の概要と施行状況
3. 女性の職業生活における活躍の推進に関する法律等の一部を改正する法律の概要

2

2

# 1 女性活躍の現状



## 女性の労働力人口と年齢階級別労働力率（実際の労働力率と就業希望との差）

- 平成30年の女性の労働力人口は3千万人を超え、総労働力人口に占める女性の割合は44.1%。
- 女性の年齢階級別労働力率はM字カーブを描いている。また、労働力率と潜在的労働力率の差は大きく、就業を希望する女性の数は237万人にのぼる。

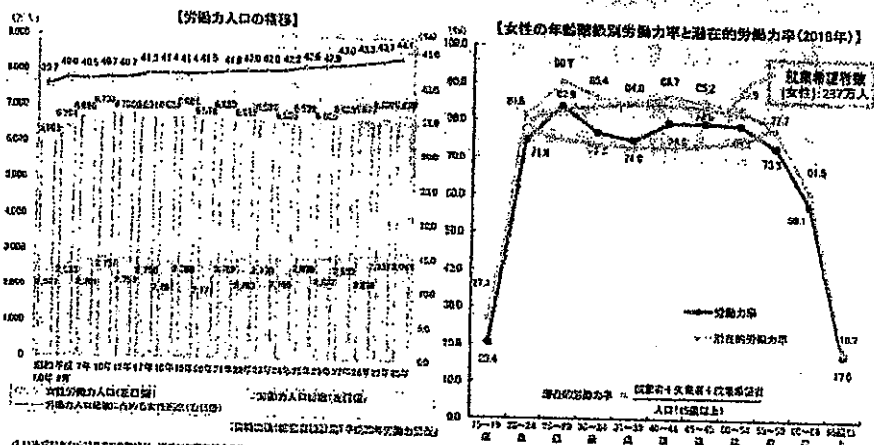

## 勤続年数

- 女性一般労働者の継続就業は進んでいるが、平均勤続年数は男性よりまだ短い(平成30年の平均勤続年数は男性13.7年に対して女性9.7年)。

勤続年数階級別一般労働者構成比の推移

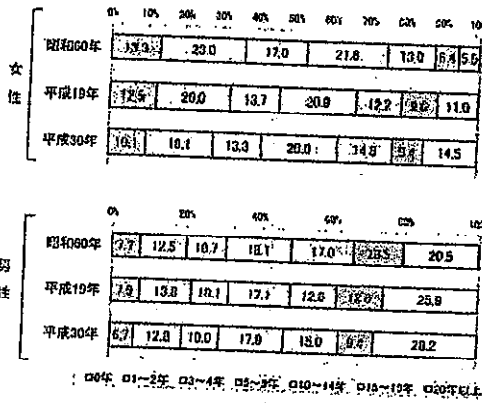

一般労働者の平均勤続年数の推移

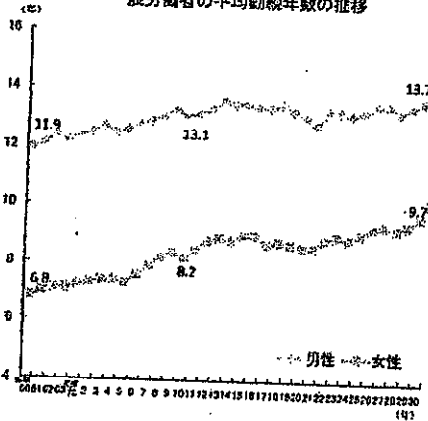

## 管理職に占める女性割合

- 管理職に占める女性の割合は長期的には上昇傾向にあるが、国際的に見ると依然その水準は低い。

役職別管理職に占める女性割合の推移(企業規模100人以上)

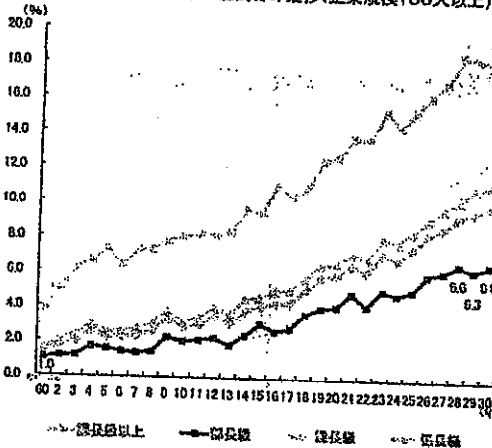

管理的職業従事者に占める女性割合の国際比較

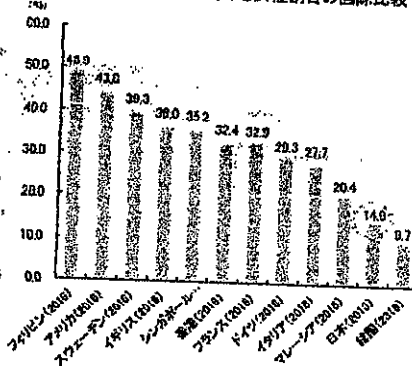

## 男女間賃金格差

- 男女間賃金格差は長期的には縮小傾向にある。
- 男女間賃金格差の要因で最も大きいのは、役職の違い(管理職比率)であり、次いで勤続年数の違いとなっている。

男女間賃金格差(%)の推移

(※) 男性労働者の所定内給与額を100としたときの、女性労働者の所定内給与額の値

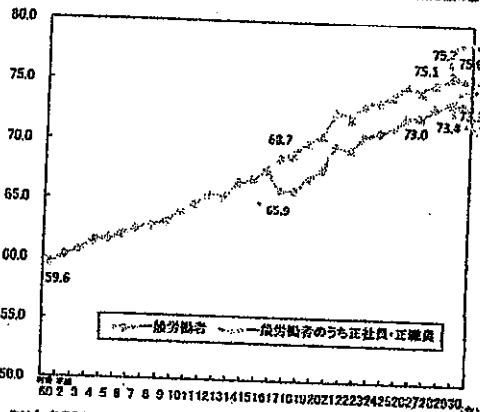

注1 「一般労働者」は、常勤労働者のうち、「正社員・正職員」以外の者をいう。  
 注2 「一般労働者のうち正社員・正職員」は、11の労働者分類のうち、「正社員・正職員」以外の者をいう。  
 注3 「正社員・正職員」とは、事業所では社員、正職員とする者をいう。

資料出所：厚生労働省「平成30年賃金調査基本統計調査」

男女間賃金格差の要因(単純分析)(平成30年)

調査した事項	男女賃金格差		男女間格差の縮小の程度(%) <sup>(1)</sup>
	男女間格差(労働者)(%) <sup>(2)</sup>	男女間格差(正社員・正職員)(%) <sup>(3)</sup>	
勤続年数	73.2	71.7	4.4
役職	74.8	63.8	9.0
年齢	73.2	74.0	0.7
学歴	73.3	73.7	0.4
労働時間	73.3	74.7	1.4
企業規模	73.3	73.0	0.3
産業	73.3	71.1	-2.2

注1 「勤続年数」は男性100に対する、女性の賃金水準。  
 注2 「労働者」は、事業所の労働者のうち、正社員・正職員以外の者をいう。  
 注3 「正社員・正職員」は、事業所の労働者のうち、正社員・正職員とする者をいう。

## 2 女性活躍推進法の概要と施行状況



女性の職業生活における活躍の推進に関する法律の概要（民間事業主関係部分）

1. 基本方針等

- 国は、女性の職業生活における活躍の推進に関する基本方針を策定（閣議決定）。
- 地方公共団体（都道府県、市町村）は、上記基本方針等を勘案して、当該区域内における推進計画を策定（努力義務）。

2. 事業主行動計画等

※(1)(2)について大企業（301人以上の常時雇用する労働者）及び中企業（300人以下の常時雇用する労働者）

(1) 企業におけるPOCAを策し、女性活躍の取組を推進

- ⇒ 自社の女性の活躍に関する状況把握・課題分析、及びこれを踏まえた行動計画の策定（届出・公表）

行動計画の必須記載事項  
 目標（主体的目標）  取組内容  実施時期  評価期間

(2) 女性の就業状況に関する公表（情報公表）の取組を推進

- ⇒ 女性の活躍に関する情報公表

情報公表の項目（5年ごと）  
 女性の就業状況に関するよう、各自で定める情報（就業状況）から事業主が適切と考えるものを公表。

(3) 経営者に対する女性活躍の促進

- ⇒ 優良企業を認定し、認定マーク（えるぽ）の利用を可能に

認定基準は、業種別・企業規模別の付与等に配慮し、各年で変更

(4) 履行確保措置

- ⇒ 厚生労働大臣（都道府県労働局長）による報告徴収・助言指導・勧告

3. その他（施行期日等）

- 施行期日において、女性活躍推進に関する取組に関する法律を施行（関係法令を併用することができる）とする（任意）。
- 原則、公布日（平成27年9月4日）施行（事業主行動計画の策定については、平成28年4月1日施行）、→施行の仕様の見直し、 10年間の経過立法。

1. 行動計画の策定状況（令和元年12月末日時点）

行動計画の策定・届出が義務となっている大企業（常時雇用する労働者301人以上の企業）について、行動計画の策定・届出率は、全国で95.1%。（義務対象企業数16,825社中、届出企業数は16,056社）  
 ※ 行動計画の策定・届出が努力義務となっている中小企業（常時雇用する労働者300人以下の企業）について、行動計画の策定の届出企業数は6,436社。

2. 女性の活躍状況が優良な企業の認定（えるぽ）の認定状況（令和元年12月末日時点）

女性の活躍状況が優良な企業の認定状況は、全国で992社。  
 うち、3段階目は133社、2段階目は149社、1段階目は710社。

3. 女性活躍推進企業データベースの掲載状況（令和元年12月末日時点）

女性活躍推進法に基づく情報公表事項を掲載できる「女性の活躍推進企業データベース」へ女性の活躍状況を公表している企業数は11,436社。一般事業主行動計画を掲載している企業数は14,224社。

各企業において策定された一般事業主行動計画に基づく着実な取組や認定取得、情報公表が進むよう支援していく。また、努力義務である、中小企業においても、法に基づく取組がなされるよう支援していく。



### 3 女性の職業生活における活躍の推進に関する法律等の一部を改正する法律の概要

**改正の趣旨**  
 女性をはじめとする多様な労働者が活躍できる就業環境を整備するため、女性の職業生活における活躍の推進に関する一般事業主行動計画の策定義務の対象拡大、情報公表の強化、パワーハラスメント防止のための事業主の雇用管理上の措置義務等の新設、セクシュアルハラスメント等の防止対策の強化等の措置を図る。

**改正の概要**

1. 女性の活躍の推進【女性活躍推進法】

- (1) 一般事業主行動計画の策定義務の対象拡大  
 一般事業主行動計画の策定義務の対象を、常用労働者301人以上から101人以上の事業主に拡大する。
- (2) 女性の職業生活における活躍に関する情報公表の強化及びその履行確保  
 情報公表義務の対象を101人以上の事業主に拡大する。また、301人以上の事業主については、現在1項目以上の公表を求めている情報公表項目を「①職業生活に関する機会の提供に関する実績」、「②職業生活と家庭生活との両立に関する雇用環境の整備に関する実績」に関する項目に区分し、各区分から1項目以上公表することとする。
- (3) 女性の活躍に関する取組が特に優良な事業主に対する特例認定制度（プラチナアールぼん）の創設

2. ハラスメント対策の強化

- (1) 国の施策に「職場における労働者の就業環境を害する宮動に起因する問題の解決の促進」（ハラスメント対策）を明記【労働施策総合推進法】
- (2) パワーハラスメント防止対策の法制化【労働施策総合推進法】
  - ① 事業主に対して、パワーハラスメント防止のための雇用管理上の措置義務（相談体制の整備等）を新設  
 あわせて、措置の適切・有効な実施を図るための指針の根拠規定を整備
  - ② パワーハラスメントに関する労使紛争について、建設労働局長による紛争解決援助、紛争調整委員会による調停の対象とするとともに、措置義務等について履行確保のための規定を整備
- (3) セクシュアルハラスメント等の防止対策の強化【男女雇用機会均等法、育児・介護休業法、労働施策総合推進法】
  - ① セクシュアルハラスメント等に起因する問題に関する関、事業主及び労働者の責務の明確化
  - ② 労働者が事業主にセクシュアルハラスメント等の相談をしたこと等を理由とする事業主による不利益取扱いを禁止  
 ※ パワーハラスメント及びいじめからマタニティハラスメントについても同様の規定を整備

**施行期日**  
 公布日から起算して1年を超えない範囲内において政令で定める日(令和2年6月1日)  
 (ただし、1(1)②の対象拡大は3年(令和4年4月1日)、2(1)は公布日、また、2(2)①について、中小事業主は公布日から起算して3年を超えない範囲内において政令で定める日(令和4年3月31日)までは努力義務)

【現状】・女性就業者がこの5年間で約288万人増加する等、女性活躍は着実に前進。  
 ・一方、年齢階級別労働力率はいわゆる「M字カーブ」を描いており、仕事と家庭生活の両立や諸外国と比べて低水準にある女性管理職比率などの課題。  
 ・女性活躍推進法の施行(H27年9月)3年後の見直しが必要。

女性の職業生活における活躍を更に促進することが必要

(1) 一般事業主行動計画の策定義務の対象拡大

○ 企業における女性活躍に関する計画的な取組(PDCAサイクル)を広く促すため、一般事業主行動計画の策定義務の対象を、常用労働者301人以上から101人以上の事業主に拡大する。

(2) 女性の職業生活における活躍に関する情報公表の強化及びその履行確保

○ 情報公表義務の対象を、常用労働者301人以上から101人以上の事業主に拡大する。

○ 301人以上の事業主の情報公表項目について、項目を

- ① 職業生活に関する機会の提供に関する実績
- ② 職業生活と家庭生活との両立に資する雇用環境の整備に関する実績

に区分し、各区分から1項目以上公表することとする。

※現行は右記の項目から任意の1項目以上を公表  
 ※行動計画の数値目標の設定についても同様の対応を予定(省令)  
 ※公務部門についても同様

○ 情報公表に関する勧告に従わなかった場合に企業名公表ができることとする。

(3) 女性活躍に関する取組が特に優良な事業主に対する特別認定制度(プラチナえるぼし)の創設

○ インセンティブを強化するため、現行の優良事業主認定(えるぼし認定)よりも水準の高い「プラチナえるぼし」認定を創設する(取得企業は、行動計画の策定義務を免除)。

(4) 対象拡大に関する配慮等

○ 行動計画策定や情報公表義務の対象拡大(常用労働者301人以上→101人以上)の施行日に配慮(公布日から起算して3年を超えない範囲内において政令で定める日)。

※ その他、行動計画策定・公表方法の簡素効率化や策定支援、助成金等の公的支援を実施する。

情報公表項目(区分のイメージ)	
①	<ul style="list-style-type: none"> <li>・採用した労働者における女性労働者の割合</li> <li>・男女別の採用における競争倍率</li> <li>・労働者に占める女性労働者の割合</li> <li>・管理職に占める女性労働者の割合</li> <li>・役員に占める女性労働者の割合</li> <li>・役員に占める女性労働者の割合</li> <li>・役員に占める女性労働者の割合</li> <li>・役員に占める女性労働者の割合</li> <li>・役員に占める女性労働者の割合</li> </ul>
②	<ul style="list-style-type: none"> <li>・男女の平均勤続年数の差</li> <li>・10年未満勤続及びその前後の事業年度に採用された労働者の男女別の割合</li> <li>・男女別の管理職・役員割合</li> <li>・男女別の管理職・役員割合</li> <li>・男女別の管理職・役員割合</li> <li>・男女別の管理職・役員割合</li> <li>・男女別の管理職・役員割合</li> <li>・男女別の管理職・役員割合</li> </ul>

2 ハラスメント防止

【現状】・職場のいじめ・嫌がらせに関する都道府県労働局への相談は7万2千件超(H29年度)で5年連続で全ての相談の中でトップ。  
 ・セクハラ相談件数は約7千件(H29年度)と高水準にとどまる。

ハラスメントのない社会の実現に向けて、職場のパワハラ対策、セクハラ対策を強化することが必要

(1) 国の施策にハラスメント対策を明記(労働施策総合推進法)

○ 国の施策に「職場における労働者の就業環境を害する者動に起因する問題の解決の促進」(ハラスメント対策)を明記する。

(2) パワーハラスメント防止対策の法制化(労働施策総合推進法)

○ パワーハラスメントとは、「**①廣域的な関係を背景とした**」、「**②業務上必要かつ相当な範囲を超えた言動により**」、「**③就業環境を害すること**(身体的若しくは精神的な苦痛を与えること)をいうことを明記する。

○ 事業主に、パワーハラスメント防止のため、相談体制の整備等の雇用管理上の措置を講じることを義務付ける。

○ パワーハラスメントの具体的な定義や事業主が講じる雇用管理上の措置の具体的な内容を定めるため、厚生労働大臣が「指針」を策定することとする。

【指針で規定する内容】

パワハラの実体的な定義

- ▶ 3つの要素の具体的内容
- ▶ パワハラに該当する／しない行為例
- ▶ 適正な範囲の業務指示や指導についてはパワハラに当たらないこと等

- ▶ 雇用管理上の措置の具体的内容(現行のセクハラ防止の措置と同等)
- ▶ 事業主によるパワハラ防止の社内方針の明確化と周知・啓発
- ▶ 苦情などに対する相談体制の整備
- ▶ 被害を受けた労働者へのケアや再発防止等

※ 取引先や顧客等からの苦しい迷惑行為(いわゆるカスタマー・ハラスメント)については、法律上の措置義務の対象とはしないが、指針において労働者からの相談体制の整備や被害者への適切な配慮等を行うことが望ましい旨を記す。

○ パワーハラスメントに関する労働紛争について、都道府県労働局長による紛争解決援助、紛争調整委員会による調停(行政ADR)の対象とするともに、措置義務等について履行確保(助言、指導、勧告等)のための規定を整備する。

○ 中小事業主に対する配慮等

パワーハラスメント防止対策の措置義務は、中小事業主の施行日に配慮(公布日から起算して3年を超えない範囲内において政令で定める日までの間は、努力義務とする)。

※ その他、事業主による防止措置の実施に関するコンサルティング、セミナー開催等の公的支援を実施する。



(3) セクシュアルハラスメント等の防止対策の強化 (就業促進均等法、育児・介護休業法、労働者派遣法)

① セクシュアルハラスメント等に関する国、事業主及び労働者の責務の明確化

セクシュアルハラスメント等を行ってはならないこと等に対する関心と理解を深めることや、他の労働者に対する盲動に注意を払うこと等を関係者の責務として明確する。

※パワーハラスメント、いわゆるマタニティハラスメントについても同様(②③も同じ)

② 事業主に相談等をした労働者に対する不利益取扱いの禁止

労働者が相談等を行うことに躊躇することがないよう、労働者がセクシュアルハラスメント等に関して事業主に相談したこと等を理由とした不利益取扱いを禁止する。

③ 自社の労働者等が他社の労働者にセクシュアルハラスメントを行った場合の協力対応

事業主に対し、他社から雇用管理上の措置の実施(事実確認等)に関して必要な協力を求められた場合に、これに応じる努力義務を設ける。

※ あわせて、自社の労働者が他社の労働者等からセクシュアルハラスメントを受けた場合も、相談に応じる等の措置義務の対象となることを指針で明確化する。

④ 調停の出願・意見聴取の対象者の拡大

セクシュアルハラスメント等の調停制度について、紛争調整委員会が必要を認めた場合には、関係当事者の同意の有無に関わらず、職場の同僚等も参考人として出願の求めや意見聴取が行えるよう、対象者を拡大する。

15

15

# の専門図書館です!

## 図書や雑誌を探す

ホームページから蔵書を検索できます。

<https://www.city-net.or.jp/library/>

災害対策 (全資料) 検索結果 | 1/15 (2)

1. 災害対策 (全資料) 検索結果 | 1/15 (2)

2. 災害対策 (全資料) 検索結果 | 1/15 (2)

3. 災害対策 (全資料) 検索結果 | 1/15 (2)

4. 災害対策 (全資料) 検索結果 | 1/15 (2)

5. 災害対策 (全資料) 検索結果 | 1/15 (2)

6. 災害対策 (全資料) 検索結果 | 1/15 (2)

7. 災害対策 (全資料) 検索結果 | 1/15 (2)

8. 災害対策 (全資料) 検索結果 | 1/15 (2)

9. 災害対策 (全資料) 検索結果 | 1/15 (2)

10. 災害対策 (全資料) 検索結果 | 1/15 (2)

## かわら版を見る

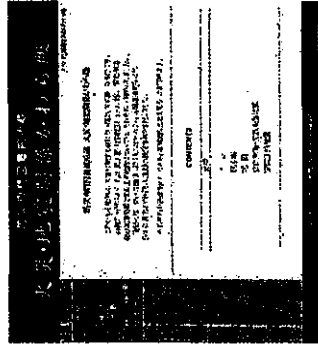

ホームページから高精細画像でご覧いただけます。

防災専門図書館は、  
日本都市センター会館の8階にあります。

## お問い合わせ

公益社団法人 全国市有物件災害共済会 防災専門図書館

〒102-0063  
東京都千代田区平河町2-4-1  
(日本都市センター会館8階)  
TEL : 03-5216-8716  
(平日 9:00 ~ 17:00)  
FAX : 03-9265-8222  
E-mail : lib.bousai@city-net.or.jp  
URL : <https://www.city-net.or.jp/library/>

## 交通機関と所要時間

大田駅(有楽町線)下車、B南出口より徒歩約4分  
大田駅(南北線)9番B出口より徒歩約3分  
大田駅(有楽町線)半蔵門方面出口より徒歩約4分  
赤坂見附駅(丸の内線・有楽町線)より徒歩約8分  
西ヶ谷駅(有楽町線)より徒歩約4分  
平河町駅(有楽町線)より徒歩約5分(有楽町線平河町駅下車)

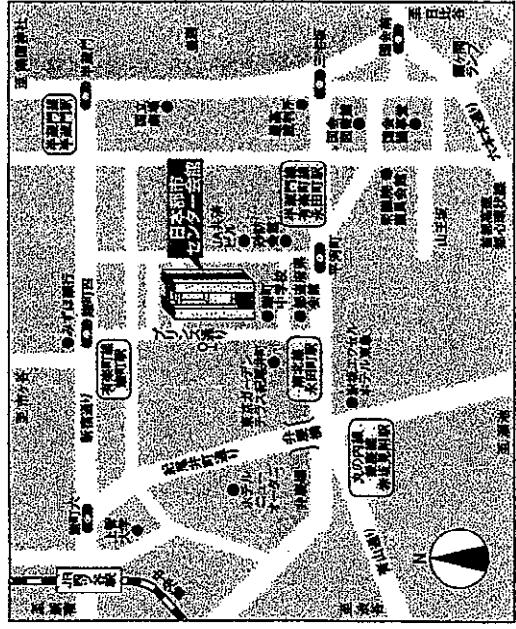

Disaster Management Library

# 防災専門図書館のご案内

# 防災・災害に関する唯一の専門図書館です!

## ご案内

防災専門図書館は、「防災、災害等に関する資料の収集とその活用・発信を通じて、住民のセルフネットワークとして貢献する」ため、公益社団法人全国市有物件災害共済会により運営されている専門図書館です。

昭和31(1956)年7月に開設し、地震や火災、事故や環境問題など様々な災害やその対策に関する約16万冊の資料を所蔵しています。

皆様のご利用・ご活用をお待ちしています。



## 蔵書の構成

防災専門図書館では、防災・災害等に関する資料を専門に収集し、蔵書を次の区分により独自分類しています。

000	災害一般(気象及び災害史を含む地方史)
100	火災
200	風水害・雪害
300	地震・噴火・津波
400	交通災害
500	農業災害(農林漁業に関するもの)
600	鉱工業災害
700	公害(環境放射能汚染を含む)
800	戦災
900	その他(上記9区分以外のもの)

## サービスの案内

### ◆入館

- ・開館時間：9:00～17:00
- ・休館日：土曜日、日曜日、国民の休日、年末・年始、館内整理日、などたても、無料でご利用できます。

### ◆閲覧

- ・閲覧室の資料は自由に閲覧できます。(発行後約1～2年の雑誌、新着図書、企画展資料)
- ・閉架式図書館のため、上記以外の資料は館内パソコンで蔵書検索し、受付でお申込みください。
- ・来館前に当館ホームページで蔵書検索され、予約することも可能です。

### ◆貸出

- ・館外貸出は、市販されていない資料が多いため、市等関係者のみに限っています。
- ・1回の貸出冊数は5冊、貸出期間は10日(首飾部以外は1か月)です。なお、古書・事典類・雑誌等は館外貸出できません。

### ◆レファレンスサービス

- ・防災・災害関係資料に関する事項をはじめ、できる限りお応えします。お気軽にお問合せください。
- ・お問い合わせは、メール・電話・FAXで受け付けています。

### ◆資料の複写

- ・防災専門図書館は、著作権法第31条で規定されている図書館資料の複製が認められた施設です。
- ・著作権法に抵触しない範囲で、実費により複写ができます。
- ・古書や破損のおそれのある資料などは、複写できません。
- ・郵送サービスも行っています。詳細はお問い合わせください。

### ◆蔵書検索

- ・ホームページの蔵書検索から、フリーワードで検索できます。
- ・ホームページの「デジタルアーカイブ」では、かわら版・古書・被災写真等を、「テーマ別蔵書リスト」では、阪神・淡路大震災関連や災害対策リスト等を掲載しています。

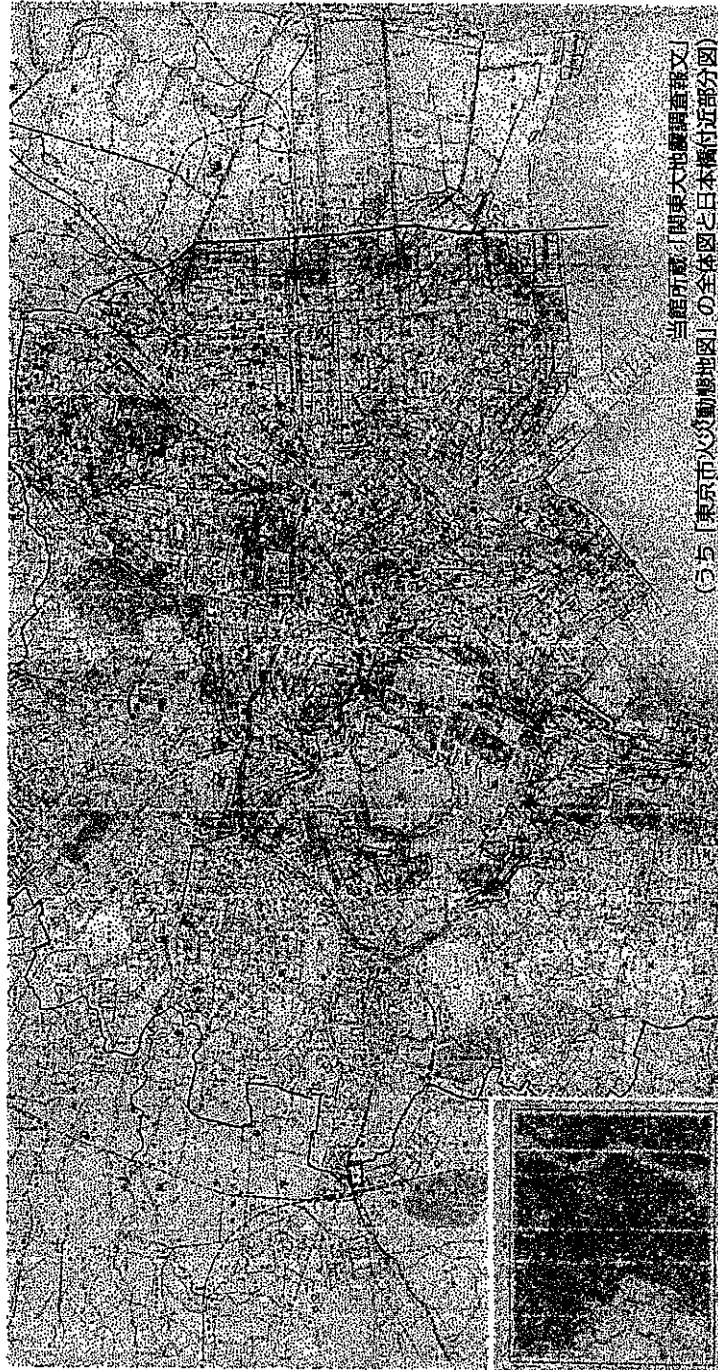

当館所蔵「関東大地震調査報文」のうち「東京市心部動揺地図」の全体図と日本橋付近部分図

震災予防調査会報告 第100号「関東大地震調査報文」全6巻の高精細画像を当館ホームページにて公開しています。

領収書等添付様式【共通】

(令和2年1月分)

(イーガンひょうご)

(中島かおり)

整理番号 44	使 途 項 目 調査研究費・研修費・会議費・広報広聴費・要請陳情等活動費・資料作成費・資料購入費・事務所費・ <b>事務費</b> ・人件費
NO : <u>5</u>	
領 収 書	
中島かおり 様	
¥30,000	
政務活動費事務作業費 12月分)	
上記金額領収いたしました。 令和 2年 1月 31日	
〒	[REDACTED]
TEL :	[REDACTED] / FAX : [REDACTED]
共通案分率 % それ以外の案分 100% 案分の説明 政務活動費に係る事務作業に対する委託費、すべて政務活動に係るものである。	案分率

# 請 求 書

令和2年1月1日

〒

TEL : / FAX :

中島かおり 様

内 訳	
政務活動費事務作業費 12月分	27,273 円
	円
	円
	円
小 計	27,273 円
消費税	2,727 円
合 計	30,000 円

お振込の場合、  
名義：  
お手数ですが振込料負担はよろしくお願いたします。

領収書等添付様式【共通】

(令和2年1月分)  
(イーブンひょうご)  
(中島かおり)

整理番号	使 途 項 目	
	調査研究費・研修費・会議費・広報広聴費・要請陳情等活動費・資料作成費・資料購入費・事務所費・事務費・人件費	
45		共通案分率 % それ以外の案分 100% 案分の説明 回数券等使用簿の通り 本領収書は県議員中島かおり宛のものであることに間違いありません。 案分率

No. \_\_\_\_\_

領 収 書

中島かおり 様

¥ 2100

ただし回数券代として

上記の金額を領収しました

年 月 日

神戸市交通局 駅



(添付様式 7-2)

登庁調査用

活動報告書 (登庁調査)

議員名 中島かおり

令和 2 年 1 月分

日付	整理 番号	主な活動概要	充当額	備考 (添付資料)
R1.11.25	1- 45	政務活動費について事務局へ	380	地下鉄往復 380 円
12.2		小学生県庁見学	380	地下鉄往復 380 円
12.19		男女共同参画施策ヒアリング	380	地下鉄往復 380 円
12.20		県営住宅についてヒアリング	380	地下鉄往復 380 円
12.24		政務活動費打ち合わせ 図書室資料検索 他	380	地下鉄往復 380 円
R2.1.6		県公館にて、新年互礼会 仕事始め他	200	地下鉄片道 200 円

※県庁における政務活動の場合は、本様式により作成できます。

### 回数券等使用簿

年	月	日	整理 区分	会計 帳簿 番号	摘要	異動高		現在高	
						受	払	計	計
						数量	価格	数量	価格
R1	11	25	購入	1-45	※路線、区間、1枚あたりの金額を記載 地下鉄210円×11枚 2019年1月末日 1枚あたり190円	11枚	2100円	11枚	2,100円
1	11	25	使用		2枚使用【地下鉄三宮～県庁前 往復】			2枚	380円
1	12	2	使用		2枚使用【地下鉄三宮～県庁前 往復】			2枚	380円
1	12	19	使用		2枚使用【地下鉄三宮～県庁前 往復】			2枚	380円
1	12	20	使用		2枚使用【地下鉄三宮～県庁前 往復】			2枚	380円
1	12	24	使用		2枚使用【地下鉄三宮～県庁前 往復】			2枚	380円
2	1	6	使用		1枚使用【地下鉄三宮～県庁前】			1枚	200円
								0枚	0円

※購入単位毎に別様にしてください。  
 ※年度をまたいで請求する場合は、年度末残高欄を設けてください。  
 ※全てを使用した際(最終請求時)に、それまでの充当の金額に切捨処理を行った金額を上乗せし、購入額総額が充当対象となるよう計上してください。  
 ※カード裏面に使用履歴が記されないプリペイドカードを購入・使用した場合についても、当該様式を使用願います。  
 ※別途活動報告書が必要となります。







注文番号503-6394833-8380608の領収書 (再発行)  
このページを印刷してご利用ください。

再発行日: 2020年1月10日

様

注文日: 2019年10月6日  
Amazon.co.jp 注文番号: 503-6394833-8380608  
ご請求額: ¥ 5,303

2019年10月7日に発送済み

注文商品	価格
1点 東洋印刷 シートカットラベル A4版 12面付 LDW12P	¥
販売: ヒットライン「キャッシュレス5%還元」(出品者のプロフィール)	5,582

コンディション: 新品  
年中無休365日Amazon出荷。下記のお問い合わせはAmazon(0120-999-373)でお受けしております。(梱包、配送、返品等のカスタマーサービス)

お届け先住所:

[Redacted address]

配送方法:

お届け日時指定便

支払い情報

支払い方法:

[Redacted] | カード番号の一部: [Redacted]

商品の小計: ¥ 5,582  
配送料・手数料: ¥ 0

請求先住所:

[Redacted address]

注文合計: ¥ 5,582  
割引: ¥ 279

ご請求額: ¥ 5,303

クレジットカードへの請求

[Redacted] : 2019年10月7日: ¥ 5,303

注文の状況を確認するには、注文内容をご覧ください。

利用規約 | プライバシー規約 ©1996-2020, Amazon.com, Inc. and its affiliates

(添付様式7)

### 活動報告書

※政務活動費の透明性確保の観点から可能な限り具体的に記載すること

議員名 中島かおり

活動名	県政報告紙(96号)の発行					
活動概要	<p>○発行日 令和元年11月</p> <p>○発行部数 43,000部(事務所側として約1万枚、その他、業者等へ)</p> <p>○対象者 個別配送 42,000部 会合配布 1,000部</p> <p>○内容 添付「中島かおりの県政報告」96号のとおり</p> <p>○配布状況:ポスティング29,120部、折込4,000部、郵送559部、会合配布1,000部、残り8,321部は本人他でポスティング</p> <p>★案分率 政務活動以外の記事が全体の3%程度占めるため、案分率97%を適用</p>					
	経費	領収書No	項目・内容	支出額	案分率(%)	政務活動費 充当金額
	10-4	県政報告紙発送システム保守管理委託費(96号)	50,000	95	47,500	
	10-25	県政報告紙郵送用封筒印刷費(96号)	38,050	97	36,908	
	10-26	県政報告紙印刷費(96号)	154,470	97	149,835	
	11-12	県政報告紙ポスティング代(1000枚)(96号)	5,000	97	4,850	
	11-13	県政報告紙封入作業(4554枚)(96号)	23,186	97	22,490	
	11-14	県政報告紙ポスティング代(19529枚、封筒3091枚)(96号)	256,372	97	248,680	
	11-19	駐車場代(県政報告ポスティング500枚)(96号)	600	97	582	
	11-36	県政報告紙郵送代(153枚)(96号)	12,852	97	12,466	
	11-37	県政報告紙郵送代(266枚)(96号)	21,280	97	20,641	
	11-38	県政報告紙郵送代(20枚)(96号)	0	0	0	
	11-42	県政報告紙郵送代(32枚うち支出額30枚84円)(96号)	2,520	97	2,444	
	11-43	県政報告紙郵送代(90枚うち支出額88枚)(96号)	7,392	97	7,170	
	11-58	県政報告紙新聞折り込み代(4000枚)(96号)	13,200	97	12,804	
	12-3	県政報告紙ポスティング代(5000枚)(96号)	69,110	97	67,036	
	12-7	県政報告作成業務委託費(96号)	2,420	97	2,347	
	12-9	県政報告紙デザイン代(96号)	30,220	97	29,313	
	2-1	報告紙発送シートカットラベル(96号)	5,303	97	5,143	
	合計			691,975		670,209
考備	*添付書類:広報紙「中島かおりの県政報告」96号					

\*この様式は、「視察・調査活動」、「要請陳情活動」、「県政報告会・要望会等会議の開催」、「研修会への参加」、「意見交換会への参加」、「業務の委託」、「広報紙・誌の発行」を行った場合等、政務活動

兵庫県議会議員 (2019年～)  
(芦屋市議会議員2007年～連続3期)

# 中島かおり

9・10月  
県政報告

ホームページにてブログを更新中!  
(ぜひご覧ください)  
「県議会議員って何をしているの?」  
がわかります。



県政を  
もっと  
身近に!

清く、正しく、たくましく!  
“実現する”  
元タカラジェンヌ!

兵庫県) 7650-8567 神戸市中央区下山手通5丁目10-1 TEL078-341-7711 (代表)  
事務所) 7659-0067 兵庫県芦屋市茶屋町19-204 TEL&FAX(0797)55-8108  
ホームページ) <http://nakajima-kaori.net/> (E-mail) [nakajima-kaori@kcc.zaq.ne.jp](mailto:nakajima-kaori@kcc.zaq.ne.jp)

台風19号を含めて災害にあわれた皆様へ、心からお見舞い申し上げます。

10月12日からの三連休を襲った、大型で非常に強い台風19号の影響で、関東や東海を中心に記録的な大雨となり、多くの河川で堤防が決壊するなど、甚大な被害を出すこととなりました。被災地は広範囲に及びますが、県としても手厚い支援を継続してお願いするとともに、芦屋市はもとより、兵庫県内における河川の堤防に対する点検を徹底するなど、改めて更なる防災・減災対策への取り組みを要望いたしました。

## 小学生の本会議場見学

社会見学の一環として兵庫県議会の本会議場の見学の際に、立ち会わせてもらっています。案内の職員さんによるクイズが恒例となっています。

1. 議員さんはどうやって選ばれるでしょう?
2. 何歳から、選挙に行けるでしょう?
3. 何歳になったら、議員に立候補できるでしょう?
4. 兵庫県議会議員86名のうち、女性の議員さんは何人いるでしょう?
5. 本会議場は、議会の他に何をすることがあるでしょう?
6. 兵庫県の初代知事は誰でしょう?

皆さまはどれくらいお答えになられましたでしょうか? 6番は意外と知ってそうでしたかもしれないね。

子どもたちに「わかりやすく」伝えることは難しいことだと思いますが、案内の職員さんがとてもお上手に話しかけておられ感心しました。

中島かおりへ  
子どもたちからの質問は

休みの日は何をしていますか?  
兵庫県のどんなところが好きですか?  
何が好きですか?  
意見がわかれたとき、どうやってまとめるのですか? などなど。

こちらがたじたじになる位、ストリートにぶつかってくる子どもたちのエネルギーは大人を成長させてくれる気がしました。そして、皆さんと触れ合えた貴重な時間を嬉しく過ごさせて頂きました。



## KAORI'S DIARY 9・10月

- 7月1日 芦屋市防災総合訓練  
神戸大学医学部医学科創立75周年  
神戸病院創立150周年
- 2日 国際博物館会議京都大会
- 3日 令和2年度当初予算編成に対する政策運営記者発表 県庁舎等再整備協議会傍聴
- 4日 総務常任委員会管内調査
- 5日 同 チャリティーパーティー
- 6日 監査
- 7日 打ち合わせ 例会 演奏会
- 8日 潮芦屋アクアスロン大会 自治会
- 9日 打ち合わせ
- 10日 引継ぎ
- 11日 総務常任委員会管外調査
- 12日 同
- 13日 同
- 14日 非常用備蓄食料引き渡し  
演奏会(ルナ・ホール) 秋まつり(打出小)
- 15日 芦屋市敬老会 少年剣道大会
- 16日 防災訓練
- 17日 総務常任委員会
- 18日 授業見学
- 19日 選挙応援
- 20日 小学生議場見学 打ち合わせ
- 21日 精道中学校体育大会 淡路人形浄瑠璃特別公演  
地方財政勉強会懇親会
- 22日 演奏会
- 23日 芦屋市立学校園・自由研究・教育活動展  
写真展(当番)
- 24日 本会議 お祝いの会
- 25日 蘭華署名 オクトーバーフェスタ
- 26日 県立美術館 ミニ勉強会
- 27日 本会議 更生保護女性会
- 28日 神戸生活創造センター  
防災研修(打出文化センター) 拡大ゼミ
- 29日 演奏会(県立美術館)
- 30日 本会議

- 10月1日 本会議 選挙の世界 5日
- 2日 本会議
- 3日 総務常任委員会  
芦屋市役所へ  
ロシア訪問反省会
- 4日 本会議 打ち合わせ
- 5日 選挙の世界(県立考古博物館)  
表敬訪問 例会
- 6日 記念式典  
交流会(北方四島兵庫県受入事業)
- 7日 決算特別委員会 打ち合わせ
- 8日 同 相談
- 9日 同 打ち合わせ
- 10日 同
- 11日 同 シビエ 地域安全兵庫県民大会
- 12日 行事・会合は台風19号のため中止
- 13日 芦屋秋まつり
- 14日 芦屋市民ステージ発表会
- 15日 決算特別委員会  
打ち合わせ(秋まつり) 例会  
地方分権セミナー
- 16日 決算特別委員会 告別式
- 17日 打ち合わせ(防災訓練) 例大祭 ヒアリング
- 18日 高齢者スポーツ大会(中止)
- 19日 教養セミナー 打ち合わせ
- 20日 緑地清掃 芦屋浜健康フェスタ  
役員会 秋まつり マルシェ(富塚公園)
- 21日 決算特別委員会
- 22日 令和奉祝提灯行列(芦屋市内)
- 23日 更生保護女性会 打ち上げ
- 24日 勉強会
- 25日 本会議 兵庫県更生保護大会  
ハロウィンキャンドルナイト
- 26日 秋まつり ハロウィンキャンドルナイト
- 27日 慰霊祭 秋まつり
- 28日 予算編成に対する申し入れ書入稿
- 29日 打ち合わせ 舞踏会
- 30日 陳情
- 31日 総務常任委員会管外調査

幸せ運んでくれる。

## コウノトリは県鳥です

コウノトリファンクラブをご存知でしょうか?

以前に、ハバロフスクと兵庫県がコウノトリを通じて交流していることをお伝えしました。(詳しくはブログをご覧ください)  
ハバロフスクからの帰国後、コウノトリファンクラブに入会しました。

コウノトリのふるさと但馬の自然環境保全・再生を支援し、コウノトリの野生復帰を目指す地域の取組みを応援するものです。「かおり通信」を読んで、コウノトリについてお知らせ頂いた方もあり、反応があったことを嬉しく思いました。

9月に国際博物館会議(ICOM)京都大会に出かけてまいりました。ICOMとは博物館に関する唯一最大の国際機関であり、今回初めてその存在を知ることとなりました。兵庫県のブースではコウノトリのはく製が展示されており、まじかで見ると少しこわい気がしないでもありませんでしたが、この手で直接触れることができたので親近感を覚えました。兵庫県にいいこと沢山、運んでくれるといいな、と思います!





第345回 (9・10月) 県議会議案の一部

芦屋市に直接関係する議案ばかりではありません。また内容を詳しくお知らせするには紙面が限られていますが、県議会でどのような議案があるのかも知りたいというお声がありますので、抜粋しながらお伝えさせて頂いています。決算については、一般会計に加え特別会計の14会計、公営企業会計の8会計を掲載しています。



予算案件

- 1 令和元年度兵庫県一般会計補正予算(第1号)
- 2 令和元年度兵庫県流域下水道事業会計補正予算(第1号)

条例案件

- 1 会計年度任用職員の給与等に関する条例
- 2 職員の給与等に関する条例等の一部を改正する条例
- 3 公文書等の管理に関する条例
- 4 兵庫県心身障害者扶養共済制度条例の一部を改正する条例
- 5 卸売市場条例を廃止する等の条例
- 6 環境の保全と創造に関する条例の一部を改正する条例 他

その他案件

- 1 国営加古川水系広域農業水利施設総合管理事業についての市町負担額の決定
- 2 県が行う建設事業についての市町負担額の決定
- 3 国営明石海峡公園整備事業についての神戸市負担額の決定
- 4 平成30年度兵庫県水道用水供給事業の利益剰余金の処分
- 5 平成30年度兵庫県工業用水道事業の利益剰余金の処分
- 6 兵庫県立国際観光芸術専門職大学(仮称)建築工事請負契約の締結 他

専決処分承認案件

- 1 損害賠償等請求事件に係る出訴
- 2 裁判取消等請求控訴事件に係る出訴

決算案件

- 1 平成30年度兵庫県一般会計歳入歳出決算の認定
- 2 平成30年度兵庫県県有環境林等特別会計歳入歳出決算の認定
- 3 平成30年度兵庫県港湾整備事業特別会計歳入歳出決算の認定
- 4 平成30年度兵庫県公共事業用地先行取得事業特別会計歳入歳出決算の認定
- 5 平成30年度兵庫県営住宅事業特別会計歳入歳出決算の認定
- 6 平成30年度兵庫県労働者総合福祉施設整備事業特別会計歳入歳出決算の認定
- 7 平成30年度兵庫県庁用自動車管理特別会計歳入歳出決算の認定
- 8 平成30年度兵庫県公債費特別会計歳入歳出決算の認定
- 9 平成30年度兵庫県自治振興助成事業特別会計歳入歳出決算の認定
- 10 平成30年度兵庫県母子父子寡婦福祉資金特別会計歳入歳出決算の認定
- 11 平成30年度兵庫県小規模企業者等振興資金特別会計歳入歳出決算の認定
- 12 平成30年度兵庫県農林水産資金特別会計歳入歳出決算の認定
- 13 平成30年度兵庫県基金管理特別会計歳入歳出決算の認定
- 14 平成30年度兵庫県地方消費税清算特別会計歳入歳出決算の認定
- 15 平成30年度兵庫県国民健康保険事業特別会計歳入歳出決算の認定
- 16 平成30年度兵庫県病院事業会計決算の認定
- 17 平成30年度兵庫県水道用水供給事業会計決算の認定
- 18 平成30年度兵庫県工業用水道事業会計決算の認定
- 19 平成30年度兵庫県水源開発事業会計決算の認定
- 20 平成30年度兵庫県地域整備事業会計決算の認定
- 21 平成30年度兵庫県企業資産運用事業会計決算の認定
- 22 平成30年度兵庫県地域創生整備事業会計決算の認定
- 23 平成30年度兵庫県流域下水道事業会計決算の認定

公文書等の管理に関する条例が制定されました。芦屋市議時代より、公文書の保存年限や分類、選別の基準、歴史的文書の取り扱い、また仕組みづくりなど厳格な運用に留意し、歴史的資料と透明性や法的安定性を確保することなど、公文書管理の適正化の確保について、10年以上この問題に取り組んでまいりましたので、感慨深いものがあります。

私見ですが、議会基本条例と似ていると感じることがあります。条例による位置づけがなかったとしても、要綱や規則などですでに運用されている事柄でありながら、県民、市民に開かれたものであること、見える化の必要性により、プロセスを重視しながら条例という位置づけによって更なる周知とともに進化し続けていくという点などです。そして、地味なことではありますが県民、市民にとって非常に重要であるということについても類似点を感じます。今後、公文書等の管理に関する条例を制定する自治体は増えてくるのではないかと考えています。

また、兵庫県における公文書館については、現在公館がその機能を担っていますが、公館の「公文書館」としての役割を県民に広く周知し、利用されるように広報、啓発に力を入れるとともに、公文書館については、設置及び管理に関する条例の制定とともに、設置に向けて前向きに取り組むことを要望しています。

北方四島在住のロシアの人たちとの交流会に参加してきました!



北方四島交流兵庫県受入事業が10月3日～8日(兵庫県内は3日夜から7日朝)に実施され、神戸で行われた住民交流会、夕食交流会に参加のご案内を頂きましたので(8月にハバロフスク地方に出張したご縁と考えます)出かけてまいりました。

この事業の概要 北方四島在住ロシア人が旅券・査証なしで各県を訪問し、日本国民と交流しながらその文化や技術に触れるとともに、日本国民も北方領土への見識を深め、相互理解の増進を図る。外務省からの委託により独立行政法人北方領土問題対策協会(北対協)が実施、北方領土返還運動兵庫県推進会議に受け入れ要請があったため、兵庫県では、北対協と共同して視察先や宿泊先の手配、表敬訪問、交流会の開催等を担当する。

12月の議会予定



特別に「いらしゃいせんか」



12月3日 議会運営委員会 本会議(開会、提案説明)	11日 常任委員会 (付託議案審査等)
5日 各会派政務調査会長会	12日 各会派政務調査会長会
6日 議会運営委員会 本会議(代表質問)	13日 議会運営委員会 本会議(表決、閉会等)
9日 本会議(一般質問)	16日 常任委員会(未定)
10日 議会運営委員会 本会議(一般質問)	17日 常任委員会(未定)
	18日 常任委員会(未定)

問い合わせ先 兵庫県議会 ☎078-341-7711(代表)

編集後記

決算審査は長く、あっという間に秋が終わりそうなお気配を感じています。「かおり通信vol.96」で扱う予算が兆という単位になったことへの戸惑いや驚きに驚いたことに対して、反応を多く頂き、同じようにお悩み頂いていることを嬉しく感じました。ところで、市民の皆さまから市役所の様を超える様々なお声をいただく機会が増えました。改めて、県と市のつながりはいろいろな場面でみられるということを実感しています。例えば市道での安全確保などのご相談については、市民生活の安全を積極的な公権力の行使という形で守るのは警察の役割ですが、県警ですら県の組織です。市と県は、組織、地域や予算規模の違いなどから、両者の立場や考え方の違いなどは当然のこととして存在します。中島かおりはそれぞれの立場を認識した上で、市民の皆さまの利益を最大限に守り出す役割と責任を果たしたいと考えています。よく、12日議会が閉じれます。お言葉頂戴です。

領収書等添付様式【共通】

(令和2年2月分)  
(イーブンひょうご)  
(中島かおり)

整理番号	使 途 項 目																													
2	<p>調査研究費・研修費・会議費・<b>広報広聴費</b>・要請陳情等活動費・資料作成費・資料購入費・事務所費・事務費・人件費</p>	<p>共通案分率 95% それ以外の案分 95% 案分の説明 活動報告書のとおり概ね95%以上県政報告紙 発送システムの保守管理委託費</p> <p>案分率</p>																												
<div data-bbox="507 1137 975 1675" style="border: 1px solid black; padding: 5px;"> <p><b>ご利用明細</b> 本日はご利用いただきありがとうございます。 ご利用明細をご確認のうえ、お持ち帰りください。 裏面のご案内もあわせてごらんください。</p> <p>☆☆お振込☆☆</p> <table border="1" style="width: 100%;"> <tr> <td>お振込金額</td> <td style="text-align: right;">¥50,000</td> </tr> <tr> <td>振込手数料</td> <td style="text-align: right;">¥0</td> </tr> </table> <p>お受取人は [REDACTED] 様</p> <p>お振込人は ナカツマカオリ 様</p> <p>お取扱日 2. 2. 1 電信振込</p> </div> <div data-bbox="507 1697 1023 1832" style="border: 1px solid black; padding: 5px; margin-top: 10px;"> <table border="1" style="width: 100%;"> <tr> <td>取扱店</td> <td>機番</td> <td>年 月 日</td> <td>時刻</td> <td rowspan="2" style="text-align: center; vertical-align: middle;">印紙税申告納 付につき領収 事務簿承認済</td> </tr> <tr> <td>[REDACTED]</td> <td>[REDACTED]</td> <td>2. 2. 1</td> <td>108:09</td> </tr> <tr> <td colspan="4" style="text-align: center;">*8446</td> <td></td> </tr> <tr> <td>銀行番号</td> <td>店番号</td> <td colspan="2">口座番号等</td> <td></td> </tr> <tr> <td>[REDACTED]</td> <td>[REDACTED]</td> <td colspan="2">[REDACTED]</td> <td></td> </tr> </table> </div> <p style="text-align: center; margin-top: 10px;"><b>三井住友銀行</b></p>			お振込金額	¥50,000	振込手数料	¥0	取扱店	機番	年 月 日	時刻	印紙税申告納 付につき領収 事務簿承認済	[REDACTED]	[REDACTED]	2. 2. 1	108:09	*8446					銀行番号	店番号	口座番号等			[REDACTED]	[REDACTED]	[REDACTED]		
お振込金額	¥50,000																													
振込手数料	¥0																													
取扱店	機番	年 月 日	時刻	印紙税申告納 付につき領収 事務簿承認済																										
[REDACTED]	[REDACTED]	2. 2. 1	108:09																											
*8446																														
銀行番号	店番号	口座番号等																												
[REDACTED]	[REDACTED]	[REDACTED]																												

(添付様式7)

### 活動報告書

※政務活動費の透明性確保の観点から可能な限り具体的に記載すること

議員名 中島かおり

活動名	県政報告紙（100号）の発行				
活動概要	○発行日 令和2年3月 ○発行部数 部（事務所側として約1万枚、その他、業者等へ） ○対象者 個別配送 部 会合配布 1,000部 ○内容 添付「中島かおりの県政報告」100号のとおり  ★案分率 政務活動以外の記事が全体の3%程度占めるため、案分率97%を適用				
経費	領収書No	項目・内容	支出額	案分率 (%)	政務活動費 充当金額
	2 - 2	県政報告紙発送システム保守管理委託費(100号)	50,000	95	47,500
	-				
	-				
	-				
	-				
	-				
	-				
	-				
	-				
	-				
	-				
	-				
	-				
合 計			50,000		47,500
考備	*添付書類：広報紙「中島かおりの県政報告」100号				

\*この様式は、「視察・調査活動」、「要請陳情活動」、「県政報告会・要望会等会議の開催」、「研修会への参加」、「意見交換会への参加」、「業務の委託」、「広報紙・誌の発行」を行った場合等、政務活動費を使用した全ての活動について作成する。

# 領収書等添付様式【共通】

(令和2年2月分)  
(イーブンひょうご)  
(中島かおり)

整理 番号	使 途 項 目						
3	調査研究費・研修費・会議費・広報広聴費・要請陳情等活動費・資料作成費・資料購入費・事務所費・事務費・人件費	<table border="1"><tr><td data-bbox="1069 465 1125 1070" rowspan="2">案 分 率</td><td data-bbox="1125 465 1434 521">共通案分率                   %</td></tr><tr><td data-bbox="1125 521 1434 577">それ以外の案分 100%</td></tr><tr><td colspan="2" data-bbox="1125 577 1434 1070">案分の説明 活動報告書のとおりす べて政務活動に係るも のである 本書は県会議員中島か おり宛のものである</td></tr></table>	案 分 率	共通案分率                   %	それ以外の案分 100%	案分の説明 活動報告書のとおりす べて政務活動に係るも のである 本書は県会議員中島か おり宛のものである	
案 分 率	共通案分率                   %						
	それ以外の案分 100%						
案分の説明 活動報告書のとおりす べて政務活動に係るも のである 本書は県会議員中島か おり宛のものである							





### 領収書等添付様式【共通】

(令和2年2月分)  
(イーブンひょうご)  
(中島かおり)

整理 番号	使 途 項 目						
4	調査研究費・研修費・会議費・広報広聴費・要請陳情等活動費・資料作成費・資料購入費・事務所費・事務費・人件費	<table border="1"><tr><td data-bbox="1074 472 1125 1070" rowspan="2">案 分 率</td><td data-bbox="1129 472 1428 517">共通案分率                    %</td></tr><tr><td data-bbox="1129 524 1428 568">それ以外の案分 100%</td></tr><tr><td colspan="2" data-bbox="1129 575 1428 1070">案分の説明 領収書添付様式NO3別紙活動報告書のとおりすべて政務活動に係るものである 本書は県会議員中島かおり宛のものである</td></tr></table>	案 分 率	共通案分率                    %	それ以外の案分 100%	案分の説明 領収書添付様式NO3別紙活動報告書のとおりすべて政務活動に係るものである 本書は県会議員中島かおり宛のものである	
案 分 率	共通案分率                    %						
	それ以外の案分 100%						
案分の説明 領収書添付様式NO3別紙活動報告書のとおりすべて政務活動に係るものである 本書は県会議員中島かおり宛のものである							



(添付様式7)

## 活動報告書

※政務活動費の透明性確保の観点から可能な限り具体的に記載すること

議員名

中島かおり

活動名	兵庫県立障害児リハビリテーションセンター開所記念式典				
活動概要	<p>○実施日 令和2年2月1日 9:00~10:15</p> <p>○場所 兵庫県立障害児リハビリテーションセンター 尼崎市西大物町12-41アマゴッタ3階</p> <p>○内容 別紙案内状、式典次第の通り</p> <p>○活動成果 脳性まひなど肢体障がいのある子ども及び大人の方が身体の状態を改善し、維持し、社会の中で自律した生活を過ごすことを支えていくセンターとなっている。当事者団体から切望されていた施設である。 県会議員として、当式典に来賓として出席し、施設を視察することができた。障害児を支える県の政策の参考となった。</p> <p>★案分率 活動内容はすべて政務活動である</p>				
経費	領収書No	項目・内容	支出額	案分率(%)	政務活動費 充当金額
	2 - 3	交通費(兵庫県立障害児リハビリテーションセンター開所記念式典)(芦屋~尼崎)	240	100	240
	2 - 4	交通費(兵庫県立障害児リハビリテーションセンター開所記念式典)(尼崎~芦屋)	240	100	240
	-				
	-				
	-				
	合 計		480		480
備考	*添付書類: 案内状、式典次第				

\*この様式は、「視察・調査活動」、「要請陳情活動」、「県政報告会・要望会等会議の開催」、「研修会への参加」、「意見交換会への参加」、「業務の委託」、「広報紙・誌の発行」を行った場合等、政務活動費を使用した全ての活動について作成する。

謹啓 師走の候、貴台におかれましては、ますますご健勝のこととお慶び申し上げます。

県政の推進につきましては、平素から格別のご厚情を賜り、厚くお礼申し上げます。

さて、このたび、関係各位の多大なるお力添えをいただき整備を進めてまいりました、脳性まひ等肢体不自由児者の支援拠点「兵庫県立障害児者リハビリテーションセンター」の開所の運びとなりました。

つきましては、下記により記念式典及び施設見学会を開催いたしますので、ご多用の折、誠に恐縮ですが、ご臨席いただきますようお願い申し上げます。

謹白

令和元年 12月吉日

兵庫県福祉部長 入江 武 信

記

- 1 日 時 令和2年2月1日(土) 9:00~10:15  
受 付: 8:15~  
記念式典: 9:00~9:30  
施設見学: 9:30~10:15

- 2 場 所 兵庫県立障害児者リハビリテーションセンター  
住所: 尼崎市西大物町 12番 41号  
アマゴッタ3階(阪神尼崎駅近隣)

(お願い)

お手数ですが、式典への出欠及び施設見学会への参加希望の有無について、別紙様式にて1月16日(木)までにFAXでご回答くださいますようお願いいたします。

[連絡先] 兵庫県 健康福祉部 障害福祉局  
障害福祉課 身体・知的障害福祉班 大喜多  
電 話 078-362-9416  
FAX 078-362-3911

兵庫県立障害児者リハビリテーションセンター 開所記念式典

令和2年2月1日(土)

兵 庫 県



# 開所記念式典次第

---

## □開所記念式典 アマゴッタ3階ロビー

開式

あいさつ

兵庫県副知事 金澤和夫  
社会医療法人大道会理事長 大道道大

来賓祝辞

兵庫県議会議長 長岡壯壽  
尼崎市市長 稲村和美

来賓紹介

センター長紹介

テーブルカット

閉式

□施設見学



## 施設の概要

### □県立障害児者リハビリテーションセンター

所在地	兵庫県尼崎市西大物町1-2番41号 アマゴツタ3階
設置主体	兵庫県
運営管理	社会医療法人大道会
改修工事着工	令和元年10月
改修工事竣工	令和元年12月
事業開始	令和2年2月
延床面積	353.73㎡
主要施設	診察室、リハビリテーション室、作業療法室、言語聴覚療法室、相談室等
施設の特徴	(1) 診療の実施 ・医師による診療、訪問看護指示書の作成等 (2) リハビリテーションの実施 ・理学療法士、作業療法士又は言語聴覚士による各種技法の実施 (3) 相談業務の実施 ・療法士や医療ソーシャルワーカーによる日常生活上の対応方法（姿勢保持方法など）や福祉制度の利用などに関する説明 ・来所が困難で、脳性まひ等による肢体不自由児者の診療を行う医師が少ない地域に出向いた巡回相談の実施

# 配席図

◎ スタンドマイク

1	大道会 宮井副理事長	障害福祉局 羽原局長	阪神北東民局 坂本東民局長	医神南東民セン 夕一 成國東民セン 夕一長	福祉部長 入江部長
2	果作果敢法士 会 門脇副会長	果作果敢法士 会 岩井会長	尼崎市医師会 東幸会長	尼崎市障害福 祉担当部 高田部長	尼崎市健康福 祉局 足田局長
3	果敢法士 会 濱会長	果立リハビリ テーション中央 病院 高橋部長	果立リハビリ テーション中央 病院 大串院長補佐	兵庫果敢法士 会 理事 梶原理事長	果敢法士 会 田中会長
4	尼崎市果敢法士 会 会長	果手をつなぐ 育成会 理事 長	果敢法士 会 顧問 ご令	果敢法士 会 顧問 ご令	果敢法士 会 顧問 ご令
5	大道会	大道会	大道会	大道会	大道会
6	大道会	大道会	大道会	大道会	大道会
7				大道会	大道会

1	健康福祉 会 常任委員長 伊藤委員長	健康福祉 会 常任委員長 松本委員	健康福祉 会 常任委員長 木戸委員	健康福祉 会 常任委員長 竹尾委員	健康福祉 会 常任委員長 関口委員	健康福祉 会 常任委員長 丸尾委員
2	果敢法士 会 北川議員	果敢法士 会 藤野議員	果敢法士 会 黒川議員	果敢法士 会 大谷議員	果敢法士 会 大前議員	果敢法士 会 中野議員
3	果敢法士 会 栗山議員	果敢法士 会 中田議員	果敢法士 会 北上議員	果敢法士 会 相崎議員	果敢法士 会 しの木議員	果敢法士 会 谷井議員
4	果敢法士 会 坪井議員	果敢法士 会 小泉議員	果敢法士 会 渡辺議員	果敢法士 会 門議員	果敢法士 会 増山議員	果敢法士 会 齊藤議員
5	果敢法士 会 わたり岩議員	果敢法士 会 いせの議員	果敢法士 会 任本議員	果敢法士 会 中島議員	果敢法士 会 北村議員	果敢法士 会 伊藤代表取締役
6	中田工務店 中田代表取締役 役	随行者	随行者	随行者	随行者	随行者
7	随行者	随行者	随行者	随行者	随行者	随行者
7	報道	報道	報道	報道	報道	報道



指定管理新  
社会医療法人 大道会

# 兵庫県立障害児者 リハビリテーションセンター

当センターは脳性まひ等（小児期からの傷病による）肢体障がいのある子ども及び大人の患者さんに対して運動機能の改善、維持並びに日常生活の自立を図るためのリハビリテーション等の医療を提供します。

## 診療時間（2020年3月末まで）

診療時間	月	火	水	木	金	土	日
10:00~12:00			○				
13:00~18:00			○				

※完全予約制です  
※2月、3月は診察のみです。リハビリテーションは4月以降に開始します

## 診療時間（2020年4月より）

診療時間	月	火	水	木	金	土	日
10:00~12:00			○				
13:00~18:00			○				

※完全予約制です

## アクセス

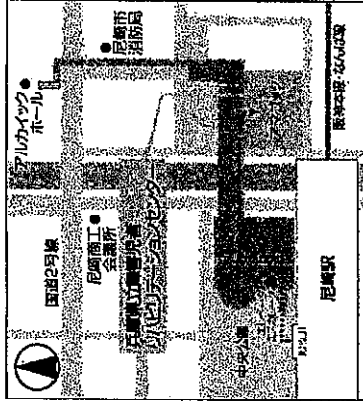

**電車でお越しの方**  
阪神本線  
「尼崎」駅から徒歩2分  
※阪神尼崎駅から屋外工スケーターでスカイデッキへ上ると右手にアマコック入り口がございます。

## 車でお越しの方

国道2号線の信号（スカイデッキの歩道橋下）を南へ。  
※マンションの間からT字路を右折、次のT字路を左折して左側にアマコック駐車場がございます。

2020年2月6日(木)診療開始

- ▶ 整形外科
- ▶ 小児整形外科
- ▶ リハビリテーション科

☎06-6481-5565

〒660-0827 兵庫県尼崎市西大物町12-41 アマコックビル  
http://www.midhikareio.jp/avogo\_rehabcenter/

兵庫県立障害児者リハビリテーションセンター

〒660-0827 兵庫県尼崎市西大物町12-41 アマコック3F  
TEL:06-6481-5565 / FAX:06-6481-5560



HPはこちら





## DOCTOR PROFILE

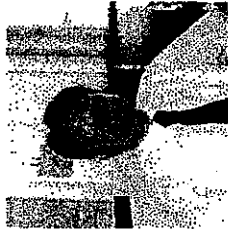

兵庫県立障害児者  
リハビリテーションセンター  
センター長 柴田 徹

1984年大阪大学医学部卒業。  
大阪大学医学部附属病院、大阪  
府立母子保健総合医療センター  
等を経て2000年から旧ポバース  
記念病院小児整形外科部長。  
2002年から旧ポバース記念病  
院副院長。2006年4月から森之  
宮病院副院長、2018年10月よ  
リポバース記念病院副院長を  
経て、2020年1月より兵庫県立障  
害児者リハビリテーションセン  
ターセンター長。

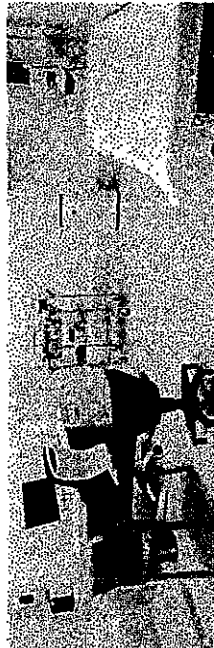

診察室

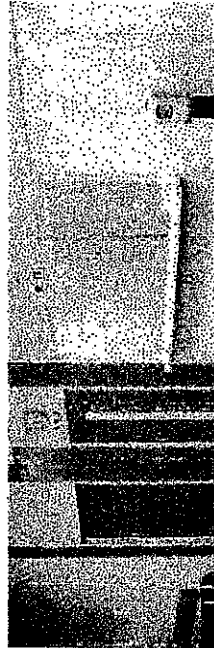

受付

幼児から成人まですべての脳性麻痺等肢体不自由児者が  
お住まいの地域で健康的な社会生活を送れるように支援します

## ごあいさつ

兵庫県民の熱い思いに応えて、兵庫県立障害児者リ  
ハビリテーションセンターが開設されました。当セン  
ターは、脳性麻痺など(子どもたちの傷病によ  
る)肢体障がいのある子ども及び大人の方が、身体  
の状態を改善、維持し、社会の中で自律した生活を  
過ごすことを支えています。

それぞれのお身体に対する直接的なリハビリテーショ  
ンを行うことはもちろんですが、それ以外の障がいにか  
かわる様々な問題に対して、周りの施設や機関と連  
携しながら取り組んでいきたいと考えています。

皆様のご意見やご希望を参考にしながら、こうい  
う施設ができてよかったですと思われよう頑張ってい  
きたいと思っておりますので、よろしくお願  
いします。

センター長 柴田 徹

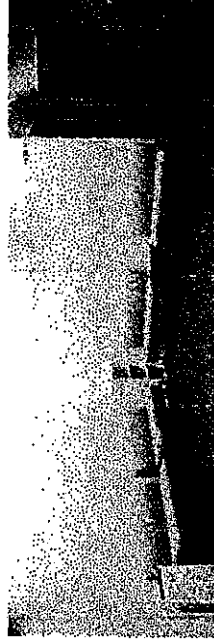

待合室

## 整形外科

肢体障がいのある方は、乳児期には運動発達が遅れ  
ることで気づかれます。幼児期になると、手足の変形  
や、股関節脱臼や背骨の側弯症などが始まると、ほ  
っておくと悪化していきます。学校や社会に出るよ  
うになると、その中でどのように過ごしていくかが問題  
になります。

そして、大人になると身体の働きが低下して今ま  
まで生きていたことがしにくくなり、介護量が増え  
ていきます。当センターでは、定期的に診察して  
お身体の状態を子エックしていき状態が悪くなる  
前に対応します。痙縮による変形に対しては必要  
に応じてボツリヌス治療を行い、集中的な入院  
治療が必要な場合は医療機関に紹介していき  
ます。

リハビリテーションでは身体の機能の発達維持を  
目指して訓練をおこなうとともに、日常生活動作  
や補装具などについてアドバイスさせていただきます。

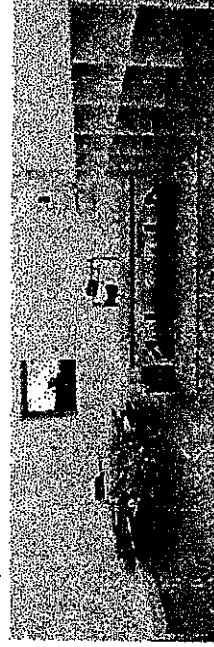

また、お住まいの地域でリハビリテーションが  
うけられるように、地域の各関係施設や訪問看護  
ステーションなどとも連携をとっていきま  
す。福祉制度についてのご相談もたまたま  
させていただきます。



リハビリテーション室

領収書等添付様式【共通】

(令和2年2月分)  
(イーブンひょうご)  
(中島かおり)

整理 番号	使 途 項 目																	
5	<p style="text-align: center;"><b>CAINZ</b> 神戸深江坂店 TEL078-436-1100</p> <div style="border: 1px solid black; padding: 5px; text-align: center;">       ネットで注文 店舗受取りサービス     </div> <p>カインズオンラインショップで 注文した商品を最寄の カインズ店舗で受け取れます 詳しくはQRコードからご確認ください</p>  <p style="text-align: center;">&lt; 領 収 書 &gt; カインズお買上商品を交換・返品の際は、1ヶ月以内にレシートと一緒に お持ちください。 2020年 1月31日(金) 11:51</p> <table style="width: 100%; border-collapse: collapse;"> <tr><td style="width: 80%;">052 紙コップ (2個 X 単78)</td><td style="text-align: right;">¥156</td></tr> <tr><td>A 064 1E/2L (3個 X 単148)</td><td style="text-align: right;">¥444※</td></tr> <tr><td colspan="2"><hr/></td></tr> <tr><td>5点/小 計</td><td style="text-align: right;">¥600</td></tr> <tr><td>内消費税等 (10%対象 ¥156    ¥46) (8%対象 ¥444    ¥32)</td><td style="text-align: right;">¥46</td></tr> <tr><td>合 計</td><td style="text-align: right;">¥600</td></tr> <tr><td>現金</td><td style="text-align: right;">¥1,000</td></tr> <tr><td>お釣り</td><td style="text-align: right;">¥400</td></tr> </table> <p>◆◆◆◆ ポイント情報 ◆◆◆◆        会員番号 [REDACTED]        前回*以外 [REDACTED]        今回*以外 [REDACTED]        累計*以外 [REDACTED]        本年失効予定*以外 [REDACTED]        本年失効日は12月31日です。        カインズカード会員募集中! 入会金        ・年会費無料。カインズでお買物        をすると現金でもクレジットカード        でもポイントがたまります。        ※は軽減税率8%適用商品</p>  <p>担当: [REDACTED] 0758        レシNo: 004      レシNo: 8668</p>	052 紙コップ (2個 X 単78)	¥156	A 064 1E/2L (3個 X 単148)	¥444※	<hr/>		5点/小 計	¥600	内消費税等 (10%対象 ¥156    ¥46) (8%対象 ¥444    ¥32)	¥46	合 計	¥600	現金	¥1,000	お釣り	¥400	<p>共通案分率            %</p> <p>それ以外の案分 100%</p> <p>案分の説明</p> <p>活動報告書のとおりす べて政務活動に係るも のである 本書は県会議員中島か おり宛のものである</p> <p style="writing-mode: vertical-rl; text-orientation: upright;">案分率</p>
052 紙コップ (2個 X 単78)	¥156																	
A 064 1E/2L (3個 X 単148)	¥444※																	
<hr/>																		
5点/小 計	¥600																	
内消費税等 (10%対象 ¥156    ¥46) (8%対象 ¥444    ¥32)	¥46																	
合 計	¥600																	
現金	¥1,000																	
お釣り	¥400																	

領収書等添付様式【共通】

(令和2年2月分)  
(イーブンひょうご)  
(中島かおり)

整理 番号	使 途 項 目						
6	調査研究費・研修費・ <span style="border: 1px solid black;">会議費</span> ・広報広聴費・要請陳情等活動費・資料作成費・資料購入費・事務所費・事務費・人件費	<table border="1"><tr><td data-bbox="1075 434 1129 1032" rowspan="2">案 分 率</td><td data-bbox="1129 434 1436 488">共通案分率                   %</td></tr><tr><td data-bbox="1129 488 1436 542">それ以外の案分 100%</td></tr><tr><td colspan="2" data-bbox="1129 542 1436 1032">案分の説明 領収書添付様式NO5別 紙活動報告書のとおり すべて政務活動に係る ものである</td></tr></table>	案 分 率	共通案分率                   %	それ以外の案分 100%	案分の説明 領収書添付様式NO5別 紙活動報告書のとおり すべて政務活動に係る ものである	
案 分 率	共通案分率                   %						
	それ以外の案分 100%						
案分の説明 領収書添付様式NO5別 紙活動報告書のとおり すべて政務活動に係る ものである							



領収書等添付様式【共通】

(令和2年2月分)  
(イーブンひょうご)  
(中島かおり)

整理番号	使 途 項 目						
7	調査研究費・研修費・ <span style="border: 1px solid black;">会議費</span> ・広報広聴費・要請陳情等活動費・資料作成費・資料購入費・事務所費・事務費・人件費						
		<table border="1"><tr><td data-bbox="1075 434 1129 1032" rowspan="2">案分率</td><td data-bbox="1129 434 1436 488">共通案分率 %</td></tr><tr><td data-bbox="1129 488 1436 542">それ以外の案分 100%</td></tr><tr><td colspan="2" data-bbox="1129 542 1436 1032">案分の説明 領収書添付様式NO5別紙活動報告書のとおりすべて政務活動に係るものである</td></tr></table>	案分率	共通案分率 %	それ以外の案分 100%	案分の説明 領収書添付様式NO5別紙活動報告書のとおりすべて政務活動に係るものである	
案分率	共通案分率 %						
	それ以外の案分 100%						
案分の説明 領収書添付様式NO5別紙活動報告書のとおりすべて政務活動に係るものである							



領収書等添付様式【共通】

(令和2年2月分)  
(イーブンひょうご)  
(中島かおり)

整理 番号	使 途 項 目	
	調査研究費・研修費・ <b>会議費</b> ・広報広聴費・要請陳情等活動費・資料作成費・資料購入費・事務所費・事務費・人件費	
8		共通案分率 %
		それ以外の案分 100%
		案分の説明 領収書添付様式NO5別 紙活動報告書のとおり すべて政務活動に係る ものである
		案分率





## 附属設備等使用明細書

(申請者名)

中島 かおり 様

芦屋市

使用日	使用設備名	数量	積算	金額
令和02年02月01日(土)	ワイヤレスマイクロホン	1	800×1	800
			使用料合計	800

領収書等添付様式【共通】

(令和2年2月分)  
(イーブンひょうご)  
(中島かおり)

整理番号	使 途 項 目																													
9	<p>調査研究費・研修費・<b>会議費</b>・広報広聴費・要請陳情等活動費・資料作成費・資料購入費・事務所費・事務費・人件費</p>	<p>共通案分率 100% それ以外の案分 100% 案分の説明 領収書添付様式NO5別紙活動報告書のとおり すべて政務活動に係るものである 講師料2万円+振込料220円=20,220円</p> <p>案分率</p>																												
<p><b>ご利用明細</b> 本日はご来店いただきありがとうございます。 ご利用明細をご確認のうえ、お持ち帰りください。 裏面のご案内もあわせてご覧ください。</p> <p>SMBC</p> <p>☆☆お振込☆☆</p> <table border="1"> <tr> <td>お振込金額</td> <td>¥20,000</td> </tr> <tr> <td>振込手数料</td> <td>¥220</td> </tr> </table> <p>お受取人は [REDACTED]</p> <p>お振込人は ナカシマカオリ様</p> <p>お取扱日 2. 2. 7 電信振込</p> <table border="1"> <tr> <td>取扱店</td> <td>機番</td> <td>年 月 日</td> <td>時 刻</td> <td rowspan="2">印紙税申告納 付につき控可 税務署承認済</td> </tr> <tr> <td>[REDACTED]</td> <td>DA</td> <td>2. 2. 7</td> <td>18:46</td> </tr> <tr> <td colspan="4">*6836</td> <td></td> </tr> <tr> <td>銀行番号</td> <td>店番号</td> <td colspan="2">口座番号等</td> <td></td> </tr> <tr> <td colspan="5">三井住友銀行</td> </tr> </table>			お振込金額	¥20,000	振込手数料	¥220	取扱店	機番	年 月 日	時 刻	印紙税申告納 付につき控可 税務署承認済	[REDACTED]	DA	2. 2. 7	18:46	*6836					銀行番号	店番号	口座番号等			三井住友銀行				
お振込金額	¥20,000																													
振込手数料	¥220																													
取扱店	機番	年 月 日	時 刻	印紙税申告納 付につき控可 税務署承認済																										
[REDACTED]	DA	2. 2. 7	18:46																											
*6836																														
銀行番号	店番号	口座番号等																												
三井住友銀行																														

(添付様式7)

### 活動報告書

※政務活動費の透明性確保の観点から可能な限り具体的に記載すること

議員名 中島かおり

活動名	防災講習：女性防災士に学ぶ～知って得する防災～				
活動概要	○実施日 令和2年2月1日 13:00～15:30 ○場所 芦屋市民センター201・202号室 ○参加人数 芦屋市民40名 ○内容 兵庫防災特別推進員 防災士 楠本慶子 氏を講師にまねき、『女性防災士に学ぶ～知って得する防災～』というテーマで勉強会を開催した ○結果・成果 阪神淡路大震災から25年を迎え、より深く防災についての知識を参加者に提供することができた  ★活動内容は、全て政務活動費にかかるものである				
経費	領収書No	項目・内容	支出額	案分率(%)	政務活動費 充当金額
	2 - 5	お茶・紙コップ(2/1県議会報告会分)	600	100	600
	2 - 6	施設利用料(2/1県議会報告会分)	1,800	100	1,800
	2 - 7	施設利用料(2/1県議会報告会分)	1,800	100	1,800
	2 - 8	施設マイク利用料(2/1県議会報告会分)	800	100	800
	2 - 9	講師謝礼(2/1県議会報告会分)	20,220	100	20,220
	-				
	-				
	-				
	-				
合 計			25,220		25,220
考備	*添付書類:案内状				

\*この様式は、「視察・調査活動」、「要請陳情活動」、「県政報告会・要望会等会議の開催」、「研修会への参加」、「意見交換会への参加」、「業務の委託」、「広報紙・誌の発行」を行った場合等、政務活動費を使用した全ての活動について作成する。

令和元年12月28日

防災士  
楠本 慶子 様

中島かおり

『女性防災士に学ぶ～知っていて得する防災～』（依頼）

平素より、地域の防災活動につきまして、格別のご理解を賜り厚くお礼申し上げます。

さて、この度、防災について更なる学びを深めたいと、下記のとおり勉強会を開催することといたしました。

つきましては、ご多忙のところ誠に恐縮に存じますが、ご講演賜りたく、ご依頼申し上げます。

記

- 1 日 時 令和2年2月1日（土）13:30～15:30
- 2 場 所 芦屋市民センター
- 3 講演内容 『女性防災士に学ぶ～知っていて得する防災～』
- 4 出席者 防災に興味のある市民
- 5 謝 礼 2万円

13時30分開始としていますが、最初、私の方で少し話させて頂くことになるかと思いますが、よろしくお願ひします。

<連絡先>

中島かおり（防災士 兵庫県議会議員）

TEL: [REDACTED]

E-mail: [REDACTED]

**主催：兵庫県議会議員 中島かおり**

**防災講習**  
**女性防災士に学ぶ**  
**～知っていて得する防災～**

**2020年2月1日(土)**

**13:30~15:30 (受付:13:00)**

**芦屋市民センター 201** 芦屋市業平町 8-24

**講師：防災士 楠本慶子氏**

**(兵庫防災特別推進員)**

阪神淡路大震災から25年を迎えます。この25年の間に進んだこともありますが、教訓がいかされていないと感じる場面に遭遇する事もあります。

皆さんの備えはいかがでしょうか？

この度防災士をお招きし、日頃不安に思っておられることなど、防災について改めて考える機会を持ちたいと思います。是非ご参加下さい！

★★★できるだけ事前のお申し込みをお願いします★★★

参加者のお名前・人数をお知らせください。

〒659-0067 芦屋市茶屋之町 1-19-204

TEL&FAX (0797) 55-8108

E-mail: XXXXXXXXXX

領収書等添付様式【共通】

(令和2年2月分)  
(イーブンひょうご)  
(中島かおり)

整理 番号	使 途 項 目	
10	<p style="text-align: center;">領 収 証</p> <p style="text-align: center;">2020年 2月 1日(土)</p> <p style="text-align: center;">様</p> <p style="text-align: center;">〒2,370-</p> <p style="text-align: center;">預/現計    ¥2,370</p> <p>但し、飲食代として        信濃市平町8番24号        青屋市民センター        グリル 業平        TEL 0797-31-1011        * 財布等で保管載く場合、印紙面で内側に折って保管願います。</p> <p style="text-align: right;">担当者    0001-2056</p>	<p>共通案分率    %</p> <p>それ以外の案分 100%</p> <p>案分の説明</p> <p>活動報告書のとおりす        べて政務活動に係るも        のである</p> <p>本書は県議員中島か        おり宛のものである        6名分のコピー代、金        額には本人の分は含ま        れていません</p> <p>案        分        率</p>

(添付様式7)

## 活動報告書

※政務活動費の透明性確保の観点から可能な限り具体的に記載すること

議員名 中島かおり

活動名	政務活動打合せ				
活動概要	<p>○実施日 令和2年2月1日 16:00~17:00</p> <p>○場所 芦屋市民センター内グリル業平</p> <p>○内容 芦屋市民6名と、防災講習開催について意見交換を行った。県民の防災意識を高めるためにも、次回開催希望の要望を受けた。防災の講義をきっかけに、参加者に県政について高い興味・関心をもっていただくことができた。</p> <p>★活動内容は、全て政務活動費にかかるものである</p>				
経費	領収書No	項目・内容	支出額	案分率(%)	政務活動費充当金額
	2 - 10	コーヒー代	2,370	100	2,370
	-				
	-				
	-				
	-				
	合 計		2,370		2,370
備考	*添付書類:				

\*この様式は、「視察・調査活動」、「要請陳情活動」、「県政報告会・要望会等会議の開催」、「研修会への参加」、「意見交換会への参加」、「業務の委託」、「広報紙・誌の発行」を行った場合等、政務活動費を使用した全ての活動について作成する。

領収書等添付様式【共通】

(令和2年2月分)  
(イーブンひょうご)  
(中島かおり)

整理 番号	使 途 項 目	
	調査研究費・研修費・会議費・広報広聴費・要請陳情等活動費・資料作成費・資料購入費・事務所費・事務費・人件費	
11		共通案分率 %
		それ以外の案分 100%
		案分の説明 活動報告書のとおりす べて政務活動に係るも のである 本書は県会議員中島か おり宛のものである 2-36回数券利用簿で計 上



### 領収書等添付様式【共通】

(令和2年2月分)  
(イーブンひょうご)  
(中島かおり)

整理 番号	使 途 項 目	
12		<p>共通案分率                    %</p> <p>それ以外の案分 100%</p> <p>案分の説明</p> <p>領収書添付様式NO11 別紙活動報告書のお りすべて政務活動に係 るものである 本書は県議員中島か おり宛のものである</p> <p>案分率</p>

### 領収書等添付様式【共通】

(令和2年2月分)  
(イーブンひょうご)  
(中島かおり)

整理 番号	使 途 項 目	
13	<p>調査研究費・研修費・会議費・広報広聴費・要請陳情等活動費・資料作成費・資料購入費・事務所費・事務費・人件費</p> 	<p>共通案分率 100%</p> <p>それ以外の案分 100%</p> <p>案分の説明</p> <p>領収書添付様式NO11 別紙活動報告書のとおり すべて政務活動に係 るものである 本書は県議員中島か おり宛のものである</p> <p>案分率</p>

領収書等添付様式【共通】

(令和2年2月分)  
(イーブンひょうご)  
(中島かおり)

整理 番号	使 途 項 目	
	調査研究費	研修費・会議費・広報広聴費・要請陳情等活動費・資料作成費・資料購入費・事務所費・事務費・人件費
14		共通案分率 %
		それ以外の案分 100%
		案分の説明
		領収書添付様式NO11 別紙活動報告書のとおり すべて政務活動に係 るものである 本書は県議員中島か おり宛のものである 2-36回数券利用簿で計 上

(添付様式7)

## 活動報告書

※政務活動費の透明性確保の観点から可能な限り具体的に記載すること

議員名 中島かおり

活動名	「北方領土の日」記念県民大会				
活動概要	○実施日 令和2年2月2日 12:30~14:30 ○場所 アリソンホテル神戸 神戸市中央区港町中町6-1 ○内容 別紙案内状、県民大会次第の通り ○活動成果 2/7北方領土の日の目前に、北方四島交流受入れ事業について学ぶことができた。県会議員として、領土問題について知識を深めることができた。 ★案分率 活動内容はすべて政務活動である				
経費	領収書No	項目・内容	支出額	案分率(%)	政務活動費 充当金額
	2-11	交通費(「北方領土の日」記念県民大会)(芦屋~三ノ宮)	0	100	0
	2-12	交通費(「北方領土の日」記念県民大会)(三ノ宮~みなとじま)	250	100	250
	2-13	交通費(「北方領土の日」記念県民大会)(みなとじま~三ノ宮)	250	100	250
	2-14	交通費(「北方領土の日」記念県民大会)(三ノ宮~芦屋)	0	100	0
	-				
	合 計		500		500
備考	*添付書類: 案内状、記念県民大会次第、2-11.14の交通費は2-36回数券利用簿参照				

\*この様式は、「視察・調査活動」、「要請陳情活動」、「県政報告会・要望会等会議の開催」、「研修会への参加」、「意見交換会への参加」、「業務の委託」、「広報紙・誌の発行」を行った場合等、政務活動費を使用した全ての活動について作成する。

令和2年1月16日

会 員 各 位

北方領土返還運動兵庫県推進会議  
会 長 北 本 宝

北方領土返還運動兵庫県推進会議総会及び  
「北方領土の日」記念県民大会の開催について

拝啓 新春の候ますますご清祥のこととお慶び申し上げます。  
日頃から本県推進会議の活動に、ご理解、ご協力を賜り厚くお礼申し上げます。  
さて、「令和元年度北方領土返還運動兵庫県推進会議総会」および「令和2年『北方領土の日』記念県民大会」を下記のとおり開催いたします。  
県民大会では作文コンクールの表彰式や講演など、盛大な大会にしたいと存じます。  
ご多忙中恐縮ですが何卒ご出席くださるようお願い申し上げます。  
なお、ご出欠の連絡については、総会は別紙1、県民大会は別紙2により、1月24日(金)までにFAXにて送信をお願いします。また、総会を欠席される団体には、別添委任状をFAXにて送信くださるよう併せてお願いします。

敬具

記

1 日 時 令和2年2月2日(日) 12:30~14:30

2 場 所 アリソンホテル神戸  
(神戸市中央区港島中町6-1 TEL 078-303-5500)

3 主 催 北方領土返還運動兵庫県推進会議

4 内 容

○総会の部 (12:30~12:50)

場 所 6F「ポートアイランド」

参加団体 北方領土返還運動兵庫県推進会議役員団体、会員団体

内 容 会長挨拶、議事(令和2年度事業計画案、予算案ほか)

○県民大会の部 (13:00~14:30)

場 所 5F「カステラーリア」

参加人数 約200名(北方領土返還運動兵庫県推進会議役員団体、会員団体、  
日口交流関係者等広く北方領土に関心をお持ちの方)

内 容 ・会長、来賓挨拶

・令和元年度北方領土作文コンクール表彰・作品発表

・基調講演

講 師：岡部 芳彦(神戸学院大学経済学部教授)

杉本 直紀(日本青年会議所近畿地区兵庫ブロック協議会)

藤田 覚(北方領土返還運動兵庫県推進会議理事)

テーマ：北方四島交流受入事業を振り返って

～ビザなし交流から返還への道がどう見えたのか～

・決意表明

・お楽しみ抽選会

北方領土返還運動兵庫県推進会議事務局(兵庫県広報戦略課 村上)  
TEL 078-362-3020 FAX 078-362-3903

## 会場のご案内

○会場：アリストンホテル神戸

(住所：神戸市中央区港島中町6-1)

○公共交通機関でお越しの場合

ポートライナーみなとじま駅（キャンパス前）から徒歩約5分

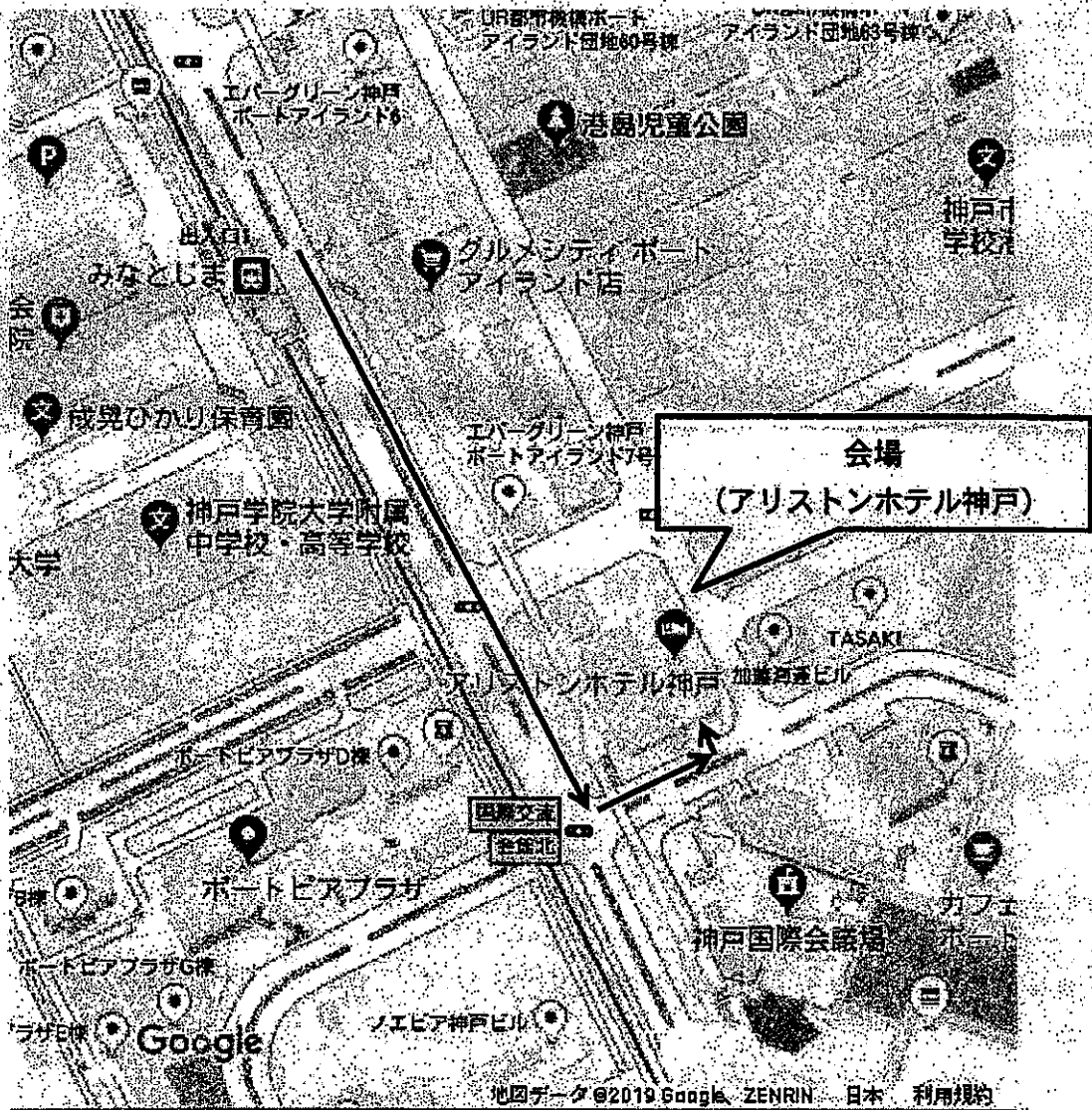

# 「北方領土の日」記念県民大会

資 料

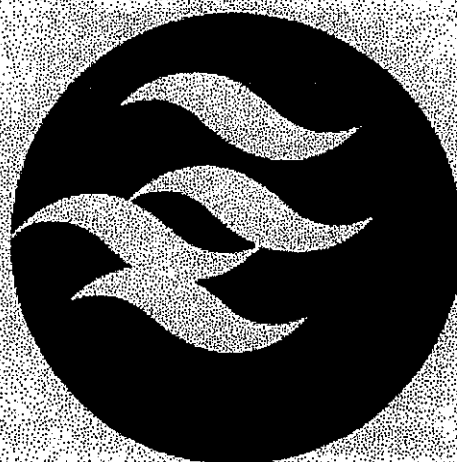

北方領土返還運動のシンボルマーク

と き 令和2年2月2日（日）13:00～14:30

ところ アリソンホテル神戸5階「カステーリア」

主 催 北方領土返還運動兵庫県推進会議



# 北方領土とは

私たちが「北方領土」と呼ぶのは、択捉島、国後島、色丹島、歯舞群島（貝殻島、水晶島、秋勇留島、勇留島、志発島、多楽島等）の四島です。

戦後、我が国は一貫してこれら四島の一括返還をロシア（ソ連）に対して要求し続けています。しかし、1956年（昭和31年）に日ソ共同宣言が署名され、両国間に国交が回復されてから既に64年の月日が経過しようとしているにもかかわらず、その返還は未だ実現していません。

北方領土は、私たち日本国民が先祖伝来の地として受け継いできたもので、歴史的事実や国際法上からも我が国固有の領土です。

北方領土問題は、日・ロ両国間の最大の懸案事項であり、日・ロ間の真の関係改善のためには、四島の返還によりこの問題を早急に解決し、平和条約を締結する必要があります。そのためには、国民一人ひとりがこの問題に対する正しい認識を深めなければなりません。



## 令和2年「北方領土の日」記念県民大会・次第

1 開 会

2 会長挨拶 北方領土返還運動兵庫県推進会議会長 今井 章仁

3 来賓挨拶 兵庫県知事室長 仲井 敬司

4 令和元年度北方領土作文コンクール表彰式・作品朗読

最優秀賞：「歴史を肌で感じて」

姫路市立安富中学校 3年 有末 妃那

5 講 演

テーマ：北方四島交流受入事業を振り返って  
～ビザなし交流から返還への道がどう見えたのか～

講 師：岡部 芳彦（神戸学院大学経済学部教授）

杉本 直樹（日本青年会議所近畿地区兵庫ブロック協議会）

藤田 覚（北方領土返還運動兵庫県推進会議理事）

6 決意表明

7 お楽しみ抽選会

8 閉 会

## □ 講 演

# テーマ 北方四島交流受入事業を振り返って ～ビザなし交流から返還への道がどう見えたのか～

## 講師プロフィール

### 岡部 芳彦 (おかべ よしひこ)

- ・神戸学院大学 経済学部経済学科 教授
- ・ニジニノヴゴロド国立言語大学 (ロシア) 名誉教授 (2018年)
- ・日露大学協会人材交流委員会委員として日露学生連盟を担当。
- ・副団長として平成28年に択捉島、団長として平成29年に国後島、令和元年に色丹島を訪問。

北方四島交流受入事業では、ロシア人と大学生の交流会を主催。

### 杉本 直樹 (すぎもと なおき)

- ・(公社) 日本青年会議所近畿地区兵庫ブロック協議会 2019年度財政局長
- ・(一社) 西宮青年会議所 2020年度監事

北方四島交流受入事業では、ロシア人を自宅でもてなす「ホームビジット」を担当。

### 藤田 覚 (ふじた さとる)

- ・独立行政法人北方領土問題対策協会兵庫県推進委員 (1996年～)
- ・北方領土返還運動兵庫県推進会議理事
- ・北方領土返還運動兵庫県推進会議会長 (1992年～1994年)
- ・株式会社 フジタ精米人 代表取締役

北方四島交流受入事業では、県内視察や交流会など全体の企画・準備・運営を担当。

## 北方四島交流受入事業 実施後アンケート結果 (参考)

令和元年10月4日(金)～6日(日) 参加者数:54人(回答者数40人)

### 1 あなたはどこの島に住んでいますか

国後島	色丹島	択捉島	サハリン
16人	12人	12人	0人
40.0%	30.0%	30.0%	0.0%

### 2 性別はどちらですか

男性	女性	無回答
11人	25人	4人
27.5%	62.5%	10.0%

### 3 四島交流は、何回目の参加ですか

初めて	2回目	3回目	4回目	5回目以上	無回答
17人	8人	4人	3人	7人	1人
42.5%	20.0%	10.0%	7.5%	17.5%	2.5%

### 4 今回の訪問で、あなたの最も印象に残った行事、視察先等は何ですか(複数回答してください)

	行事・視察等
37人	姫路城
37人	ホームビジット
30人	神戸海洋博物館(カワサキワールド)

メモ

---



---



---



---



---



---



---



---



---



---



---



---



---



---



---



---



---



---



---



---



---



---

# 兵庫県と北方領土の 面積を比べてみよう！

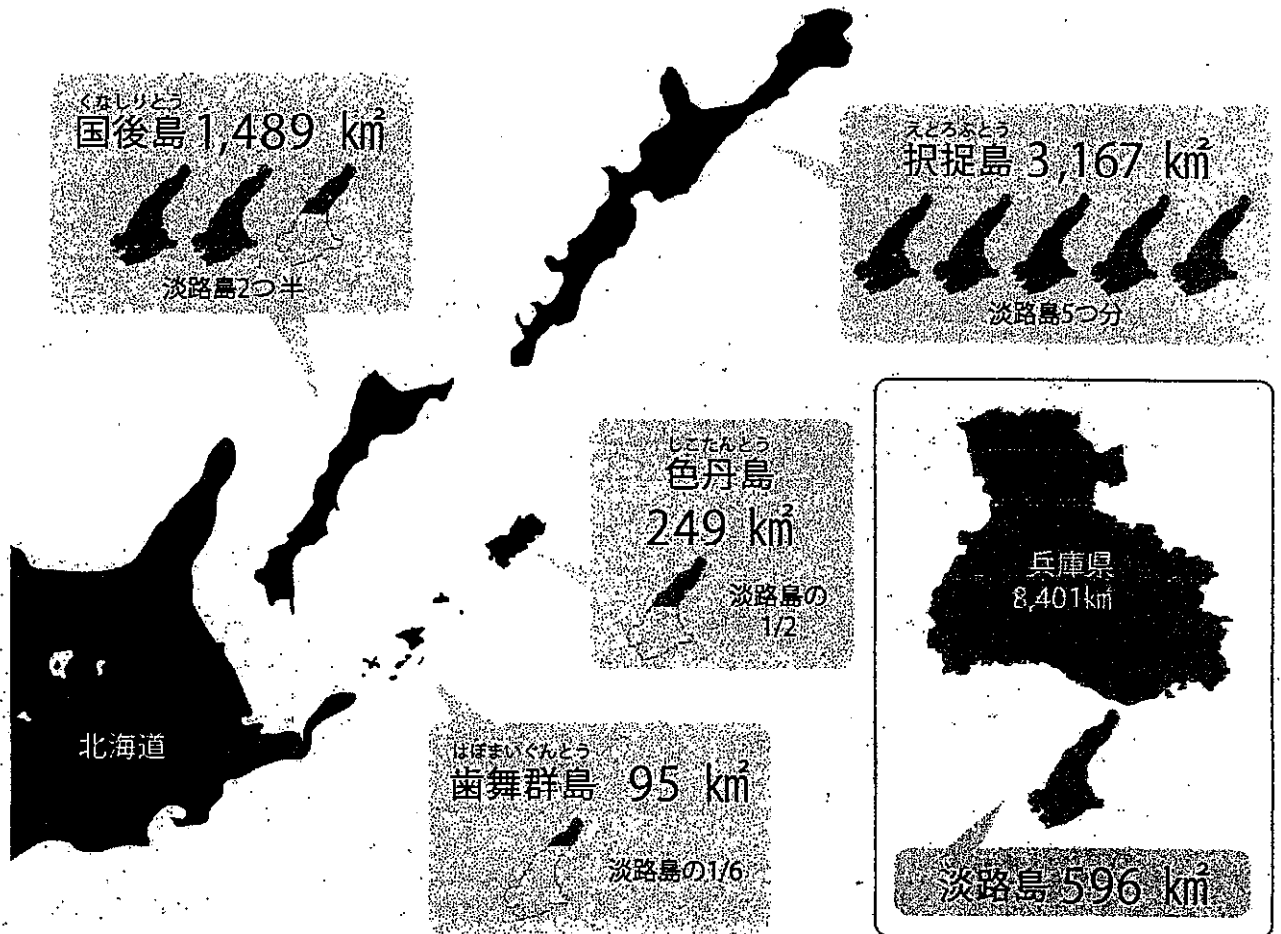

## 淡路島の面積

596 km<sup>2</sup> (兵庫県の面積 8,401 km<sup>2</sup>)

## 北方領土の面積

色丹島、国後島、択捉島、歯舞群島の合計面積 5,003 km<sup>2</sup>

※兵庫県の面積の約2/3(60%程度)

# こんなに近い！ 北方領土

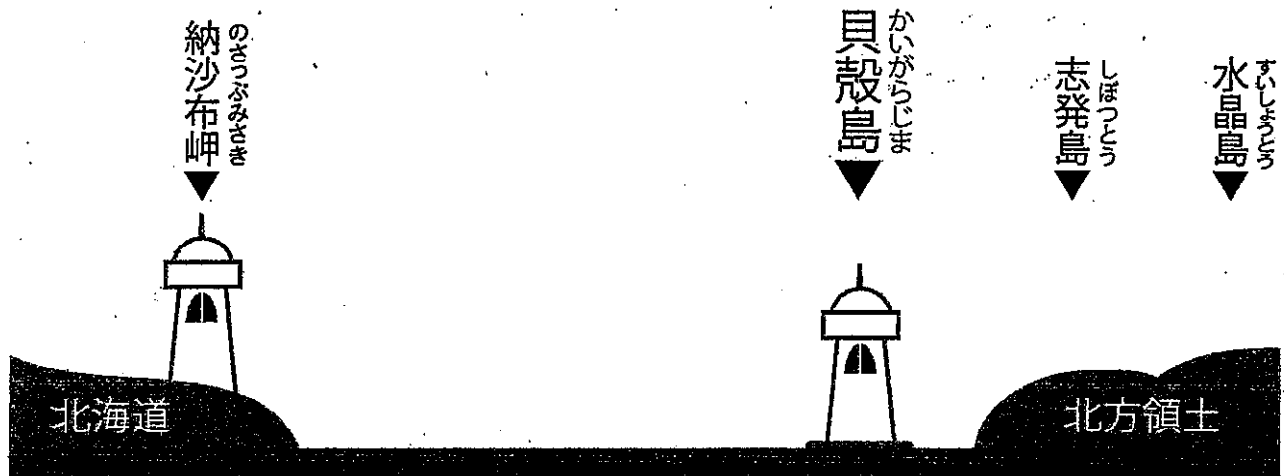

3,700 m

納沙布岬から  
貝殻島までの  
距離と  
ほぼ同じ

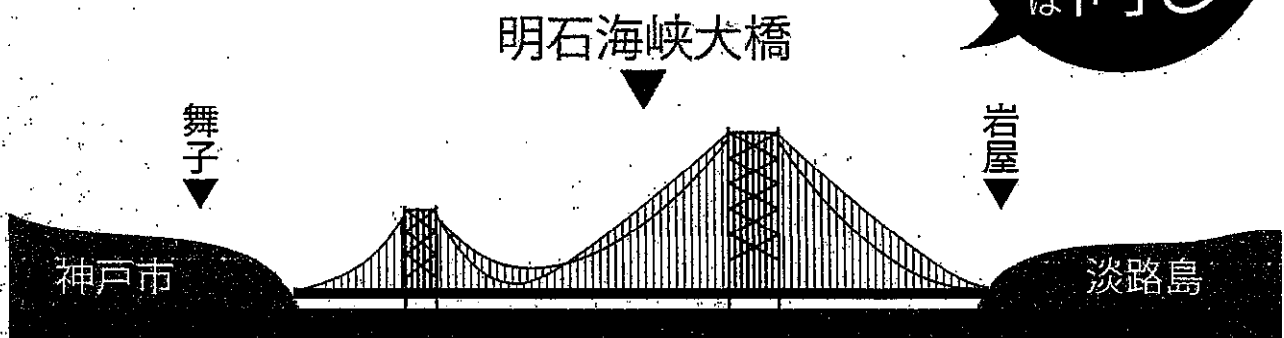

3,911 m

歯舞群島は、北海道の根室半島の納沙布岬の沖合3,700mから北東に点在する島々(貝殻島、水晶島、志発島、秋勇留島、勇留島、多楽島など)から成っています。

納沙布岬から一番近い、貝殻島までの距離は、兵庫県神戸市垂水区の舞子と淡路島の淡路市岩屋(松帆)に架かる世界最長のつり橋である明石海峡大橋の全長とほぼ同じ距離です。

遠くにあるイメージですが、意外に近くにあります。

## ～ 2月7日は「北方領土の日」です ～

2月7日は、安政元（1855）年に伊豆下田において日露通好条約が調印された日であり、この条約により日露両国の国境が定められ、北方四島（択捉島、国後島、色丹島、歯舞群島）が日本の領土として初めて国際的に明確にされました。

その歴史的な意義と平和的な外交交渉によって領土の返還を求める運動の趣旨から、昭和56年1月6日の閣議で毎年2月7日を「北方領土の日」とすることが決まりました。

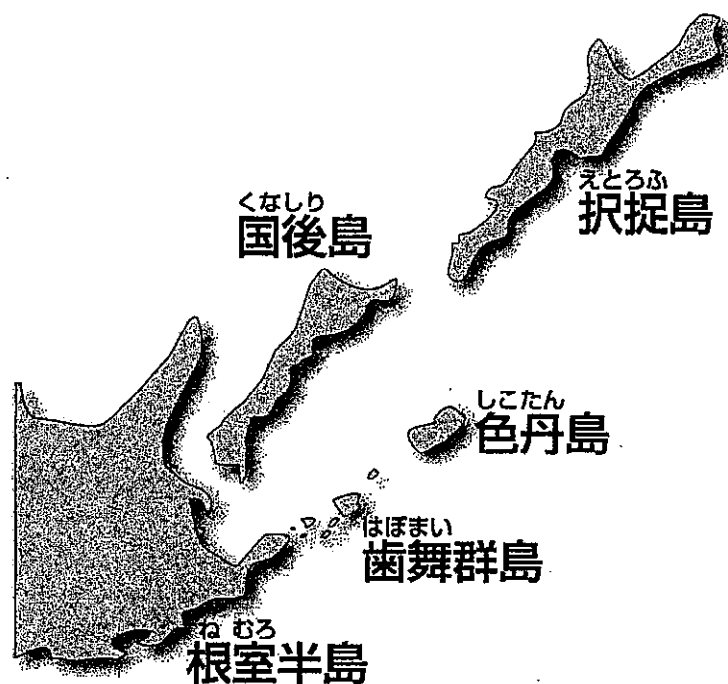

### 返還へ 未来志向の 対話と交流

(令和元年度北方領土に関する標語・キャッチコピー 最優秀賞)

北方領土返還運動  
兵庫県推進会議  
事務局

〒650-8567

神戸市中央区下山手通5丁目10-1

兵庫県企画県民部広報戦略課内

TEL 078-362-3020



# 北方領土

返還へ 未来志向の 対話と交流



独立行政法人 北方領土問題対策協会



(添付様式2)

領収書等添付様式【共通】

(令和2年2月分)  
(イーブンひょうご)  
(中島かおり)

整理 番号	使 途 項 目															
	調査研究費・研修費・会費費・広報広聴費・要請陳情等活動費・資料作成費・資料購入費・事務所費・事務費・人件費															
15		<table border="1"><tr><td rowspan="2">案 分 率</td><td>共通案分率</td><td>%</td></tr><tr><td>それ以外の案分</td><td>100%</td></tr><tr><td></td><td colspan="2">案分の説明</td></tr><tr><td></td><td colspan="2">活動報告書のとおりす べて政務活動に係るも のである</td></tr><tr><td></td><td colspan="2">本書は県会議員中島か おり宛のものである</td></tr></table>	案 分 率	共通案分率	%	それ以外の案分	100%		案分の説明			活動報告書のとおりす べて政務活動に係るも のである			本書は県会議員中島か おり宛のものである	
案 分 率	共通案分率	%														
	それ以外の案分	100%														
	案分の説明															
	活動報告書のとおりす べて政務活動に係るも のである															
	本書は県会議員中島か おり宛のものである															

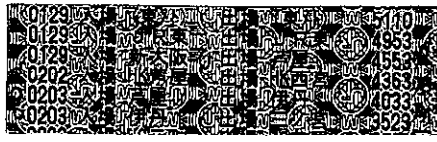

領収書等添付様式【共通】

(令和2年2月分)  
(イーブンひょうご)  
(中島かおり)

整理 番号	使 途 項 目	
	調査研究費・研修費・会議費・広報広聴費・要請陳情等活動費・資料作成費・資料購入費・事務所費・事務費・人件費	
16		共通案分率 %
		それ以外の案分 100%
		案分の説明
		領収書添付様式NO15 別紙活動報告書のとおり すべて政務活動に係 るものである 本書は県会議員中島か おり宛のものである
		案分率

(添付様式7)

## 活動報告書

※政務活動費の透明性確保の観点から可能な限り具体的に記載すること

議員名

中島かおり

活動名	阪神南地域夢会議・さわやかフォーラム				
活動概要	<p>○実施日 令和2年2月2日 15:40~16:40</p> <p>○場所 西宮市大学交流センター 西宮市北口町1-2ACTA西宮東館6階</p> <p>○内容・活動成果 阪神南地域は10年後の未来はどうなっているのか。高校生が作る未来のふるさと新聞について、内容は『仕事は探すのではなく作る時代、今は何でも許される、製造禁止 タバコ1箱100万円、南海トラフがくる、笑顔で子育てするとお家がプレゼントされる、高校生の時から会社を複数持つ』など。「夢会議」の発表を聞き、ディスカッションを行った。県会議員として、地元高校生と意見交換を図ることができた。</p> <p>★案分率 活動内容はすべて政務活動である</p>				
経費	領収書No	項目・内容	支出額	案分率(%)	政務活動費 充当金額
	2 - 15	交通費(さわやかフォーラム)(芦屋~西宮)	190	100	190
	2 - 16	交通費(さわやかフォーラム)(西宮~芦屋)	0	100	0
	-				
	-				
	-				
	合計		190		190
備考	*添付書類: 案内状、次第				

\*この様式は、「視察・調査活動」、「要請陳情活動」、「県政報告会・要望会等会議の開催」、「研修会への参加」、「意見交換会への参加」、「業務の委託」、「広報紙・誌の発行」を行った場合等、政務活動費を使用した全ての活動について作成する。

令和2年1月9日

兵庫県議会議員  
中島 かおり 様

阪神南地域ビジョン委員会委員長 佐久間 壮 仁  
兵庫県阪神南県民センター長 成 岡 英 彦

令和元年度阪神南地域夢会議・さわやかフォーラムの開催について

時下、ますますご清祥のこととお慶び申し上げます。

平素は阪神南地域ビジョン委員会の運営にご理解・ご協力を賜り、厚く御礼申し上げます。

さて、下記のとおり阪神南地域夢会議を開催いたします。今回の夢会議では、働き方や暮らし方が大きく変わると予想される2030年の阪神南地域の将来像について、阪神南地域ビジョン委員のほか、地域の高校生も参加して意見交換を行います。

つきましては、ご多忙のところ恐れ入りますが、ご出席くださいますようお願い申し上げます。お手数をおかけしますが、1月21日(火)までに同封の回答票でご出欠をお知らせください。

記

- 1 日 時 令和2年2月2日(土) 15:40~16:40(13:30開会)  
※お時間が許す限り、グループ討議等の様子もご覧いただけましたら幸いです。
- 2 場 所 西宮市大学交流センター(西宮市北口町1-2 ACTA西宮東館6階)
- 3 テーマ 阪 神 南  
「みんなで作ろう!未来のふるさと新聞」
- 4 次 第(予定)
  - (1) 主催者あいさつ・オリエンテーション(13:30~13:50)
  - (2) テーマごとに班に分かれ、グループ討議(13:50~15:30)
  - (3) 来賓紹介、グループ討議結果発表、専門委員等による講評(15:40~16:40)

<問い合わせ先>

阪神南県民センター県民・産業振興課

[担当:石橋、平尾]

TEL : 06-6481-4542 FAX : 06-6482-0579

E-mail : Mayumi\_Hirao@pref.hyogo.lg.jp

# 会場案内図

西宮市大学交流センター  
(西宮市北口町1-2 ACTA西宮東館6階)  
TEL: 0798-69-3155

阪急「西宮北口」駅より北東へ徒歩2分

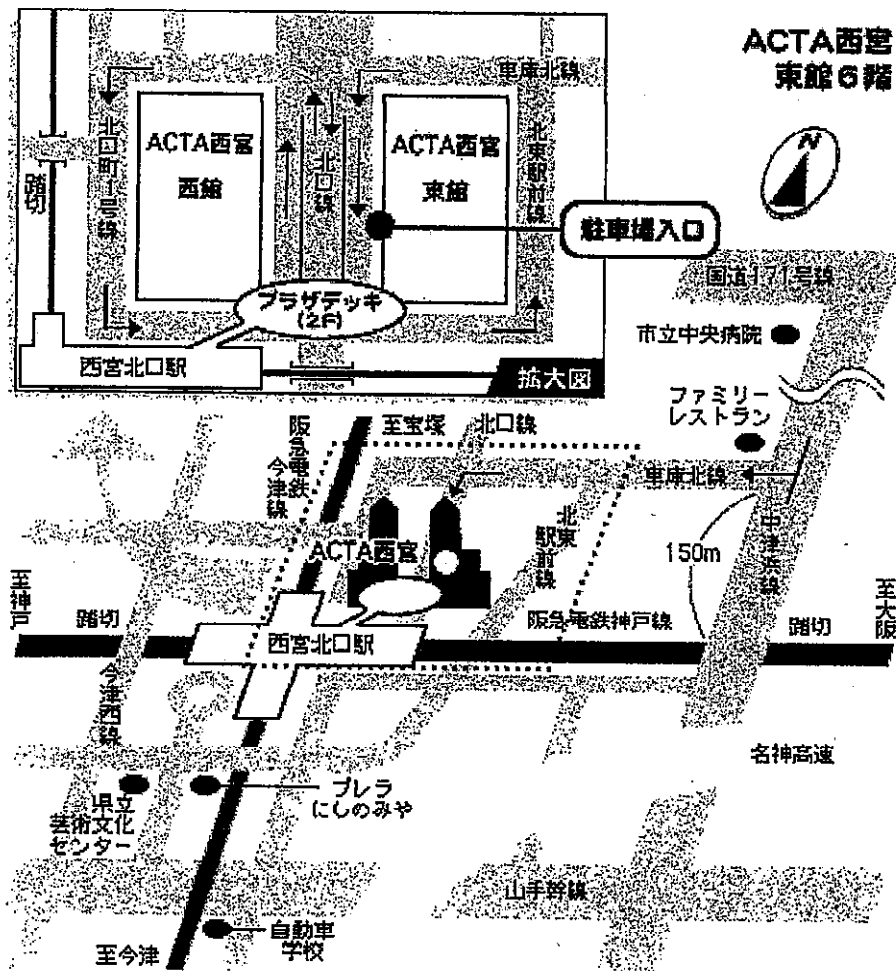

## <駐車場>

ACTA 西宮 東館・西館地下

(最初の30分無料。西宮市大学交流センターの窓口へ駐車券をお持ちください。)

## <駐輪場>

ACTA 西宮 東館・西館1階 (3時間まで無料)

## 参加申込書

(ふりがな) 氏名		年齢	歳代	性別	男・女
住所	〒				
電話			FAX		
討議テーマ	第1希望	第2希望	グループワークで話したいテーマを下から選んで、 ①～⑤の番号をご記入ください。 ※場合によりご希望に添えない場合もあります。ご了承ください。		
	① 多様な働き方（時間や場所にとらわれない働き方、起業支援） ② 子育て（子育て支援の充実） ③ 防災（自然災害への備え、災害からの復元力） ④ 環境（環境保全、次世代エネルギー社会） ⑤ 多文化共生（留学生や外国人県民が暮らしやすい地域）				

- ・ご記入いただいた個人情報は厳重に管理し、本事業以外の目的には使用しません。
- ・参加証は発行しませんので、当日そのまま会場へお越しください。  
大幅に定員を超えて、参加できない場合にのみ連絡いたします。

### 申込方法

郵送・FAX・Eメール・電話のいずれかにより、**1月17日（金）**までに下記へお申し込みください。

(Eメール・電話での申し込みの場合は、参加申込書の内容をご連絡ください。)

### 申込先

#### 阪神南地域ビジョン委員会事務局

(兵庫県阪神南県民センター県民・産業振興課内)

〒660-8588 尼崎市東難波町 5-21-8

TEL 06-6481-4542

FAX 06-6482-0579

E-mail hanshinm\_kem@pref.hyogo.lg.jp

### 阪神南地域ビジョン委員会って？

市民自らが議論を重ね、阪神地域の目指すべき将来像を実現するための行動指針として作成された「阪神市民文化社会ビジョン」。

阪神南地域ビジョン委員会は、このビジョンが掲げる4つの将来像の実現にむけて、様々な取り組みを行っています。

阪神南地域夢会議の企画・運営も、ビジョン委員会の活動のひとつです。

### 西宮市大学交流センター

(西宮市北口町 1-2 ACTA 西宮東館 6階)

阪急「西宮北口」駅より北東へ徒歩2分

※右の地図をご覧ください

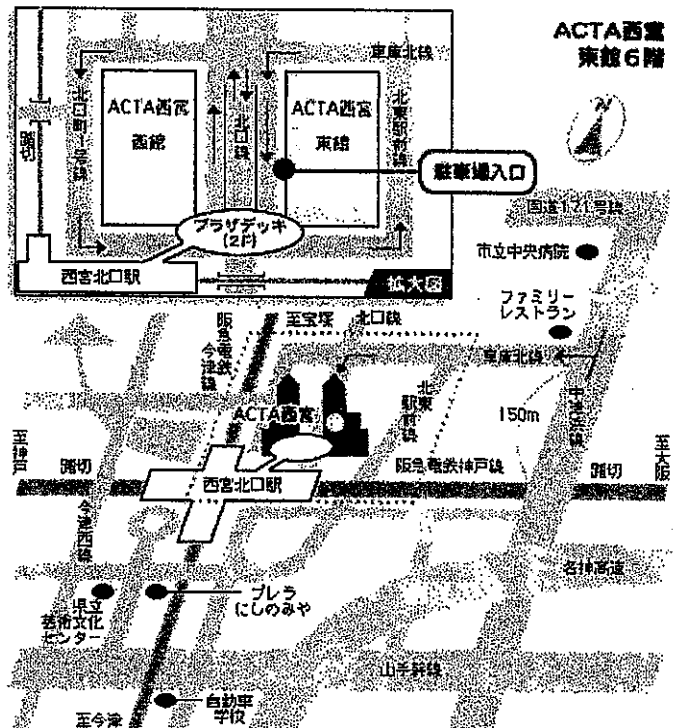

阪神南地域夢会議・さわやかフォーラム  
「みんなで作ろう！未来のふるさと新聞」  
阪 神 南

日時：令和2年2月2日（日） 13:30～16:40

場所：西宮市大学交流センター

1 開会 (13:30～13:35)

あいさつ 阪神南地域ビジョン委員会 委員長 佐久間 壮仁  
主催者・専門委員紹介

2 グループ討議説明、会場移動 (13:35～13:50)

3 グループ討議 (13:50～15:30)

4 休憩 (15:30～15:40)

5 来賓紹介・発表・講評 (15:40～16:40)

6 閉会 (16:40)

# 阪神南地域夢会議・さわやかフォーラム グループ討議の流れ

## ★グループ討議のルール★

- ・今日は高校生と一緒に意見を作る会議です。全員が対等な立場で話し合いができるよう心掛けてください。「上から目線」は禁止です。
- ・様々な意見やアイデアが出るのが重要です。突飛な意見も歓迎してください。
- ・他の人の意見は、できるだけ否定しないでください。どうすれば実現できるかを協力して考えてください。

## 1. 自己紹介をしよう（目安：10分）

- テーブルに座ったら、まず自分の名札をつくり、体の見えやすい位置に貼ってください。
- 1人につき1分程度で自己紹介をしてください。氏名、お住まいの市（学校）、10年後に叶えていたい夢などを紹介してください。

## 2. 議論することを1つ選びだそう（目安：15分）

- 討議テーマについて、10年後に実現してほしい、地域の理想の姿を考え、ふせんに書いてください。（3分程度で。ふせんは1人につき2枚まで。）
- 皆がわくわくするような、未来の姿を想像してください。阪神南地域（尼崎、西宮、芦屋）のことに限って考えて構いません。
- 1人1分程度で、ふせんの内容を発表してください。
- それぞれのふせんは、「わくわくシート」のどの辺りに位置するか、相談して配置してみましょう。
- 今日のグループワークでは、シートの一番右上に置かれたふせんの内容について話し合います。

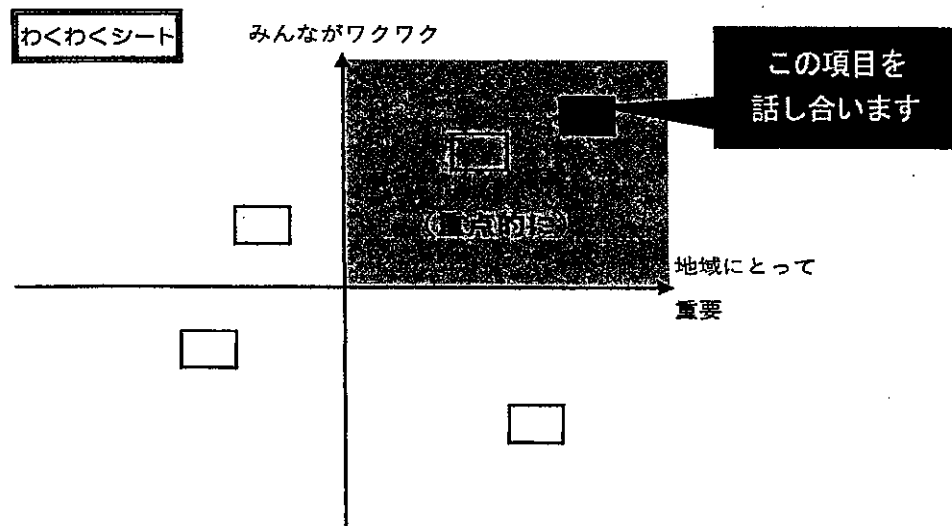



### 3. 選んだ項目について、どんどん意見を出していこう (目安: 25分)

- ここからは、10年後にタイムワープします。一番右上に置かれたふせんの内容が既に実現しています。
- ふせんの内容を実現するために、私たちは何をしてきたか、どんな取り組みが役立ったか、ふせんにどんどん書いていきましょう。(5分程度で)
- たくさんのアイデアが出るよう、思いつく限り、どんどん書いてください。突飛な発想も大歓迎です。
- 意見が書けたら、皆に発表しながら、2枚目のシートにふせんを貼っていきます。ここでは、まだきれいに並べなくても構いません。

### 4. 意見を分類して、まとめていこう (目安: 10分)

- ふせんに書かれた取り組みを、『誰がしたのか』で分類していきましょう。
- 模造紙は「市民(私たち)」「行政(国・県・市)」「その他(会社やボランティアなど)」と3つに分けて線を引いています。
- 似た意見をまとめたり、ふせんの内容を実現するに、さらに何をしてきたか話し合うなど、新聞づくりに備えて議論を深めましょう。

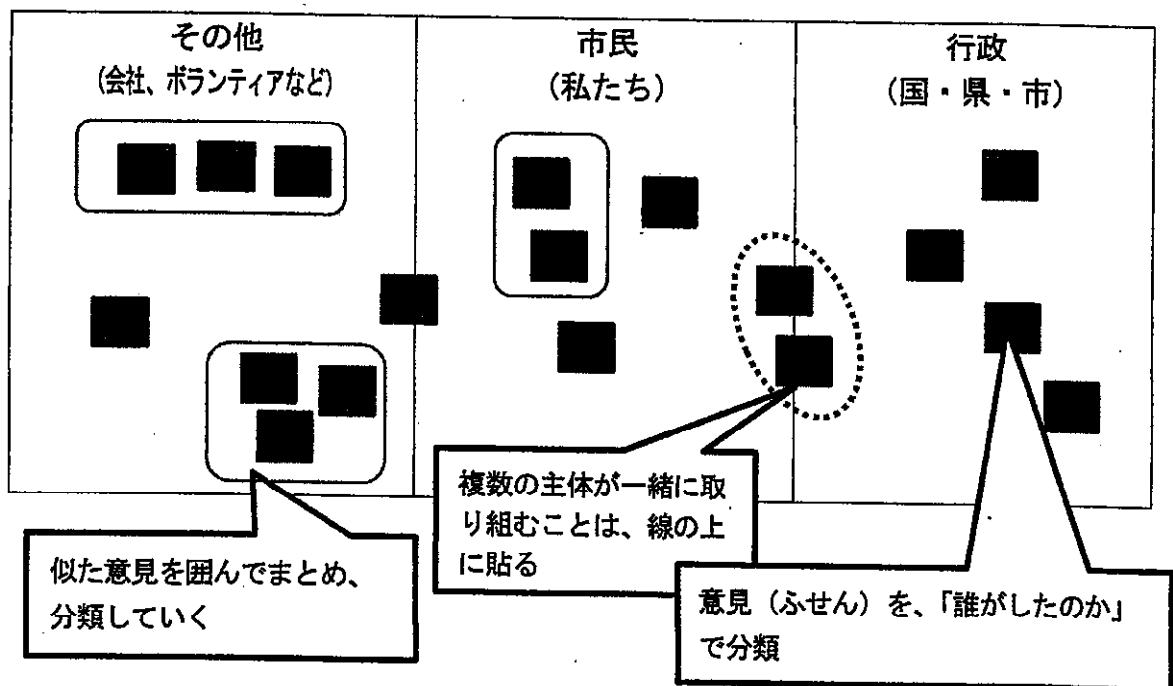

## 5. 「未来新聞」の形にまとめていこう (目安: 40分)

- 皆さんは2030年の新聞記者です。
- 上半分に、最初に話し合った理想の姿を参考に「未来新聞」の発行時である2030年の状態(＝理想的な将来像)を書いてみましょう。
- 下半分には、「誰が、どう取り組んだから、上半分のような良い状態になったのか」を書きます。ふせんで分類した意見をまとめましょう。
- 下半分には全てのふせんは書けないので、似た意見をまとめたり、みんなが賛成したり興味を持った意見を選んでください。難しい場合は、ふせんのまま移してきて構いません。
- 模造紙の枠は鉛筆で書いてありますので、消して自由に枠の広さやレイアウトを変えて構いません。
- 誰か1人に任せず、皆で協力して書いてください。

# もはや死語「待機児童」「小1の壁」

## 未来新聞

2030年  
5月5日  
〇班

(イラスト)

今日の子供の日は。そういえば、かつて「待機児童」や「小1の壁」という言葉があった。働きながらの子育ては大変だったようだ。

今までどおり働ける働き手は減り、預け先がなくなる。近所の方を迎え入れることもできる。切れる

その他の主体がしてきたこと	私達がしてきたこと	行政(国・県・市)がしてきたこと
<div style="display: flex; justify-content: space-between;"> <div style="border: 1px solid black; padding: 2px;">団体</div> <div style="border: 1px solid black; padding: 2px;">企業</div> </div> <ul style="list-style-type: none"> <li>・学童保育運営に名乗りをあげる</li> </ul>	<ul style="list-style-type: none"> <li>・ファミリー</li> <li>・親子の顔</li> <li>・子ども会</li> <li>・空き家を</li> </ul>	<ul style="list-style-type: none"> <li>・保育所や学童保育をつくる</li> <li>・父親に育児を取るよう呼びかける</li> <li>・保育士の給料を上げる</li> <li>・病気の子供も行ける保育を増やす</li> </ul>

## 6. 休憩後は、いよいよ発表

- 各グループの高校生全員が協力して発表してください。
- 発表の前に、「学校名」「氏名」を言いましょう。
- 発表は「未来新聞」を見せながら、会場前方で行います。「未来新聞」を見て、上から順に説明していけばOK！

※発表時間は2分30秒です。2分経過時と2分30秒経過時に、タイムキーパーが発表者に見えるようにボードを出します。

(添付様式2)

### 領収書等添付様式【共通】

(令和2年2月分)  
(イーブンひょうご)  
(中島かおり)

整理 番号	使 途 項 目	
	調査研究費・研修費・会議費・広報広聴費・要請陳情等活動費・資料作成費・資料購入費・事務所費・事務費・人件費	
17		共通案分率 %
		それ以外の案分 100%
		案分の説明
		活動報告書のとおりす べて政務活動に係るも のである
		本書は県会議員中島か おり宛のものである
		案分率

0202	入場	川崎屋	出場	川西宮	4363
0203	入場	戸原	出場	伊丹	4033
0203	入場	伊丹	出場	三ノ宮	3523

領収書等添付様式【共通】

(令和2年2月分)  
(イーブンひょうご)  
(中島かおり)

整理番号	使途項目	
	調査研究費・研修費・会議費・広報広聴費・要請陳情等活動費・資料作成費・資料購入費・事務所費・事務費・人件費	
18		共通案分率 %
		それ以外の案分 100%
		案分の説明
		領収書添付様式NO17別紙活動報告書のとおりすべて政務活動に係るものである
		本書は県会議員中島かおり宛のものである
		伊丹～三ノ宮料金510円のうち伊丹～芦屋料金分290円充当
		※芦屋～三ノ宮料金220円分を控除しました
		案分率

0202	入場	HK芦屋	出場	HK西宮	4363
0203	入場	芦屋	出場	伊丹	4033
0203	入場	伊丹	出場	三ノ宮	3523

(添付様式7)

## 活動報告書

※政務活動費の透明性確保の観点から可能な限り具体的に記載すること

議員名

中島かおり

活動名	阪神地域障害者就労促進大会				
活動概要	<p>○実施日 令和2年2月3日 9:30 ~16:00</p> <p>○場所 伊丹シティホテル 伊丹市中央6-2-33</p> <p>○内容・活動成果 阪神南県民センターと阪神北県民局との共同開催。 障害のある人の自立と社会参加を目指して開催されている。 企業への一般就労を支援して、地域における障害のある人の「働きたい」を応援しようとするもの。 県政の今後の障害者自立支援の取組みについて参考になることができた。</p> <p>★案分率 活動内容はすべて政務活動である</p>				
経費	領収書No	項目・内容	支出額	案分率 (%)	政務活動費 充当金額
	2 - 17	交通費(阪神地域障害者就労促進大会)(芦屋~伊丹)	330	100	330
	2 - 18	交通費(阪神地域障害者就労促進大会)(伊丹~芦屋)	290	100	290
	-				
	-				
	-				
	合 計		620		620
備考	*添付書類: 案内状				

\*この様式は、「視察・調査活動」、「要請陳情活動」、「県政報告会・要望会等会議の開催」、「研修会への参加」、「意見交換会への参加」、「業務の委託」、「広報紙・誌の発行」を行った場合等、政務活動費を使用した全ての活動について作成する。

( 公 印 省 略 )  
神北 ( 宝健 ) 第 2196 号  
令和 2 年 1 月 9 日

阪神南地域及び阪神北地域  
選挙区選出県会議員 様

兵庫県阪神南県民センター長  
( 芦屋健康福祉事務所 )  
兵庫県阪神北県民局長  
( 宝塚健康福祉事務所 )

第 8 回阪神地域障害者就労促進大会の開催について ( 御案内 )

新春の候、ますます御清祥のこととお慶び申し上げます。

平素から、本県行政の推進につきまして格別の御指導、御鞭撻をいただき、厚くお礼申し上げます。

さて、平成 24 年度から阪神南県民センターと阪神北県民局が共同で開催している標記大会につきまして、本年度も下記の通り実施することとなりました。

この大会は、障害のある人の自立と社会参加を目指して、在宅障害者、事業所等の参加による障害者就労に関する基調講演・シンポジウム及び就職面接会を開催し、企業への一般就労を支援して、地域における障害のある人の『働きたい』を応援しようとするものです。

つきましては、ご多忙とは存じますが、御臨席を賜りたく御案内申し上げます。

なお、出欠の御返事は、別添 F A X 返信票にご記入の上、1 月 17 日 ( 金 ) までにお送りいただきますよう、お願いいたします。

記

- 1 日 時 令和 2 年 2 月 3 日 ( 月 ) 9 : 30 ~ 16 : 00
- 2 場 所 伊丹シティホテル ( 伊丹市中央 6 丁目 2 - 3 3 )
- 3 主 催 兵庫県阪神南県民センター・阪神北県民局  
兵庫県労働局、ハローワーク尼崎・西宮・伊丹・三田
- 4 内 容 別添チラシのとおり

お問合せ先

兵庫県阪神北県民局 宝塚健康福祉事務所  
福祉課 藤原  
TEL 0797-61-5177  
FAX 0797-61-5188

2020年2月3日(月)

9:30~16:00 (開場 9:00)

伊丹シティホテル 3階ホール

兵庫県伊丹市中央6丁目2番33号

働きたい!を応援します!

午前の部【基調講演・シンポジウム】 9:30~11:30

大会テーマ

『地域共生社会における障害者雇用 ~多様な個性が働く、生きる~』

基調講演 テーマ「多様な個性ある職場を目指して」

障害のある方など、多様化する人材が活躍できる職場等についてお話しいただきます。

講師：株式会社I.S. コンサルティング 代表取締役 今井 真路氏

シンポジウム 「特例子会社における障害者雇用の取組みについて」

障害のある方を採用している特例子会社の方等から、各企業の取組みや課題等を紹介いただきます。

シンポジスト：■すみでんフレンド株式会社 前田 雅昭氏  
■昌和不動産株式会社 猪俣 栄二氏  
■株式会社I.S. コンサルティング 今井 真路氏

コーディネーター：阪神北障害者就業・生活支援センター所長 谷口 智昭氏

手話通訳 要約筆記あり

午後の部【障害者就職面接会】 13:00~16:00  
入場受付 12:15~14:30 (面接受付 15:00 終了)

阪神地域の求人企業との面接会(約20社)  
兵庫障害者職業能力開発校 入校相談コーナー

○ハローワーク尼崎・西宮・伊丹・三田

# 第8回 参加費無料・事前申込不要 阪神地域障害者 就労促進大会

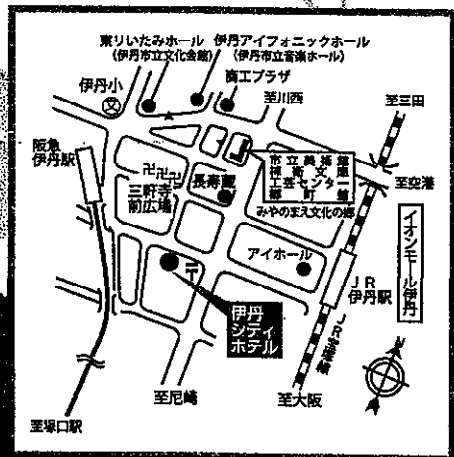

駐車場55台(有料・予約は出来ません)  
阪急伊丹線「伊丹駅」下車。徒歩約5分  
JR宝塚線「伊丹駅」下車。徒歩約7分

【障害者就職面接会】については各ハローワーク(裏面に記載)へお問い合わせ下さい。

主催 兵庫県阪神北県民局・阪神南県民センター、兵庫労働局、ハローワーク尼崎・西宮・伊丹・三田

後援 尼崎市、西宮市、芦屋市、伊丹市、宝塚市、川西市、三田市、猪名川町、兵庫障害者職業センター、尼崎商工会議所、西宮商工会議所、伊丹商工会議所、宝塚商工会議所、芦屋市商工会、川西市商工会、三田市商工会、猪名川町商工会、尼崎経営者協会、伊丹経営者協会、尼崎雇用対策協議会、西宮地区雇用対策協議会、伊丹地区雇用対策協議会、連合兵庫東部地域協議会

協力 阪神南障害者就業・生活支援センター、尼崎市障害者就業・生活支援センター、みのり、西宮市障害者就業生活支援センター、アイビー、阪神北障害者就業・生活支援センター、伊丹市地域生活支援センター、宝塚市障害者就業・生活支援センター、あつむ、川西市障がい児(者)地域生活・就業支援センター、三田市障害者就業支援センター、びーず、猪名川町障害者就業支援センター、社会福祉法人三田谷治遊教育院(阪神南圏域障害者等相談支援コーディネーター事業)、特定非営利活動法人あすなる(阪神北圏域障害者等相談支援コーディネーター事業)、兵庫障害者職業能力開発校



# 2020.2.3 面接会参加申込書(当日提出)

企業等の担当者と面接できるチャンスです。履歴書を複数部と障害者手帳等をご用意ください。

フリガナ		性別	手話通訳
氏名		男・女	必要
生年月日	平成 昭和 年 月 日 ( 歳)		
住所	〒 -		
電話番号	- -		
安定所の求職登録	有 (ハローワーク名 ) (求職番号 )	無	



<p>※ 安定所に求職登録が無い方は該当する項目を○で囲んで下さい。</p>	
身体障害者手帳	1・2・3・4・5・6 級
療育手帳	障害の程度 A・B1・B2
精神保健福祉手帳	1・2・3 級
その他 (手帳をお持ちでない方)	障害名又は病名 ( )
学生・支援機関の利用	学校名・支援機関・施設名を記入してください。 ( )

## 【面接会お問い合わせ先】

- ハローワーク尼崎 ☎(06)7664-8608 ●ハローワーク西宮 ☎(0798)75-6715
- ハローワーク伊丹 ☎(072)772-8618 ●ハローワーク三田 ☎(079)563-8609

※ この面接会でのご応募は、ハローワークからの紹介と同様の扱いとなります。

※ 記入いただいた内容は当面接会以外の目的には使用しません。

※ 兵庫労働局のホームページに求人一覧表を掲載しますので、ご覧ください(1月中旬予定)。



切手受払簿

年	月	日	整理 区分	会計 帳簿 番号	摘 要	異動高			現在高		
						受	払	計	数量	価格	数量
1	10	18	購入	10-18	※種類、送付数や送付内容等を記載 レターパックプラス520円×2枚=1040円	2枚	1,040円			2枚	1,040円
1	10	19	送付		レターパックプラス520円×1枚=520円 【送付数、送付内容】1枚、芦屋市内資料送付			1枚	520円	1枚	520円
1	10	20	送付		レターパックプラス520円×1枚=520円 【送付数、送付内容】1枚、芦屋市内資料送付			1枚	520円	0枚	0円
1	10	23	購入	10-24	レターパックプラス520円×2枚=1040円	2枚	1,040円			2枚	1,040円
1	10	24	送付		レターパックプラス520円×1枚=520円 【送付数、送付内容】1枚、芦屋市内資料送付			1枚	520円	1枚	520円
1	10	25	送付		レターパックプラス520円×1枚=520円 【送付数、送付内容】1枚、芦屋市内資料送付			1枚	520円	0枚	0円
1	10	25	購入	10-28	レターパックプラス520円×2枚=1040円	2枚	1,040円			2枚	1,040円
1	10	26	送付		レターパックプラス520円×1枚=520円 【送付数、送付内容】1枚、芦屋市内資料送付			1枚	520円	1枚	520円

1	10	28	送付		レターパックプラス520円×1枚=520円 【送付数、送付内容】 1枚、芦屋市内資料送付			1枚	520円	0枚	0円
1	11	25	購入	11-39	レターパックプラス520円×2枚=1040円	2枚	1,040円			2枚	1,040円
1	11	26	送付		レターパックプラス520円×1枚=520円 【送付数、送付内容】 1枚、芦屋市内資料送付			1枚	520円	1枚	520円
1	11	26	送付		レターパックプラス520円×1枚=520円 【送付数、送付内容】 1枚、芦屋市内資料送付			1枚	520円	0枚	0円
1	11	23	購入	11-38	切手84円×20枚=1680円	20枚	0円			20枚	0円
1	11	26	購入	11-42	切手84円×30枚=2520円	30枚	2,520円			50枚	2,520円
1	11	26	送付		切手84円×20枚=1680円 【送付数、送付内容】 20枚、芦屋市内県政報告送付			20枚	0円	30枚	2,520円
1	11	26	送付		切手84円×30枚=2520円 【送付数、送付内容】 30枚、芦屋市内県政報告送付			30枚	2,520円	0枚	0円
1	11	27	購入	11-43	切手84円×90枚=7560円うち84円×88枚=7,392円支出	88枚	7,392円			88枚	7,392円
1	11	27	送付		切手84円×88枚=7,392円 【送付数、送付内容】 88枚、芦屋市内県政報告送付			88枚	7,392円	0枚	0円
2	1	9	購入	1-8	レターパックプラス520円×2枚=1040円	2枚	1,040円			2枚	1,040円

2	1	9	送付		レターパックプラス520円×1枚=520円 【送付数、送付内容】 1枚、芦屋市内資料送付			1枚	520円	1枚	520円
2	1	9	送付		レターパックプラス520円×1枚=520円 【送付数、送付内容】 1枚、芦屋市内資料送付			1枚	520円	0枚	0円
2	1	16	購入	1-18	切手84円10枚=840円	10枚	840円			10枚	840円
2	1	16	送付		切手84円10枚=840円 【送付数、送付内容】 10枚、芦屋市内県政報告送付			10枚	840円	0枚	0円
2	1	23	購入	1-27	切手84円10枚=840円	10枚	840円			10枚	840円
2	1	23	送付		切手84円10枚=840円 【送付数、送付内容】 10枚、芦屋市内県政報告送付			10枚	840円	0枚	0円
2	2	3	購入	2-19	レターパックプラス520円×2枚=1040円	2枚	1,040円			2枚	1,040円
2	2	4	送付		レターパックプラス520円×2枚=1040円 【送付数、送付内容】 2枚、芦屋市内資料送付			2枚	1,040円	0枚	0円
					年度計	170枚	17,832円	170枚	17,832円	0枚	0円

※年度ごとに集計し、政務活動費収支報告書とともに議長へ提出してください。  
 ※切手等は郵送の都度、必要枚数を購入することを前月に、月額1万円未満までの購入金額に対する充当を可とします。  
 ※送付先、送付内容を必ず記載願います。

領収書等添付様式【共通】

(令和2年2月分)  
(イーブンひょうご)  
(中島かおり)

整理番号	使 途 項 目																													
	調査研究費・研修費・会議費・ <b>広報広聴費</b> ・要請陳情等活動費・資料作成費・資料購入費・事務所費・事務費・人件費																													
20	<p>ご利用明細 本日はご来店いただきありがとうございます。 ご利用明細をご確認のうえ、お持ち帰りください。 裏面のご案内もあわせてごらんください。 <b>☆☆お振込☆☆</b> SMBC</p> <table border="1"><tr><td>お振込金額</td><td>¥60,830</td></tr><tr><td>振込手数料</td><td>¥110</td></tr></table> <p>お受取人は [REDACTED]</p> <p>お振込人は ナカツマ カオリ 様</p> <p>お取扱日 2. 2. 7 電信振込</p> <table border="1"><tr><td>取組店</td><td>機番</td><td>年月日</td><td>時刻</td><td rowspan="2">印紙税申告納 付につき難町 税務署承認済</td></tr><tr><td>[REDACTED]</td><td>5A</td><td>2. 2. 7</td><td>18:48</td></tr><tr><td colspan="4">*6837</td><td></td></tr><tr><td>銀行番号</td><td>店番号</td><td colspan="2">口座番号</td><td></td></tr><tr><td>[REDACTED]</td><td>[REDACTED]</td><td colspan="2">[REDACTED]</td><td></td></tr></table> <p>三井住友銀行</p>	お振込金額	¥60,830	振込手数料	¥110	取組店	機番	年月日	時刻	印紙税申告納 付につき難町 税務署承認済	[REDACTED]	5A	2. 2. 7	18:48	*6837					銀行番号	店番号	口座番号			[REDACTED]	[REDACTED]	[REDACTED]			共通案分率 97% それ以外の案分 97% 案分の説明 活動報告書の通り概ね 97%以上 県政報告作 成に係る業務委託費 60,830円+振込料110円 =60,940 案分率
		お振込金額	¥60,830																											
振込手数料	¥110																													
取組店	機番	年月日	時刻	印紙税申告納 付につき難町 税務署承認済																										
[REDACTED]	5A	2. 2. 7	18:48																											
*6837																														
銀行番号	店番号	口座番号																												
[REDACTED]	[REDACTED]	[REDACTED]																												

電話

Fax

2020.1.31

2020年1月度 請求書		請求金額合計(内税) ￥60,830.―
請求先	送付先	請求締日
兵庫県議会議員 中島 かおり 様	〒659-0067 兵庫県芦屋市茶屋之町 1-19 ポコアポコ芦屋 204	月末締め 支払期日:翌月 10 日

作業日	内容	入出時間	退出時間	対象時間	単価	合計
1/6	指示・契約業務(事務所内) (ポストイン同行)	9:49	17:31	7.5	1,000	7,500
1/9	指示・契約業務(事務所内)	9:48	17:32	7.5	1,000	7,500
1/13	指示・契約業務(事務所内)	9:47	17:34	7.5	1,000	7,500
1/16	指示・契約業務(事務所内)	9:50	17:10	7.0	1,000	7,000
1/20	指示・契約業務(事務所内) JR点検遅延につき遅刻	10:52	17:45	6.75	1,000	6,750
1/23	指示・契約業務(事務所内)	9:43	17:09	7.0	1,000	7,000
1/27	指示・契約業務(事務所内)	9:49	17:17	7.25	1,000	7,250
1/30	指示・契約業務(事務所内)	9:50	17:22	7.25	1,000	7,250
	1 2月度交通費 7回×@220×2 (JR 尼崎―芦屋往復)					3,080
	(振込先) 口座名義人: [REDACTED]					
	[REDACTED]			—	—	60,830

いつもお世話になっております。

請求書を送付させて頂きますのでご査収の上、2020年2月10日までに上記の口座の方にお振り込みいただきますようお願い致します。

(添付様式7)

### 活動報告書

※政務活動費の透明性確保の観点から可能な限り具体的に記載すること

議員名	中島かおり
-----	-------

活動名	県政報告紙(99号)の発行				
活動概要	<p>○発行日 令和2年2月</p> <p>○発行部数 36,500部(事務所側として約1万枚、その他、業者等へ)</p> <p>○対象者 個別配送 35,500部 会合配布 1,000部</p> <p>○内容 添付「中島かおりの県政報告」99号のとおり</p> <p>○配布状況: ポスティング28,800部、折込4,000部</p> <p>★案分率 政務活動以外の記事が全体の3%程度占めるため、案分率97%を適用</p>				
経費	領収書No	項目・内容	支出額	案分率(%)	政務活動費 充当金額
	1-3	県政報告紙発送システム保守管理委託費(99号)	50,000	95	47,500
	2-20	県政報告作成業務委託費(99号)	60,940	97	59,111
	2-28	県政報告紙印刷費(99号)	130,160	97	126,255
	2-29	駐車場代(県政報告ポスティング300枚)(99号)	500	97	485
	2-30	県政報告紙ポスティング代(28500枚)(99号)	125,840	97	122,064
	2-31	県政報告紙新聞折り込み代(4000枚)(99号)	13,200	97	12,804
	2-32	県政報告紙デザイン代(99号)	3,000	97	2,910
	-				
	-				
	-				
	-				
	-				
	-				
合計			383,640		371,129
考備	*添付書類: 広報紙「中島かおりの県政報告」99号				

\*この様式は、「視察・調査活動」、「要請陳情活動」、「県政報告会・要望会等会議の開催」、「研修会への参加」、「意見交換会への参加」、「業務の委託」、「広報紙・誌の発行」を行った場合等、政務活動費を使用した全ての活動について作成する。



兵庫県議会議員 (2019年～) (芦屋市議会議員2007年～連続3期)

なか じま

# 中島かおりの県政報告

清く正しく  
たくましく！  
「実現する」  
元々カラジエンヌ



兵庫の輝く未来のために  
県政をもっと  
身近に!



かおり通信 2020年 春号 vol.99

兵庫県議会 〒650-8567 神戸市中央区下山手通5丁目10-1 TEL078-341-7711 (代表)  
事務所 〒659-0067 兵庫県芦屋市茶屋之町1-19-204 TEL&FAX (0797) 55-8108  
E-mail nakajima-kaori@kcc.zaq.ne.jp

## 第347回(定例)兵庫県議会は 2月18日～3月25日の日程です。

令和2年度(2020年度)兵庫県の  
予算案(合計 3兆9,549億円)が示されました!

### 一般会計

◇総額 1兆9,956億円(前年度比 +602億円)

### 特別会計(14会計)

◇総額 1兆6,866億円(前年度比 +1,158億円)

### 公営企業会計(8会計)

◇総額 2,727億円(前年度比 △30億円)



### 兵庫県のお財布の中身を審査します

出前講座の形で皆様の元にお伺いし、ご要望に合わせご説明しご意見などもお聞きしたいと思います。規模や内容に関わらずどうぞお気軽にご連絡下さい♪

★ホームページにてブログ日々更新中!

是非ご覧ください★

「県議会議員って何をしているの？」  
がわかります。

<http://nakajima-kaori.net/>



### 2・3月の県議会予定

- 2/18 本会議(開会)
- 21 本会議
- 25～28本会議(代表・一般質問)
- 3/2 本会議
- 3 常任委員会
- 4 本会議
- 5～19 予算特別委員会
- 23 常任委員会 本会議
- 24 常任委員会
- 25 本会議

問い合わせ先  
兵庫県議会事務局・総務課  
078-362-3798

阪神・淡路大震災(1.17)から25年が経ちました。

既にこの1.17の記憶を持たない、或いは転入等で意識することなく芦屋にお住まいの方も多と思います。芦屋で被災した私、中島かおりは阪神・淡路大震災から25年をとて重く感じています。

今年のこの日も例年通り、芦屋公園の「1.17芦屋市祈りと誓い」にて献花させて頂き、その後「1.17ひょうごメモリアルウォーク2020出発式」「震災25年精道小学校の追悼式」に参列しました。毎年1月17日は、ご遺族の方の言葉が新たに心に深く刻まれ、歳月とともに震災が人の心にどのように変化していくのか、ということも考えさせられる日です。震災の教訓はこれまで同様、不断の努力によりこれからも震災を知らない世代の人々に語り継がれていくことが、防災・減災の意識づくりの底流となり、安心安全なこのまちの未来へとつながられていくことを強く感じています。

～知っている得する防災～

防災の勉強会を開催しました(2月1日)

この場所で今災害が起きたら、自分の身に何が起こり、非日常となる中で自分には何が出来るのか、ということの日頃から考え、備えておくことが大事です。改めて日頃の備えが大事であるということと、想像力が不可欠であることを皆で確認することができました。



備蓄品など日頃から備えておくことが重要です。←



阪神・淡路大震災25年祈念特別演奏会の司会をさせて頂きました。

「忘れない」「伝える」「活かす」「備える」(ひょうご安全の日推進事業)

25年前、中部方面総監として指揮をとられていた、松島悠佐元総監の防災講話や震災を強く連想させる『おほなみ』という曲の演奏など、震災経験者にとっては泣いてしまう場面も沢山あったようです。貴重な経験をさせて頂いたご縁に感謝しています。

阪神南地域夢会議・さわやかフォーラム

県立高校の生徒さんが「みんなで作ろう！未来のふるさと新聞」を作成し、

発表する場に立ち会いました。高校生にとっての未来は、疑いなく明るく希望にあふれているべきです。大人だと財源はどうするのか、上手くいく確率はどれくらいか、といった現実的なことを一番に考えがちだ、と、発表を聞きながらそのようなことを考えていました。高校生が未来のふるさと新聞の夢に向かっていける社会を、皆でつくっていきたく強く思いました。



キセラ川西を調査



シンポジウムにパネリストとして参加

- 3日 打ち合わせ
- 4日 阪神文化新年会
- 5日 新年式
- 6日 兵庫県関係者新年互例会
- 7日 政務調査会資料他
- 8日 政務調査会
- 9日 同
- 10日 同
- 11日 芦屋青年会議所新年互礼会 他
- 12日 訓練
- 13日 芦屋市成人式
- 14日 打ち合わせ
- 15日 芦屋市商工会新年互礼会
- 16日 観光協会新年互礼会
- 17日 1.17ひょうごメモリアルウォーク2020出発式 1.17芦屋市祈りと誓い 震災25年精道小学校追悼式 リレーシンポジウム(内閣府共催)パネリストとして登壇
- 18日 新年互礼会(自治連ほか)
- 19日 なわ獺体験会見学 ふれあい餅つき
- 20日 打ち合わせ
- 21日 打ち合わせ(県庁)
- 22日 新年互礼会 打ち合わせ(研修)
- 23日 芦屋警察術科初め式 健康福祉常任委員会管内調査(尼崎医療センター) 例会
- 24日 同(芦屋健康福祉事務所) 芦屋市婦人会新年互礼会 県庁
- 25日 阪神基地隊 松寿会 地方財政勉強会
- 26日 1.1725年祈念特別演奏会司会
- 27日 女性都道府県議会議員の会研修
- 28日 同
- 29日 防災専門図書館 目黒駐屯地
- 30日 総務常任委員会管内調査
- 31日 同

♪編集後記

2020年は、1.17から25年、戦後75年、芦屋市政施行80年等節目を迎える年でもあり、わがまちの歴史やこの社会について考える機会も多々ありそうです。オリンピック、パラリンピックの後はワールドマスタースゲームズ関西もありますので、ご無理のない範囲でご参加頂くとともに是非ご注目ください。新型肺炎だけではなくインフルエンザ等も流行っています。皆さま、どうかくれぐれも体調にはお気を付け下さい♪

領収書等添付様式【共通】

(令和2年2月分)  
(イーブンひょうご)  
(中島かおり)

整理 番号	使 途 項 目	
	調査研究費・研修費・会議費・広報広聴費・要請陳情等活動費・資料作成費・資料購入費・事務所費・事務費・人件費	
21	<p style="text-align: center;"><b>24時間営業</b> 東洋カーマックス 東芦屋町駐車場 OB4</p> <p style="text-align: center;">《 領 収 書 》</p> <p style="text-align: right;">[NO. 9]</p> <p>20年02月09日09:52 -- 02月09日11:42 駐車料金 600円</p> <p>合計 600円</p> <p>お預り 600円 お釣 0円 NO.039271</p>	共通案分率 %
		それ以外の案分 100%
		案分の説明 活動報告書のとおりすべて政務活動に係るものである 本書は県会議員中島かおり宛のものである
		案分率

(添付様式7)

## 活動報告書

※政務活動費の透明性確保の観点から可能な限り具体的に記載すること

議員名 中島かおり

活動名	三条コミスク地域自主防砂総合訓練雪まつり				
活動概要	<p>○実施日 令和2年2月9日 10:00～11:30</p> <p>○場所 開森橋東詰 山手夢保育園前面道路</p> <p>○内容・活動成果 9つの自主防災会が集まったの訓練。地域のつながりを密に感じさせるもので大変頼もしく感じる訓練だった。土のう積みなど改めて教わった。 県会議員として、来賓として出席するとともに、主催者である旧三条校区自主防災会と交流をはかるとともに、県民の意見の把握に努めた。</p> <p>★案分率 活動内容はすべて政務活動である</p>				
経費	領収書No	項目・内容	支出額	案分率(%)	政務活動費 充当金額
	2 - 21	駐車場(三条コミスク地域自主防砂総合訓練雪まつり)	600	100	600
	-				
	-				
	-				
	-				
	合 計		600		600
備考	* 添付書類: 案内状				

\*この様式は、「視察・調査活動」、「要請陳情活動」、「県政報告会・要望会等会議の開催」、「研修会への参加」、「意見交換会への参加」、「業務の委託」、「広報紙・誌の発行」を行った場合等、政務活動費を使用した全ての活動について作成する。

令和2年1月吉日

兵庫県議会議員 中島 かおり 殿

三条コミスク地域  
自主防災総合訓練 雪まつりのご案内

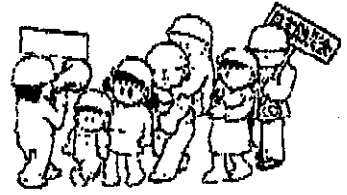

旧三条校区自主防災会  
令和元年度 代表幹事

寒冷の候、皆さまにはますますご清祥のこととお喜び申し上げます。  
今年度も『楽しく学ぼう！防災訓練！』遊びの中で、防災知識。』を  
スローガンに、三条コミスク地域 8町9自治会・町内会が協力して、  
地域自主防災総合訓練を実施いたします。  
下記の要領で行いますので、ご多用中 恐れ入りますがご参加いただき、  
地域の様子をご覧いただきたいと存じます。  
会場は、芦屋川沿いの道路ですので、暖かい服装でお越しください。  
どうぞよろしくお願ひいたします。

記

日時 令和2年 2月 9日(日)  
午前10時00分 ~ 12時00分  
場所 開森橋東詰 山手夢保育園前面道路  
内容 自主防災総合訓練  
地域内各所での避難訓練の後、会場へ集団避難し、  
総合訓練に参加する形をとっています。

午前10時30分より  
避難誘導人数報告とともに  
オープニングセレモニーを  
予定しています。  
寒い時期・場所ですので、  
この時間にお越しください。  
一言お言葉をいただけましたら、  
幸いと存じます。  
どうぞ よろしくお願ひいたします。

旧三条校区自主防災会

三条町いぬい会  
月若町内会  
西芦屋町町内会  
三条南町自治会  
前田町自治会  
山芦屋町自治会  
三条町自治会  
西山町自治会  
清水町自治会

(添付様式2)

# 領収書等添付様式【共通】

(令和2年2月分)  
(イーブンひょうご)  
(中島かおり)

整理番号	使 途 項 目	
	調査研究費・研修費・会議費・広報広聴費・要請陳情等活動費・資料作成費・資料購入費・事務所費・ <span style="border: 1px solid black;">事務費</span> ・人件費	
22		共通案分率 50%
		それ以外の案分 %
		案分の説明 別添クレジットカード利用明細の通り
		案分率

料  
金  
後  
納  
郵  
便



中島 香織 様

〒2009955 K0540753#  
20200100784772920100

重 要

カードご利用代金明細書

親 展

〒102-8437 東京都千代田区二番町4番地5  
関東財務局長 (7) 第01282号  
コールセンター 9:00AM~8:00PM  
支払金額・利用可能額(24時間自動音声) 06-6945-6603  
ショッピング支払方法変更(同上) 0120-977-938  
暗証番号サービス(同上) 0120-977-932  
コールセンター(年中無休・自動音声応答) 06-6949-0763

ご入金はお支払いの前日(金融機関営業日)までをお願いします。\*お支払合計金額がマイナスになった場合は、ご指定のお支払い口座にお振り込みします。  
\*金融機関名が「口座未設定」の場合は、お手数ですがコールセンターまでご連絡ください。

2020年 1月

カード名称  
カード番号(一部非表示)

金融機関名  
支店名  
口座番号(一部非表示)  
口座名義 ナカジマ カオリ

今回のお支払日 2020年 2月10日(月)  
今回のお支払金額合計

\*お支払いのご指定口座により、通帳印字が「JCB(カード)」等となる場合があります。

2020年 1月15日 現在

ポイントサービス  
A)前月ポイント残高 B)ポイント対象金額 C)当月獲得ポイント D)次回失効予定日とポイント数 E)年間累計支払金額  
ポイント利用加盟店(イトーヨーカード等)での獲得ポイントはお買上げ枠に加算しておりC欄には含まれません。  
詳細は別冊「ポイントサービス欄の見方」をご覧ください

ご利用日	ご利用先など	ご利用金額(円)	支払区分	今回回数	お支払金額(円)	摘要
	中島 香織 様					
◀ショッピング取組(国内)▶						
2019:12:31	@nifty	495	1回		495	2-22
2020:1:1	J:COM サービス利用料	6404	1回		6404	2-23
◆お支払小計						
◆◆今回のお支払金額給合計						

●支払区分:1回=ショッピング1回払い、2回=ショッピング2回払い、\*1=\*1回払い、\*2=\*2回払い、\*3=\*3回払い、3~24=ショッピング分割払いの回数、S1=ショッピング払い、C1=キャッシング払い、海C=海外キャッシング1回払い ●今回回数:何回目のお支払いかを表す

中島香織様

2019年12月度 請求明細

2019年12月度 ご利用料金

495 円

※

ご利用料金は、消費税課税前の各サービス料金を合計したものに消費税を加算し、小数点以下の金額を切り捨てた料金となります。

※

ご利用料金は、ご利用の翌月5日～7日頃に確定します。

前日までの利用状況

ご利用料金明細

ご利用サービス名	契約数/回数	ご利用料金
	ご利用料金 小計(1)	450 円
セカンドメール	1	200 円
@nifty 基本料金	1	250 円



(添付様式2)

# 領収書等添付様式【共通】

(令和2年2月分)  
(イーブンひょうご)  
(中島かおり)

整理 番号	使 途 項 目	
	調査研究費・研修費・会議費・広報広聴費・要請陳情等活動費・資料作成費・資料購入費・事務所費・ <span style="border: 1px solid black;">事務費</span> ・人件費	
23		共通案分率 50%
		それ以外の案分 %
		案分の説明 別添クレジットカード利 用明細の通り
		案分率

2020年1月ご請求の内訳

- 初回のご請求は設置月の日割り分と設置月翌月の1ヶ月分の合算となります。
- ※お手続きの時期により、設置月翌々月までを合算したご請求となる場合があります。
- 月途中でご契約内容を変更した場合、翌月の請求にて精算となります。

お知らせ

- お問い合わせ先 0120-937-000 (フリーコール)  
 ※電話番号をお確かめの上、お掛け間違いにご注意ください。  
 ※発信者番号を非通知に設定されている場合は、0120の前に「186」をつけてお電話ください。
- 受付時間 9:00~18:00 (年中無休)

品名	料金	利用期間
◇◇ 2020年1月 ◇◇		
<b>【バック料金】</b>		
バック	4,980	1月 1日~ 1月31日
12Mコース		
PHONE プラス		0797-55-8108
<b>【固定電話】</b>		
0797-55-8108		
発信番号表示	-200	1月 1日~ 1月31日
発信番号表示	400	1月 1日~ 1月31日
ユニバーサルサービス料	2	1月 1日~ 1月31日
通話料金 (国内)	386	12月ご利用分
通話料金明細発行手数料	75	12月ご利用分
2019年度料金改定分	180	1月 1日~ 1月31日
消費税等 (消費税率10%)	581	税額1円未満、税込除く
合計	6,404	

(添付様式2)

### 領収書等添付様式【共通】

(令和2年2月分)  
(イーブンひょうご)  
(中島かおり)

整理 番号	使 途 項 目	
	調査研究費・研修費・会議費・広報広聴費・要請陳情等活動費・資料作成費・資料購入費・事務所費・ <span style="border: 1px solid black;">事務費</span> ・人件費	
24		共通案分率 50%
		それ以外の案分 %
		案分の説明 別添クレジットカード利 用明細の通り
		案分率

料金後納郵便
[Redacted]

ご利用ありがとうございます。ご利用明細を案内しますのでご確認ください。\*お支払いは毎月10日(金融機関休業日の場合は翌営業日)に指定のお支払い口座より自動振替となります。ご入金の前日(金融機関営業日)までお願いします。口座未設定の場合は、カード発行会社までご連絡ください。\*お支払い合計金額がマイナスになった場合は、指定のお支払い口座にお振り込みします。

2020年 1月

カード名称	[Redacted]
カード番号(一部非表示)	[Redacted]
今回のお支払日	2020年 2月10日(月)
今回のお支払金額合計	[Redacted]

金融機関名	[Redacted]
支店名	[Redacted]
口座番号(一部非表示)	[Redacted]
口座名義	ナカシマ カオリ

2019年12月31日 現在

Sポイント

表示のポイント数は明細書発行月の前月末時点のものです。当月の獲得ポイントは表示されていません。最新のポイント数および次回失効予定のポイント数については阪急阪神カードコールセンター(06 66488 9:00AM~5:00PM)へご連絡いただくか、Sポイントメンバーサイトでご確認下さい。

使用可能ポイント	[Redacted]
----------	------------

ご利用日	ご利用先など	ご利用金額(円)	支払回数	今回	お支払金額(円)	摘要
						中島 香織 様
	<<ショッピング取組(国内)>>					
2019/12/31	神戸新聞神戸中央販売阪神業務センター	4030	1回		4030	
2019/12/31	ドコモご利用料金 1月分	5676	1回		5676	
	◆お支払小計				[Redacted]	
	◆◆今回のお支払金額総合計				[Redacted]	

中島 香織 様



W006995K0355355#  
20200101336923750100

重 要  
親 展

カードご利用代金明細書

〒689-1111 鳥取県鳥取市若葉台北6-1-1

関東財務局長 (12) 第00183号

【お問い合わせ 9:00AM~5:00PM】\*は携帯電話不可

\*ご利用可能額案内(24時間自動音声) 0120-592-196

リボ・分割払い、融資について(日・祝休) 0120-833-633

住所変更等のお手続きは [Redacted] で!

WEB画面で [Redacted] を検索ください

2 ここからゆっくりとはがしてください。(裏面の①からはがしてください。)

●支払区分:1回⇒一括払い、2回⇒2回払い、3〜24回⇒分割払いの回数、S1⇒ショッピング分割払い、C1⇒キャッシング払い、海外キャッシング1回払い ●今回回数:何回目のお支払いかを表示 ●法人カードの下4桁は「1\*\*\*」と表示され、実際のカード番号とは異なります



料金後納  
郵便

659-0067  
芦屋市茶屋之町1-19-204

中島 香織 様



020012606040136964

重要  
Important

親展  
Confidential



ご利用料金のご案内 (ドコモご利用分)

日頃、NTTファイナンスをご利用いただきまして誠にありがとうございます。

発行年月日 2020年 1月18日発行  
発行会社 NTTファイナンス株式会社  
料金センター  
お問合せ先 0120-800-000 /ドコモ  
【送付先】  
〒536 大阪市城東区森之宮1-6  
0025-111 NLC森の宮ビル  
社用コード CG4-SSB-J-00-555-000700-60(24)

01608591-EG741503531#

ここから、①②の順にゆっくりおはがしください

※送られている場合は、十分に整してから、ゆっくりおはがしください。送る個人宛の方が届いた場合は、誤集により戻される場合があります。

内訳項目 CHARGE BREAKDOWN BY CATEGORY (YEN)	金額 (円)	内訳金額 (円) AMOUNT (YEN)	請求内訳等詳細 DETAILS OF CHARGE BREAKDOWN	税区分 TAX
◆基本利用料等 (計)	1,980	1,980	ご利用期間 (12/27~12/31)	
		2,680	キガライト	合算
		-1,000	(内訳) キガライト	
		300	(内訳) みんなドコモ	
		0	(内訳) ドコモご利用料	
		0	(参考) 高速通信ご利用データ量は	
◆通話料・通話料 (計)	2,357	447	X1-SMS通信料	合算
		210	他社接続サービス通話料 (区別)	合算
		1,700	かけ放題オプションの適用	合算
◆その他ご利用料等 (計)	823	200	あんしんセキュリティ利用料	合算
		500	ケータイ補償サービス (500円コース)	合算
		400	あんしん通話料請求利用料	合算
		-380	あんしんバックアップ割引	合算
		50	ケータイお探しサービス利用料	合算
		-50	ケータイお探しサービス割引料	合算
		300	ドコモWi-Fiサービス利用料 (5ヵ月分)	合算
		-300	キャンペーン割引料 (ドコモWi-Fi)	合算
		100	請求書発行手数料	合算
		3	ユニバーサルサービス料/基本	合算
◆消費税等相当額 (計)	516	516	消費税等相当額 (合計)	合算
◆合計	5,676	5,676	合計	合算
			1ヵ月請求分 1番号あたり3円のご請求となります	
			台費表示の料金合計×1.10%	
			＜NTTドコモからのお知らせ＞	
			○継続利用期間は、12月末まで	
			○ポイントのお知らせ 12月ご利用分に対する獲得ポイントは、 (ポイントの獲得の機会となるご利用金額は、 ※その他の獲得ポイントはWEBをご確認ください。)	
			○ステータスのお知らせ 12月末のステータスは、 ※その他のステータス情報はWEBをご確認ください。	

領収書等添付様式【共通】

(令和2年2月分)  
(イーブンひょうご)  
(中島かおり)

整理番号	使 途 項 目	
	調査研究費・研修費・会議費・広報広聴費・要請陳情等活動費・資料作成費・資料購入費・事務所費・事務費・人件費	
25		共通案分率 %
		それ以外の案分 100%
		案分の説明 活動報告書のとおりすべて政務活動に係るものである 本書は県会議員中島かおり宛のものである ※午前中 体育館でサッカー協会行事後、最寄りの阪神芦屋～三宮へ移動。そこからJRに乗り換えています。

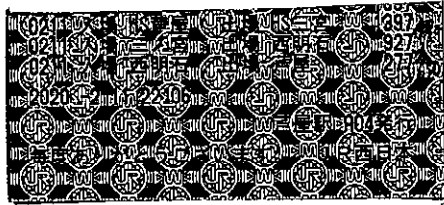

領収書等添付様式【共通】

(令和2年2月分)  
(イーブンひょうご)  
(中島かおり)

整理 番号	使 途 項 目	
26	<p>調査研究費・研修費・会議費・広報広聴費・要請陳情等活動費・資料作成費・資料購入費・事務所費・事務費・人件費</p> <p>領 収 証</p> <p>2020年2月11日</p> <p>中島かおり様</p> <p>¥ 1000,-</p> <p>但し、学習会参加費</p> <p>兵庫県議員ネットワーク交流</p>	<p>共通案分率 %</p> <p>それ以外の案分 100%</p> <p>案分の説明</p> <p>領収書添付様式NO25 別紙活動報告書のとおり すべて政務活動に係 るものである</p> <p>案分率</p>



### 領収書等添付様式【共通】

(令和2年2月分)  
(イーブンひょうご)  
(中島かおり)

整理 番号	使 途 項 目	
27	<p>調査研究費・研修費・会議費・広報広聴費・要請陳情等活動費・資料作成費・資料購入費・事務所費・事務費・人件費</p> 	<p>共通案分率、 % それ以外の案分 100% 案分の説明 領収書添付様式NO25 別紙活動報告書のとおり すべて政務活動に係 るものである 本書は県議員中島か おり宛のものである</p> <p>案 分 率</p>

(添付様式7)

## 活動報告書

※政務活動費の透明性確保の観点から可能な限り具体的に記載すること

議員名 中島かおり

活動名	兵庫県議員ネットワーク交流会				
活動概要	<p>○実施日 令和2年2月11日 13:00~17:00</p> <p>○場所 はなぞの広場 明石市西明石南町1丁目6-1</p> <p>○内容・活動成果 国の地方財政対策や補正予算についての勉強会。 2019年は台風被害により新たに「緊急浚渫事業費(仮設)」の創設などの対策がとられた。森林整備のための森林環境譲与税が2019年度に比べて倍増している。 国家予算について内容を深く理解することにより、県政の予算組の参考となった。</p> <p>★案分率 活動内容はすべて政務活動である</p>				
経費	領収書No	項目・内容	支出額	案分率(%)	政務活動費 充当金額
	2 - 25	交通費(三ノ宮~西明石)	470	100	470
	2 - 26	参加費(兵庫県議員ネットワーク交流会)	1,000	100	1,000
	2 - 27	交通費(西明石~芦屋)	650	100	650
	-				
	-				
	合 計			2,120	
備考	*添付書類: 勉強会資料				

\*この様式は、「視察・調査活動」、「要請陳情活動」、「県政報告会・要望会等会議の開催」、「研修会への参加」、「意見交換会への参加」、「業務の委託」、「広報紙・誌の発行」を行った場合等、政務活動費を使用した全ての活動について作成する。

--- iokuioku3@gmail.com wrote:

○予算議会に向けて

国の地方財政対策（計画）や補正予算から見えて来る2、3月議会の論点を紹介します。

また、予算概要が示されている議会資料などを持ち寄り、情報交換します。

予算審議には下調べが重要です。一番ボリュームの大きい当初予算に備えましょう。

2部制で行います。ぜひお越しをお待ちしています。

最後に地方財政対策（計画）・補正予算のポイントを示します。

・日時 <昼の部> 2月11日（休）13時～ <夜の部> 2月11日（休）19時～

・場所 はなぞの広場（JR西明石駅 徒歩5分）

・チューター 井奥まさき（兵庫県高砂市議）

・参加費 議員1000円 市民無料

・連絡先 このMLもしくは XXXXXXXXXX

++++++ポイント

### ●地方財政対策（計画）

・国は政策として一般財源総額（税＋地方交付税＋臨時財政対策債）を確保 前年度0.7兆円増加

・地方税は前年度比で0.7兆円（＋1.9%）が伸びる予測。ただし、10%に増税となった地方消費税交付金が含まれている。

・臨時財政対策債は0.1兆円（マイナス3.6%）が減少

・目玉的な政策は1ページごとにまとめられているが、人口減少やさまざまな厳しい条件に苦しむ自治体への支援策が目立ちます。

・2019年台風19号の河川氾濫も考え、緊急的に単独事業で河川等の浚渫を実施できるよう、新たに「緊急浚渫推進事業費（仮称）」の創設などの対策

・2019年度台風15号の倒木停電や森林の保水力低下への対策として、森林整備を強化。森林環境譲与税を2019年度に比べて倍増。自身の自治体での2019年度予算の状況をチェックすべきでしょう。

・会計年度任用職員制度への対応もしていますが、実際の予算増加と比べてどうでしょうか。そしてすべてのテーマでSociety5.0とSDGsが貫かれています。

第2期の地方創生もスタートします。

（用語の解説やチェックポイントも提示します）

・2019年度補正予算もチェックが必要です。

地方に一番影響が大きいのがGIGAスクール構想 いわゆる一人一台パソコン政策です。



-----

0

0

# 歳入歳出の概要

通常収支分

(単位:兆円、%)

区 分		2年度 A	元年度 B	増減額 C=A-B	増減率 C/B
歳 入	地方税	40.9	40.2	0.8	1.9
	地方譲与税	2.6	2.7	▲ 0.1	▲ 3.8
	地方特例交付金	0.2	0.4	▲ 0.2	▲ 53.8
	地方交付税	16.6	16.2	0.4	2.5
	国庫支出金	15.2	14.7	0.5	3.4
	地方債	9.3	9.4	▲ 0.1	▲ 1.6
	臨時財政対策債	3.1	3.3	▲ 0.1	▲ 3.6
	臨時財政対策債以外	6.1	6.2	▲ 0.0	▲ 0.5
	使用料及び手数料	1.6	1.6	▲ 0.0	▲ 2.0
	雑収入その他	4.4	4.4	▲ 0.0	▲ 0.3
	▲ 0.0	▲ 0.0	▲ 0.0	4.7	
計		90.7	89.6	1.1	1.3
一 般 財 源		63.4	62.7	0.7	1.2
(水準超経費を除く交付団体ベース)		61.8	60.7	1.1	1.8
歳 出	給与関係経費	20.3	20.3	▲ 0.0	▲ 0.2
	一般行政経費	40.4	38.4	2.0	5.1
	うち補助	22.7	21.5	1.2	5.7
	うち単独	14.8	14.5	0.3	2.1
	うちまち・ひと・しごと創生事業費	1.0	1.0	0.0	0.0
	うち地域社会再生事業費	0.4	-	0.4	皆増
	公債費	11.7	11.9	▲ 0.2	▲ 1.8
	維持補修費	1.4	1.3	0.1	7.2
	うち緊急浚渫推進事業費	0.1	-	0.1	皆増
	投資的経費	12.8	13.0	▲ 0.3	▲ 2.0
	直轄補助	6.6	6.9	▲ 0.3	▲ 3.8
	単独	6.1	6.1	0.0	0.1
	うち緊急防災・減災事業費	0.5	0.5	0.0	0.0
	うち公共施設等適正管理推進事業費	0.5	0.5	0.0	0.0
	うち緊急自然災害防止対策事業費	0.3	0.3	0.0	0.0
	公営企業繰出金	2.5	2.5	▲ 0.0	▲ 1.8
	水準超経費	1.7	2.0	▲ 0.4	▲ 17.2
計		90.7	89.6	1.1	1.3

※ 表示単位未満四捨五入の関係で積上げと合計が一致しない場合がある。

領収書等添付様式【共通】

(令和2年2月分)  
(イーブンひょうご)  
(中島かおり)

整理 番号	使 途 項 目																																									
28	調査研究費・研修費・会議費・ <b>広報広聴費</b> ・要請陳情等活動費・資料作成費・資料購入費・事務所費・事務費・人件費																																									
	<p style="text-align: center;"><b>ご利用明細</b>                      三菱UFJ銀行</p> <p>ご来店いただきありがとうございます。 このご利用明細は必ずお持ち帰りください。</p> <table border="1" style="width: 100%;"><tr><td>年月日</td><td>取扱店番</td><td colspan="2">お取引内容</td></tr><tr><td>020213</td><td></td><td colspan="2">お振り込み</td></tr><tr><td>受付通番</td><td>銀行番号</td><td>支店番号</td><td>口座番号</td></tr><tr><td></td><td></td><td></td><td></td></tr><tr><td colspan="2"></td><td colspan="2">お取引金額</td></tr><tr><td colspan="2">*****</td><td colspan="2">¥130,050*</td></tr><tr><td colspan="2">*****</td><td colspan="2">*****</td></tr><tr><td>お取扱い できない場合</td><td>残高</td><td colspan="2">* * *</td></tr><tr><td>期別</td><td>税込手数料</td><td colspan="2">おつり</td></tr><tr><td>14.06</td><td>¥110*</td><td colspan="2"></td></tr></table> <p>お振込先・お受取人・ご依頼人</p> <p>カククラフイツク様 ナカシマ カオリ様</p>	年月日	取扱店番	お取引内容		020213		お振り込み		受付通番	銀行番号	支店番号	口座番号							お取引金額		*****		¥130,050*		*****		*****		お取扱い できない場合	残高	* * *		期別	税込手数料	おつり		14.06	¥110*			<p>共通案分率                      %</p> <p>それ以外の案分                97%</p> <p>案分の説明</p> <p>領収書添付様式NO20 活動報告書のとおり概 ね97%以上使用した報 告紙の印刷代 130,050円+振込料110 円=130,160円</p>
年月日	取扱店番	お取引内容																																								
020213		お振り込み																																								
受付通番	銀行番号	支店番号	口座番号																																							
		お取引金額																																								
*****		¥130,050*																																								
*****		*****																																								
お取扱い できない場合	残高	* * *																																								
期別	税込手数料	おつり																																								
14.06	¥110*																																									



### 領収書等添付様式【共通】







(令和2年2月分)  
(イーブンひょうご)  
(中島かおり)

整理 番号	使 途 項 目	
29	調査研究費・研修費・会議費・ <b>広報広聴費</b> ・要請陳情等活動費・資料作成費・資料購入費・事務所費・事務費・人件費	
	<p style="text-align: center;"><b>領 収 書</b></p> <p>ご利用車室 No.10</p> <p>入庫日時 2020/02/20 05:39 精算日時 2020/02/20 09:00</p> <p>ご利用額 500円 受 入 額 500円 お 釣 り 0円</p> <p>但し 駐車場ご利用代金として</p> <p>Poc打出</p> <p style="text-align: center;">No.00-0218-200220-0001</p>	<p>共通案分率 %</p> <p>それ以外の案分 97%</p> <p>案分の説明</p> <p>領収書添付様式NO20 別紙活動報告書のとおり概ね97%以上県政報告ポスティングの際の 駐車場代 本領収書は県会議員中島かおり宛のものである。</p> <p>案分率</p>



領収書等添付様式【共通】

(令和2年2月分)  
(イーブンひょうご)  
(中島かおり)

整理番号	使 途 項 目																													
30	調査研究費・研修費・会議費・ <b>広報広聴費</b> ・要請陳情等活動費・資料作成費・資料購入費・事務所費・事務費・人件費																													
	<p>ご利用明細  <small>本日はご来店いただきありがとうございます。          ご利用明細をご確認のうえ、お持ち帰りください。          裏面のご案内もあわせてご覧ください。</small></p> <p>☆☆お振込☆☆</p> <table border="1"> <tr> <td>お振込金額</td> <td>¥125,400</td> </tr> <tr> <td>振込手数料</td> <td>¥440</td> </tr> </table> <p>お受取人は  </p> <p>「)サ”ホ”ストサービ”ス 様</p> <p>お振込人は          ナカツマ カオリ 様</p> <p>お取扱日 2. 2.26 電信振込</p> <table border="1"> <tr> <td>取扱店</td> <td>機番</td> <td>年 月 日</td> <td>時刻</td> <td rowspan="2">印紙税申告納 付につき難町 税務署承認済</td> </tr> <tr> <td></td> <td>72</td> <td>2. 2.26</td> <td>17:26</td> </tr> <tr> <td colspan="4">¥4706</td> <td></td> </tr> <tr> <td>銀行番号</td> <td>店番号</td> <td colspan="2">口座番号等</td> <td></td> </tr> <tr> <td colspan="5"></td> </tr> </table> <p>三井住友銀行</p>	お振込金額	¥125,400	振込手数料	¥440	取扱店	機番	年 月 日	時刻	印紙税申告納 付につき難町 税務署承認済		72	2. 2.26	17:26	¥4706					銀行番号	店番号	口座番号等								<p>共通案分率 %</p> <p>それ以外の案分 97%</p> <p>案分の説明</p> <p>領収書添付様式NO20          別紙活動報告書のとおり概ね97%以上県政報告に使用した報告紙の          ポスティング委託費          124,400円+振込料440          円=125,880円</p> <p>案分率</p>
お振込金額	¥125,400																													
振込手数料	¥440																													
取扱店	機番	年 月 日	時刻	印紙税申告納 付につき難町 税務署承認済																										
	72	2. 2.26	17:26																											
¥4706																														
銀行番号	店番号	口座番号等																												
																														



**From:** 有限会社ザ・ポストサービス [REDACTED]  
**To:** 中島かおり [REDACTED]  
**Date:** 2020/2/25, Tue 09:43  
**Subject:** 配布報告及びご請求書の件

中島かおり事務所  
中島 様

何時もお世話になっております

早速ですが配布が遅くなりましたが  
完了致しましたのでご報告させていただきます。

配布エリア: 芦屋

2/22 28,500部

(有)ザ・ポストサービス  
[REDACTED]

# 領収書等添付様式【共通】

(令和2年2月分)  
(イーブンひょうご)  
(中島かおり)

整理番号	使途項目	
		調査研究費・研修費・会議費・ <b>広報広聴費</b> ・要請陳情等活動費・資料作成費・資料購入費・事務所費・事務費・人件費
31		<p>共通案分率 97%</p> <p>それ以外の案分 97%</p> <p>案分の説明</p> <p>領収書添付様式NO20別紙活動報告書のとおり概ね97%以上 県政報告に使用した報告紙の新聞折込代 支払日は令和2年2月26日である。</p> <p>案分率</p>

2020年2月分 領収証 読者No.

中島かおり様

銘柄	部数	金額	合計金額
折込代③	4,000	7,13,200	7,13,200

〒659-0068  
兵庫県芦屋市業平町 6-17  
ニュースサービス日経

所長 川村

NSM NEWS SERVICE NIKKEI  
☎ 0120-57-4946

NSM NEWS SERVICE NIKKEI ☎ 0797-334947 SERVICE

NEWS SERVICE NIKKEI NSM NEWS SERVICE NIKKEI

毎度ご愛読有難うございます。  
上記金額正に領収いたしました。  
(価格には消費税が含まれております)

\*お気付きの点が御座居ましたら  
下記までご連絡下さい。

領収書等添付様式【共通】

(令和2年2月分)  
(イーブンひょうご)  
(中島かおり)

整理 番号	使 途 項 目	
	調査研究費・研修費・会議費・ <b>広報広聴費</b> ・要請陳情等活動費・資料作成費・資料購入費・事務所費・事務費・人件費	

32	共通案分率	97%
	それ以外の案分	97%

案分の説明  
領収書添付様式NO20  
別紙活動報告書のとおり概ね97%以上 県政報告に使用した報告紙のデザイン代

案分率

### ご利用明細票

お取扱日	店番	お取引内容
02-02-26		カート 電信振替
記号		番号
取扱番号	お取引金額	
N138	*3,000	
	残高	

振替先

受取人名:

依頼人名:ナカジマ カオリ

月のゆうちょ口座間の送金料金の  
遇回数に残り 0回です  
用いただきました。ありがとうございました。

— ゆうちょ銀行 —

中島様

いつもお世話になっております。  
下記のとおり御請求申し上げます。

●2020年2月13日納品  
『中島かおり通信99』  
タイトル部分作成と印刷発注作業 @3,000×1  
計 ¥3,000

---

[合計請求額 ¥3,000]

【振込銀行】

口座記号  
口座番号  
口座名義

店名  
店番  
預金種目

---

ケータイmail◇  
ケータイ ◇  
パソコンmail◇

(添付ファイル用)

〒  
TEL

FAX

領収書等添付様式【共通】

(令和2年2月分)  
(イーワンひょうご)  
(中島かおり)

整理番号	用途項目							
	33	調査研究費・研修費・会議費・広報広聴費・要請陳情等活動費・資料作成費・資料購入費・事務所費・事務費・人件費	<table border="1"> <tr> <td>共通案分率</td> <td>%</td> </tr> <tr> <td>それ以外の案分</td> <td>100%</td> </tr> <tr> <td>案分の説明</td> <td>政務活動費に係る事務作業に対する委託費、すべて政務活動に係るものである。</td> </tr> </table>	共通案分率	%	それ以外の案分	100%	案分の説明
共通案分率	%							
それ以外の案分	100%							
案分の説明	政務活動費に係る事務作業に対する委託費、すべて政務活動に係るものである。							

NO: 8

領 収 書

中島かおり 様

¥30,000

政務活動費事務作業費 1月分)

上記金額領収いたしました。 令和 2年 2月 28日

〒 [REDACTED]  
[REDACTED]  
TEL: [REDACTED] / FAX: [REDACTED]

# 請求書

令和2年2月1日

〒 [REDACTED]

TEL : [REDACTED] / FAX : [REDACTED]

中島かおり 様

内 訳	
政務活動費事務作業費 1月分	27,273 円
	円
	円
	円
小 計	27,273 円
消費税	2,727 円
合 計	30,000 円

お振込の場合、 [REDACTED]

名義 : [REDACTED] までよろしくお願ひいたします。

お手数ですが振込料負担はよろしくお願ひいたします。

-----



領収書等添付様式【共通】

(令和2年2月分)

(イーブンひょうご)

(中島かおり)

整理 番号	使 途 項 目	
	調査研究費・研修費・会議費・広報広聴費・要請陳情等活動費・資料作成費・資料購入費・事務所費・事務費・人件費	
34		共通案分率 % それ以外の案分 100% 案分の説明 回数券等使用簿の通り 本領収書は県議員中 島かおり宛のものであ ることに間違いありませ ん。 案分率

**JR 領 収 書** KS No. 6489-24

金額	十	億	千	百	十	万	千	百	十	円
						7	2	2	0	0

乗車券類(消費税及び地方消費税を含んでいない)の他、上記の金額を領収しました。  
 収入印紙(200円) 2019年12月16日  
 西日本旅客鉄道株式会社 発行箇所 声屋駅  
 取扱者

## 回数券等使用簿

年	月	日	整理 区分	会計 帳簿 番号	摘 要	異動高			現在高		
						受		払		数量	価格
						数量	価格	数量	価格		
R1	12	14	購入	2-34	JR220円×11枚 2020年2月末 1枚あたり200円	11枚	2200円			11枚	2,200円
1	12	20	使用		1枚使用【JR芦屋～三ノ宮】					1枚	200円
1	12	24	使用		2枚使用【JR芦屋～三ノ宮 往復】					2枚	400円
2	1	6	使用		2枚使用【JR芦屋～三ノ宮 往復】					2枚	400円
2	1	7	使用		2枚使用【JR芦屋～三ノ宮 往復】					2枚	400円
2	1	8	使用		2枚使用【JR芦屋～三ノ宮 往復】					2枚	400円
2	1	9	使用		2枚使用【JR芦屋～三ノ宮 往復】					2枚	400円

※購入単位毎に別様にしてください。

※年度をまたいで請求する場合は、年度末残高欄を設けてください。

※全てを使用した際(最終請求時)に、それまでの充当の金額に切捨処理を行った金額を上乗せし、購入額総額が充当対象となるよう計上してください。

※カード裏面に使用履歴が記されないプリペイドカードを購入・使用した場合についても、当該様式を使用願います。

※別途活動報告書が必要となります。

領収書等添付様式【共通】

(令和2年2月分)  
(イーブンひょうご)  
(中島かおり)

整理番号	使 途 項 目	
	調査研究費	研修費・会議費・広報広聴費・要請陳情等活動費・資料作成費・資料購入費・事務所費・事務費・人件費
35		共通案分率 %
		それ以外の案分 100%
		案分の説明 回数券等使用簿の通り
		案分率

No. \_\_\_\_\_ 領 収 書

中島かおり 様

¥ 2,100.-

ただし

上記の金額を領収しました

年 月 日

神戸市交通局 県庁前 駅



## 回数券等使用簿

年	月	日	整理 区分	会計 帳簿 番号	摘要	異動高			現在高		
						受 数量	価格	数量	価格	数量	価格
R2	1	6	購入	2-35	※路線、区間、1枚あたりの金額を記載 地下鉄210円×11枚 2020年2月末日 1枚あたり190円	11枚	2100円			11枚	2,100円
2	1	6	使用		1枚使用【地下鉄三宮～県庁前】			1枚	190円	10枚	1,910円
2	1	7	使用		2枚使用【地下鉄三宮～県庁前 往復】			2枚	380円	8枚	1,530円
2	1	8	使用		2枚使用【地下鉄三宮～県庁前 往復】			2枚	380円	6枚	1,150円
2	1	9	使用		2枚使用【地下鉄三宮～県庁前 往復】			2枚	380円	4枚	770円
2	1	10	使用		2枚使用【地下鉄三宮～県庁前 往復】			2枚	380円	2枚	390円
2	1	21	使用		2枚使用【地下鉄三宮～県庁前 往復】			2枚	390円	0枚	0円

※購入単位毎に別様にしてください。

※年度をまたいで請求する場合は、年度末残高欄を設けてください。

※全てを使用した際(最終請求時)に、それまでの充当の金額を上乗せし、購入額総額が充当対象となるよう計上してください。

※カード裏面に使用履歴が記されないプリペイドカードを購入・使用した場合についても、当該様式を使用願います。

※別途活動報告書が必要となります。

### 領収書等添付様式【共通】

(令和2年2月分)  
(イーブンひょうご)  
(中島かおり)

整理 番号	使 途 項 目	
36		調査研究費・研修費・会議費・広報広聴費・要請陳情等活動費・資料作成費・資料購入費・事務所費・事務費・人件費
<p>共通案分率                    %</p> <p>それ以外の案分 100%</p> <p>案分の説明</p> <p>回数券等使用簿の通り 本領収書は県会議員中 島かおり宛のものであ ることに間違いありませ ん。</p> <p>案 分 率</p>		

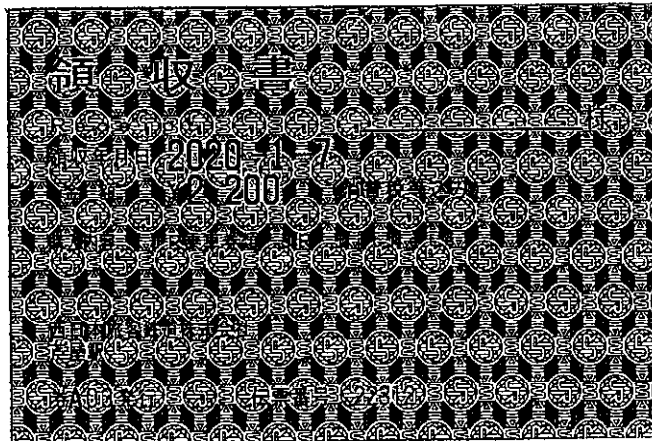

## 回数券等使用簿

年	月	日	整理 区分	会計 帳簿 番号	摘要	異動高			現在高		
						受	払	計	数量	価格	数量
						数量	価格	数量	価格	数量	価格
R2	1	7	購入	2-36	※路線、区間、1枚あたりの金額を記載 JR220円×11枚 2020年2月末 1枚あたり200円	11枚	2200円			11枚	2,200円
2	1	10	使用		2枚使用【JR芦屋～三ノ宮 往復】			2枚	400円	9枚	1,800円
2	1	21	使用		2枚使用【JR芦屋～三ノ宮 往復】			2枚	400円	7枚	1,400円
2	1	24	使用		2枚使用【JR芦屋～三ノ宮 往復】			2枚	400円	5枚	1,000円
2	2	2	使用		2枚使用【JR芦屋～三ノ宮 往復】			2枚	400円	3枚	600円
2	2	10	使用		2枚使用【JR芦屋～三ノ宮 往復】			2枚	400円	1枚	200円
2	2	12	使用		1枚使用【JR芦屋～三ノ宮 片道】			1枚	200円	0枚	0円

※購入単位毎に別様にしてください。

※年度をまたいで請求する場合は、年度末残高欄を設けてください。

※全てを使用した際(最終請求時)に、それまでの充当の際に切捨処理を行った金額を上乗せし、購入額総額が充当対象となるよう計上してください。

※カード裏面に使用履歴が記されないプリペイドカードを購入・使用した場合についても、当該様式を使用願います。

※別途活動報告書が必要となります。

## 活動報告書（登庁調査）

議員名	中島かおり
-----	-------

令和 2 年 2 月分

日付	整理 番号	主な活動概要	充当額	備考 (添付資料)
R1.12.20		県営住宅についてヒアリング	200	J R 片道 200 円
12.24		政務活動費打合 図書室資料検索他	400	J R 往復 400 円
1.6		新年互礼会 資料打合せ他	590	J R 往復 400 円 - 地下鉄片道 190 円 -
1.7		政務調査会のための調査他	780	J R 往復 400 円 - 地下鉄往復 380 円 -
1.8		政務調査会他	780	J R 往復 400 円 - 地下鉄往復 380 円 -
1.9		政務調査会他	780	J R 往復 400 円 - 地下鉄往復 380 円 -
1.10		政務調査会他	780	J R 往復 400 円 - 地下鉄往復 380 円 -
1.21		政務活動費の整理、打合せ 他	790	J R 往復 400 円 - 地下鉄往復 390 円 -
1.24		政務活動費の整理、打合せ 他	400	J R 往復 400 円 -
2.10		補正予算ヒアリング 政務活動費他	400	J R 往復 400 円

2.12		議運補正予算ヒアリング予算説明他	200	JR片道 200円
------	--	------------------	-----	-----------

※県庁における政務活動の場合は、本様式により作成できます。



領収書等添付様式【共通】

(令和2年3月分)  
(イーブンひょうご)  
(中島かおり)

整理番号	使 途 項 目																					
	調査研究費・研修費・会議費・ <b>広報広聴費</b> ・要請陳情等活動費・資料作成費・資料購入費・事務所費・事務費・人件費																					
2	<p>ご利用明細</p> <p>本日はご来店いただきありがとうございます。 ご利用明細をご確認のうえ、お持ち帰りください。 裏面のご案内もあわせてごらんください。</p> <p>☆☆お振込☆☆</p> <p>お振込金額 ￥50,000 振込手数料 ￥0</p> <p>お受取人は [REDACTED] 様</p> <p>お振込人は ナカツマカオリ 様</p> <p>お取扱日 2. 3. 3 電信振込</p> <table border="1"> <tr> <td>取扱店</td> <td>機番</td> <td>年 月 日</td> <td>時刻</td> </tr> <tr> <td>[REDACTED]</td> <td>71</td> <td>2. 3.</td> <td>3:17:14</td> </tr> <tr> <td colspan="3"></td> <td>*9632</td> </tr> <tr> <td>銀行番号</td> <td>店番号</td> <td colspan="2">口座番号等</td> </tr> <tr> <td>[REDACTED]</td> <td>[REDACTED]</td> <td colspan="2">[REDACTED]</td> </tr> </table> <p>三井住友銀行</p>	取扱店	機番	年 月 日	時刻	[REDACTED]	71	2. 3.	3:17:14				*9632	銀行番号	店番号	口座番号等		[REDACTED]	[REDACTED]	[REDACTED]		<p>共通案分率 %</p> <p>それ以外の案分 95%</p> <p>案分の説明</p> <p>活動報告書のとおり概ね95%以上 県政報告紙発送システム保守管理委託費</p> <p>案分率</p>
取扱店	機番	年 月 日	時刻																			
[REDACTED]	71	2. 3.	3:17:14																			
			*9632																			
銀行番号	店番号	口座番号等																				
[REDACTED]	[REDACTED]	[REDACTED]																				

(添付様式7)

### 活動報告書

※政務活動費の透明性確保の観点から可能な限り具体的に記載すること

議員名	中島かおり
-----	-------

活動名	県政報告紙(100号)の発行				
活動概要	○発行日 令和2年3月 ○発行部数 39,500部(事務所側として約1万枚、その他、業者等へ) ○対象者 個別配送 38,500部 会合配布 1,000部 ○内容 添付「中島かおりの県政報告」100号のとおり  ★案分率 政務活動以外の記事が全体の3%程度占めるため、案分率97%を適用				
経費	領収書No	項目・内容	支出額	案分率(%)	政務活動費 充当金額
	2-2	県政報告紙発送システム保守管理委託費(100号)	50,000	95	47,500
	3-2	県政報告紙発送システム保守管理委託費	50,000	95	47,500
	3-3	県政報告作成業務委託費(100号)	51,690	97	50,139
	3-18	県政報告紙・封筒印刷費(100号)	266,600	97	258,602
	-				
	-				
	-				
	-				
	-				
	-				
	-				
	-				
	-				
	合計		418,290		403,741
考備	*添付書類: 広報紙「中島かおりの県政報告」100号				

\*この様式は、「視察・調査活動」、「要請陳情活動」、「県政報告会・要望会等会議の開催」、「研修会への参加」、「意見交換会への参加」、「業務の委託」、「広報紙・誌の発行」を行った場合等、政務活動費を使用した全ての活動について作成する。

兵庫県議会議員 (2019年～) (芦屋市議会議員2007年～連続3期)

# 中島 かわり

347 回  
定例会  
県政報告

県政を  
もっと  
身近に!

清く、正しく、たくましく!

“実現する”

元々カラダジエンヌ!

ホームページにてブログを更新中!  
ぜひご覧ください!  
「県議会議員って何をしているの?」  
がわかります。



芦屋市出身

兵庫県議会 〒650-8567 神戸市中央区下山手通5丁目10-1 TEL 078-341-7711 (代表)

事務所 〒659-0067 兵庫県芦屋市茶屋之町1-19-204 TEL&FAX (0797) 55-8108

E-mail nakajima-kaori@kcc.zaq.ne.jp

347回定例会より

## 本会議初日に 議案質疑で 登壇しました!

今定例会で  
3回登壇しました。

令和元年度国の補正予算を踏まえ、「安全・安心の基盤づくり」、「地域の元気づくり」、「未来への基盤づくり」の3つの基本方針のもと、総額514億3,700万円もの補正予算が提案され、第347回定例会初日に質疑を行いました。

### 学校教育のICT化の全県展開について

県立学校におけるICT教育基盤の充実を図るため、県立学校・県立大学附属学校における無線LANの整備や、児童生徒1人1台端末の整備などが盛り込まれ、15億5,500万円の補正予算が計上され、今後、タブレット端末の更なる配備やモニターの整備など、計画的に事業が進められます。

しかし、県立学校の児童生徒だけにとどまらず、市町の公立小中学校を含めたオール兵庫で取り組みを進めていくべきだと考え、県教育委員会の見解を問いました。

**答弁** 県内の市町に対しては、説明会を開催し、国の補助金を積極的に活用しICT環境を整備すること、調達業務の効率化や調達コストの削減のため、共同調達を行うことを全市町に呼びかける。今後とも本県全体で、教育のICT化が進展するよう取り組んでいく。

**質疑** 質疑するにあたり事前のヒアリングの段階では、県立(学校)以外のことについて積極的な関与について否定的でしたが、県立か市立かによって児童生徒に差があってははいけなのではないか。また、地方分権時代において県と市町は対等な関係ではあるが、子

もたちの輝く未来のために県は県内の自治体に対してリーダーシップを取るべきではないか、との思いから、粘り強くやりとりをさせて頂き、当初の感触からはかなり進んだ答弁がありました。

質疑翌日付で「兵庫県教育の情報化推進協議会要綱」が策定されています。目的は県教育委員会及び県内の市町組合教育委員会が連携を図り、効率的に教育の情報化を推進すること。教育ICT環境の整備及びその活用に関する事業を行うとあります。

2020年に小学校教育においてプログラミング教育が導入される現代の社会においてICT環境の整備は欠かせないことだと考えます。住んでいるまち、通っている学校によって教育環境に大きな差が出ることがないように引き続き努力してまいります。

### 補正予算編成による効果的な事業展開について

補正予算については、県全体としてバランスを考え、効果を最大限引き出すような事業展開を図ることが出来る予算を編成することが重要です。このうち9割近くが、防災・減災対策の推進に充てられる経費です。今回の防災・減災対策の推進にかかる対象事業のうち、実施の前倒しによる事業数と予算額の規模、県全体としてどのような事業効果を見込んでいるのか、質問しました。

**答弁** 道路・河川等のインフラ基盤の防災機能強化では、道路、河川、砂防、海岸等10事業約353億円を計上し、南芦屋浜東護岸約500メートルの防潮堤嵩上げなどを実施する。

**質疑** 一昨年の台風21号等の被害などを踏まえ、事前防災を加速化させこれからも自然災害に備えるべく一刻も早く、対策に万全を期していただくことを期待するものです。

新型コロナウイルス  
感染症対策の

## 補正質疑で 再び登壇しました!

【内容】  
医療体制のさらなる充実強化について



## 令和2年度(2020年度)兵庫県の 予算(合計3兆9,549億円)が成立しました

一般会計

総額 1兆9,956億円(前年度比+602億円)

特別会計(14会計)

総額 1兆6,866億円(前年度比+1,158億円)

公営企業会計(8会計)

総額 2,727億円(前年度比△30億円)

中島かおりは賛成討論をおこないました。

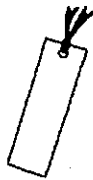

## 令和2年度(2020年度)当初予算編成に対する 申し入れに対する回答(文書)を得ました。

幼児教育・保育の無償化等

終末期医療の一部として臓器提供の意思確認を病院で徹底できるシステムの構築

福祉人材確保対策

カラス対策

予算編成過程の一貫した透明化

公共施設等のお手洗いにおいて、荷物をかけることができるフックの整備

防災・減災対策

防災と福祉の連携促進モデル事業における市町に対する積極的な支援

高潮に対する防潮堤嵩上げ対策

社会基盤施設の整備の充実

など、昨年11月32項目について申し入れを行ってまいりました。



国民健康保険の都道府県単位の広域化に伴い、保険料の引き上げにつながらないように取り組むこと。

回答【国民健康保険 保険者業務費：11,020千円】

高齢化の進展等により医療費が増大する中、保険料を抑制し、将来にわたり国保の安定運営を図っていくためには、医療費の適正化や収納率の向上を図ることが重要である。このため、国保運営方針に基づき、ジェネリック医薬品の使用促進による医療費適正化や口座振替制度の推進による収納率向上対策等により、保険料の伸びの抑制を図っていく。



県道奥山精道線については、道幅が狭いにもかかわらず幅幅が困難なことから、これまでも歩行者や自転車の安全対策など課題が山積し、長年にわたり問題が放置されている。抜本的な解決策の検討に向けて、検討のための予算を確保した上で芦屋市とも連携して早期に積極的に取り組むこと。その際、住民の参画を忘れないこと。

回答

県道奥山精道線では、歩行者や自転車の安全対策として、歩行者通行空間のカラー舗装化や防護柵設置などの対策を行っている。

また、芦屋市が芦屋川周辺地域の交通対策について検討を行うとしていることから、検討結果を踏まえながら更なる安全性の向上に市と連携して取り組んでいく。

皆さまとのお約束だけではなく、ご相談を頂く中での気付きや、感じる行政への疑問などについても、積極的に継続して取り組んでまいります。

(32項目全てを掲載できませんので詳細につきましてはHP等をご覧ください。)



## 兵庫県地域創生戦略(2020～2024)の策定について (第156号議案)

兵庫県は「地域創生」を県政の基本に位置付け継続的に取り組む姿勢を明らかにするため、地域創生の基本理念や、その実現に向けた戦略の策定等、県の責務等を定めた「兵庫県地域創生条例(平成27年兵庫県条例第4号)」を、平成27年3月に全国に先駆けて制定しており、第一期戦略5年が終わることから、二期目に向けて今議会において議案として提案されました。

因みに、まち・ひと・しごと創生法(公布平成26年11月28日)が策定され、都道府県まち・ひと・しごと創生総合戦略策定が示されていた当時、国(内閣府地方創生推進室)から示された手引きには、「地方議会との関係」として地方版総合戦略については、議会と執行部が車の両輪となって推進することが重要であるため、策定段階や効果検証の段階において十分な審議が行われるように地方議会による議論の重要性に触れられていたことから、条例化したのかと考えておりましたが、そうではなかったようです。委員会等の質疑にも答弁に触れられなかったので少し残念に思っていました。

【内容】2060年に人口450万人の目標は当面維持

### 人口対策(社会増対策、自然増対策)

①2024年までに日本人社会減ゼロを目指す

(日本人の転入超過数 H30:▲6,725人)

②20歳代前半の日本人若者の県内定着率93.0%を目指す

(R1:92.0%) (R1に当てはめると、+1.0%で2,656人の改

③5年間で25,000人の外国人の増加を目指す

### 自然増対策(子ども・子育て対策)(婚姻数拡大プログラム) 定量指標:

①2024年まで合計特殊出生率1.41を維持する(R1:1.42)

②結婚したいという希望を叶え、2024年に婚姻件数27,000を目指す(H30:24,532)

※「ひょうご子ども・子育て未来プラン(2020～2024)」の数値目標

### 自然増対策(健康長寿対策)(健康寿命延伸プログラム) 定量指標:

①平均寿命と健康寿命の差を縮める(H29男性:1.40、女性:3.13)

②運動を継続している人の割合を高める(R1:62.7% 目標:75.0%)

などです。兵庫県が地域創生戦略の策定について条例化して取り組んでいることや、国から地方自治体への事務権限の移譲や義務付け・枠付けの見直し等を推進する「提案募集制度」を活用していることについては評価できると考えます。



新型コロナウイルス感染症について

中国武漢市で確認された新型コロナウイルスによる感染症は、芦屋市においても患者が確認されるなど急速な感染拡大に対して学校園が休校になることを含めて社会に大きな影響を及ぼしています。市民の皆さまからもご相談を頂きその都度、担当部署に申し入れ等をしてまいりました。

兵庫県議会としても、補正予算の成立、『新型コロナウイルス感染症対策の更なる充実・強化を求める意見書』を国に提出するなど、取り組みを進めています。正しい情報に基づく冷静な対応と何よりも一刻も早い社会・経済活動の混乱沈静化を図ることが求められています。

今後も県議会議員として全力を尽くしてまいります。

第37回  
芦屋市造形教育展  
幼小中合同展

芦屋市立美術博物館  
(令和2年2月15日~2月24日)

表現・創作活動に励む子どもたちの作品が展示され、各芦屋市立幼稚園、小学校、中学校から選出された平面・立体・共同作品が並び、子どもたちならではの発想に基づく作品など、思わず目を奪われる作品が沢山ありました。

撮影禁止のためお見せできないのが残念です。

毎年楽しみに出かけてまいりますが、入り口を入ったところから、「うわーすごい！」と、思わず声が出てしまうくらい素敵な作品がいっぱいです。

学年があがってくると将来は作家さんかも、と思わせるような作品もあり、今から来年が楽しみです。

KAORI'S DIARY

3月  
抜粋

3月は新型コロナウイルス感染症拡大防止の影響により、出席予定の市・県関連の行事等が中止・延期となりました。

- 2日 本会議
- 3日 総務常任委員会 管内調査
- 4日 本会議 打ち合わせ
- 5日 管内調査 打ち合わせ
- 9日 予算特別委員会
- 10日 同
- 11日 同
- 12日 同
- 14日 ミニ勉強会
- 15日 打ち合わせ
- 16日 打ち合わせ(県庁)
- 17日 予算特別委員会
- 18日 打ち合わせ ご挨拶 (県庁)
- 19日 打ち合わせ(県庁)
- 21日 打ち合わせ
- 23日 本会議
- 24日 総務常任委員会
- 25日 本会議 政務調査会研修会
- 26日 管外調査(中止)
- 30日 講演会(延期)

傍聴にいらしゃい  
ませんか

6月の議会予定

- 6月2日 議会運営委員会
- 9日 議会運営委員会  
本会議
- 12日 議会運営委員会  
本会議(代表質問)
- 15日 議会運営委員会  
本会議(一般質問)
- 16日 常任委員会
- 17日 議会運営委員会  
本会議

問い合わせ先  
兵庫県議会

078-341-7711

ゴッホ展

兵庫県立美術館  
(令和2年1月25日~3月29日)

ハーグ、そしてパリ。

ゴッホへの道—

フィンセント・ファン・ゴッホ

Vincent van Gogh

1853-1890 | オランダ | 後期印象派

ファン・ゴッホの画業の初期から、印象派の洗礼を受けて独自のスタイルを確立するまでを追っています。ゴッホの絵の基礎になり、方向性を決定づけたハーグ派と印象派の作家たちの作品約30点も展示されました。短くも豊かな画家としての人生を、作品とゴッホの言葉を通して展示されました。

新型コロナウイルス感染拡大防止のため、臨時休館に伴い、ゴッホ展も一時休止となったことはやむを得ない対応とはいえ残念なことでした。このように、新型コロナウイルスの影響は多岐にわたりますが、心を明るく強くもって乗り切ってまいりましょう！

芦屋市 谷崎潤一郎記念館

谷崎潤一郎が愛した芦屋の地で、1988年に開館しました。

2020年春の特別展 3月14日~6月7日

潤一郎の美術展 文豪ゆかりの「美」に浸る

「明治・大正・昭和の華やかな日本の文化」に浸りたくて時々出かけます。今年のお正月には、久しぶりに谷崎ワールドの本を読み、ゆったりとした時間を楽しみました。

新型コロナウイルス感染拡大防止の影響等により開館についてはお確かめの上、お出かけください。

皆で共に話しませんか？

未来の教育を考える

~アクティブラーニングを  
体験してみませんか~

6月13日(土)

芦屋市商工会館(芦屋市公光町4-28)

13時30分~16時30分

第一部

講演&質疑応答

第二部

休憩をはさんで車座で意見交換など

講師

高橋 宏輔氏

(朝日小学生新聞・朝日中高生新聞教育企画プランナー)

お気軽にご参加ください。

資料等の都合がありますので、ご参加頂ける際は事前にお知らせ頂けると助かります。(メール、Tel Fax)

芦屋市茶屋之町1-19-204

兵庫県議会議員

中島かおり事務所行

お名前	
ご住所	〒
電話番号	
e-mail	

お手数ですが切り離して63円切手を貼ってポストに投函してください。頂いた情報は、中島かおり事務所で管理いたします。

キリトリ線

お手数ですが  
63円切手を  
貼ってポストに  
投函してください

郵便はがき  
659-0067

郵便はがき





郵便区内特別



県政報告・かおり通信をお届けしました

兵庫県議会議員 清く、正しく、たくましく！  
"実現する"元タカラジェンヌ！

なか じま

中島 かおり

芦屋の輝く未来のために県政をもっと身近に！

★ホームページにてブログ日々更新中！ぜひご覧ください★  
「県議会議員って何をしているの？」がわかります。

<http://nakajima-kaori.net/>

事務所 〒659-0067 兵庫県芦屋市茶屋之町1-19-204  
(TEL&FAX) 0797-55-8108 (E-mail) nakajima-kaori@kcc.zaq.ne.jp



領収書等添付様式【共通】

(令和2年3月分)  
(イーブンひょうご)  
(中島かおり)

整理 番号	使 途 項 目																				
	調査研究費・研修費・会議費・ <b>広報広聴費</b> ・要請陳情等活動費・資料作成費・資料購入費・事務所費・事務費・人件費																				
3	<p>ご利用明細</p> <p>本日はご来店いただきありがとうございます。 ご利用明細をご確認のうえ、お待ち帰りください。 裏面のご案内もあわせてごらんください。</p> <p>☆☆お振込☆☆</p> <table border="1"> <tr> <td>お振込金額</td> <td>¥51,580</td> </tr> <tr> <td>振込手数料</td> <td>¥110</td> </tr> </table> <p>お受取人は</p> <div style="background-color: black; width: 150px; height: 40px; margin: 5px 0;"></div> <p>お振込人は ナカツマカオリ様</p> <p>お取扱日 2. 3. 3 電信振込</p>	お振込金額	¥51,580	振込手数料	¥110	<table border="1"> <tr> <td>共通案分率</td> <td>%</td> </tr> <tr> <td>それ以外の案分</td> <td>97%</td> </tr> <tr> <td>案分の説明</td> <td>           領収書添付様式NO2別紙活動報告書の通り概ね97%以上 県政報告作成に係る業務委託費 51,580円+振込料110円 =51,690         </td> </tr> </table> <p>案分率</p>	共通案分率	%	それ以外の案分	97%	案分の説明	領収書添付様式NO2別紙活動報告書の通り概ね97%以上 県政報告作成に係る業務委託費 51,580円+振込料110円 =51,690									
		お振込金額	¥51,580																		
振込手数料	¥110																				
共通案分率	%																				
それ以外の案分	97%																				
案分の説明	領収書添付様式NO2別紙活動報告書の通り概ね97%以上 県政報告作成に係る業務委託費 51,580円+振込料110円 =51,690																				
<table border="1"> <tr> <td>取扱店</td> <td>機番</td> <td>年 月 日</td> <td>時刻</td> <td rowspan="2">印紙税申告納 付につき廻町 税務署承認済</td> </tr> <tr> <td></td> <td>6F</td> <td>2. 3. 3</td> <td>13:44</td> </tr> <tr> <td colspan="4">*2242</td> <td></td> </tr> <tr> <td>銀行番号</td> <td>店番号</td> <td colspan="2">口座番号等</td> <td></td> </tr> </table> <p style="text-align: center;">三井住友銀行</p>		取扱店	機番	年 月 日	時刻	印紙税申告納 付につき廻町 税務署承認済		6F	2. 3. 3	13:44	*2242					銀行番号	店番号	口座番号等			
取扱店	機番	年 月 日	時刻	印紙税申告納 付につき廻町 税務署承認済																	
	6F	2. 3. 3	13:44																		
*2242																					
銀行番号	店番号	口座番号等																			



〒

電話

Fax

2020.2.29

請求先	送付先	請求締日
兵庫県議会議員 中島 かおり 様	〒659-0067 兵庫県芦屋市茶屋之町 1-19 ポコアポコ芦屋 204	月末締め 支払期日:翌月 10 日

2/3	指示・契約業務(事務所内)	9:47	17:35	7.5	1,000	7,500	
2/10	指示・契約業務(事務所内)	9:50	17:05	7.0	1,000	7,000	
2/13	指示・契約業務(事務所内)	9:49	17:02	7.0	1,000	7,000	
2/17	指示・契約業務(事務所内)	9:45	17:04	7.0	1,000	7,000	
2/20	指示・契約業務(事務所内)	9:49	17:11	7.0	1,000	7,000	
2/24	指示・契約業務(事務所内)	9:48	17:12	7.0	1,000	7,000	
2/27	指示・契約業務(事務所内)	9:49	16.07	6.0	1,000	6,000	
	2月度交通費 7回×@220×2 (JR 尼崎—芦屋往復)						3,080
	(振込先) 口座名義人:						
	●			—	—		51,580
	●						

いつもお世話になっております。

請求書を送付させていただきますのでご査収の上、2020年3月10日までに上記の口座の方にお振り込みいただきますようお願い致します。

領収書等添付様式【共通】

(令和2年3月分)  
(イーブンひょうご)  
(中島かおり)

整理番号	使 途 項 目																																					
4	調査研究費・研修費・会議費・ <b>広報広聴費</b> ・要請陳情等活動費・資料作成費・資料購入費・事務所費・事務費・人件費																																					
		<table border="1"> <tr> <td>共通案分率</td> <td>%</td> </tr> <tr> <td>それ以外の案分</td> <td>97%</td> </tr> <tr> <td colspan="2">案分の説明</td> </tr> <tr> <td colspan="2">活動報告書のとおり概ね97%以上県政報告に使用した報告紙のポストイング委託費</td> </tr> <tr> <td>案分率</td> <td>18,000円+振込手数料110円=18,110円</td> </tr> </table>	共通案分率	%	それ以外の案分	97%	案分の説明		活動報告書のとおり概ね97%以上県政報告に使用した報告紙のポストイング委託費		案分率	18,000円+振込手数料110円=18,110円																										
共通案分率	%																																					
それ以外の案分	97%																																					
案分の説明																																						
活動報告書のとおり概ね97%以上県政報告に使用した報告紙のポストイング委託費																																						
案分率	18,000円+振込手数料110円=18,110円																																					
<div style="text-align: center;"> <p>ご利用明細</p> <p>本日はご来店いただきありがとうございます。 ご利用明細をご確認のうえ、お持ち帰りください。 裏面のご案内もあわせてごらんください。</p> <p>☆☆お振込☆☆</p> <table border="1"> <tr> <td>お振込金額</td> <td>¥18,000</td> </tr> <tr> <td>振込手数料</td> <td>¥110</td> </tr> </table> <p>SMBC</p> <p>お受取人は [REDACTED] 様</p> <p>お振込人は ナカツマ カオリ 様</p> <p>お取扱日 2. 3. 4 電信振込</p> </div> <div style="text-align: center; margin-top: 20px;"> <table border="1"> <tr> <td>取扱店</td> <td>機番</td> <td>年</td> <td>月</td> <td>日</td> <td>時刻</td> </tr> <tr> <td>[REDACTED]</td> <td>01</td> <td>2</td> <td>3</td> <td>4</td> <td>10:10</td> </tr> <tr> <td colspan="6" style="text-align: center;">+2641</td> </tr> <tr> <td>銀行番号</td> <td>店番号</td> <td>口座番号等</td> <td colspan="3"></td> </tr> <tr> <td>[REDACTED]</td> <td>[REDACTED]</td> <td>[REDACTED]</td> <td colspan="3"></td> </tr> </table> <p>三井住友銀行</p> </div> <div style="text-align: right; margin-top: 10px;"> <table border="1"> <tr> <td>印紙税申告納付につき認可</td> </tr> <tr> <td>税務署承認済</td> </tr> </table> </div>			お振込金額	¥18,000	振込手数料	¥110	取扱店	機番	年	月	日	時刻	[REDACTED]	01	2	3	4	10:10	+2641						銀行番号	店番号	口座番号等				[REDACTED]	[REDACTED]	[REDACTED]				印紙税申告納付につき認可	税務署承認済
お振込金額	¥18,000																																					
振込手数料	¥110																																					
取扱店	機番	年	月	日	時刻																																	
[REDACTED]	01	2	3	4	10:10																																	
+2641																																						
銀行番号	店番号	口座番号等																																				
[REDACTED]	[REDACTED]	[REDACTED]																																				
印紙税申告納付につき認可																																						
税務署承認済																																						



(添付様式7)

### 活動報告書

※政務活動費の透明性確保の観点から可能な限り具体的に記載すること

議員名 中島かおり

活動名	県政報告紙(99号)の発行				
活動概要	<p>○発行日 令和2年2月</p> <p>○発行部数 36,500部(事務所側として約1万枚、その他、業者等へ)</p> <p>○対象者 個別配送 35,500部 会合配布 1,000部</p> <p>○内容 添付「中島かおりの県政報告」99号のとおり</p> <p>○配布状況:ポスティング29,800部、折込4,000部、残り2,700部は本人他でポスティング</p> <p>★案分率 政務活動以外の記事が全体の3%程度占めるため、案分率97%を適用</p>				
経費	領収書No	項目・内容	支出額	案分率(%)	政務活動費 充当金額
	1-3	県政報告紙発送システム保守管理委託費(99号)	50,000	95	47,500
	2-20	県政報告作成業務委託費(99号)	60,940	97	59,111
	2-28	県政報告紙印刷費(99号)	130,160	97	126,255
	2-29	駐車場代(県政報告ポスティング300枚)(99号)	500	97	485
	2-30	県政報告紙ポスティング代(28500枚)(99号)	125,840	97	122,064
	2-31	県政報告紙新聞折り込み代(4000枚)(99号)	13,200	97	12,804
	2-32	県政報告紙デザイン代(99号)	3,000	97	2,910
	3-4	県政報告紙ポスティング代(1000枚)(99号)	18,110	97	17,566
	-				
	-				
	-				
	-				
	-				
合計			401,750		388,695
考備	*添付書類:広報紙「中島かおりの県政報告」99号(2月分に添付)				

\*この様式は、「視察・調査活動」、「要請陳情活動」、「県政報告会・要望会等会議の開催」、「研修会への参加」、「意見交換会への参加」、「業務の委託」、「広報紙・誌の発行」を行った場合等、政務活動費を使用した全ての活動について作成する。

(添付様式2)

領収書等添付様式【共通】

(令和2年3月分)  
(イーブンひょうご)  
(中島かおり)

整理 番号	使 途 項 目	
	調査研究費・研修費・会議費・広報広聴費・要請陳情等活動費・資料作成費・資料購入費・ <b>事務所費</b> ・事務費・人件費	
5		共通案分率 50%
		それ以外の案分 %
		案分の説明
		別添クレジットカード利 用明細の通り
		1,690円+1,783円= 3,473円
		案分率



中島 香織 様



E200995K0510691#  
20200200784772920100

重 要

カードご利用代金明細書

親 展

〒102-8437 東京都千代田区二番町4番地5

関東財務局長 (7) 第01282号

コールセンター 9:00AM~8:00PM

支払金額・利用可能額(24時間自動音声) 06-6945-6603  
ショッピング支払方法変更(同上) 0120-977-938  
暗証番号サービス(同上) 0120-977-932  
コールセンター(年中無休・自動音声応答) 06-6949-0763

② ここからゆっくとりはがしてください。(裏面の1からはがしてください)

①

ご入金はお支払い日の前日(金融機関営業日)までをお願いします。\*お支払合計金額がマイナスになった場合は、ご指定のお支払い口座にお振り込みします。  
\*金融機関名が「口座未設定」の場合は、お手数ですがコールセンターまでご連絡ください。

2020年 2月2

カード名称	
カード番号(一部非表示)	

金融機関名	
支店名	
口座番号(一部非表示)	
口座名義	ナカシマ カオリ

\*お支払いのご指定口座により、通帳印字が「JCB(カード)」等となる場合があります。

今回のお支払日	2020年 3月10日(火)
今回のお支払金額合計	

2020年 2月15日 現在

ポイントサービス

ポイント利用加盟店(イトーヨーカドー等)での獲得ポイントは、お買上げ増額が加算しておりC欄には含まれません。詳細は別冊「ポイントサービス欄の見方」をご覧ください。

A)前月ポイント残高	B)ポイント対象金額	C)当月獲得ポイント	D)次回失効予定日とポイント数	E)年間累計支払金額
------------	------------	------------	-----------------	------------



ご利用日	ご利用先など	ご利用金額(円)	支払区分	今回回数	お支払金額(円)	摘要
	中島 香織 様					
	《ショッピング取組(国内)》					
2020/1/10	電気01月分05444610710204	3473		1回	3473	
2020/1/31	@nifty	495		1回	495	
2020/2/1	J:COM サービス利用料	6260		1回	6260	
2020/2/7	電気02月分05444610710204	2695		1回	2695	
	◆お支払小計					
	◆◆今回のお支払金額総合計					

●支払区分:1回=ショッピング1回払い、2回=ショッピング2回払い、\*1=ネット1回払い、\*\*=ショッピングリク払い、3~24=ショッピング分割払いの回数、S1=ショッピングストア払い、C1=キャッシング払い、海C=海外キャッシング1回払い ●今回回数:何回目のお支払いかを表示

いつもご利用いただきありがとうございます

電気ご使用量のお知らせ

中島 かおり 様

お客さま番号	日程	所	番 号		
	05	444610	71	0204	
供給地点特定番号	06	0054	4461	0710	2041 0000
2年 1月分	ご使用期間 12月6日～ 1月9日				
ご契約内容	従量電灯A				

ご使用量 71kWh

計器番号 091  
 当月指示数 02319.1  
 前月指示数 02247.9

ご参考：前年同月ご使用量（期間12/7～1/9）  
 71kWh  
 対前年同月比 ±0%

ご請求金額 1,690 円

電気料金はカード会社からの請求となります。  
 お支払期限日 2月10日

なお、カード会社の締切日と当社の検針日等の都合により、カード会社から2ヶ月分をまとめて請求する場合がありますのでご容赦ください。

(内訳)	円 銭	(内訳)	円 銭
基本料金	341.02	再エネ促進賦課金	209.00
1段料金	1,137.92	消費税等相当額(再掲)	153.00
燃料費調整額	+ 2.18		

単価名称	月分	最初の15kWhに対して	15kWhをこえる1kWhにつき
燃料費調整	当月分	+50銭	+3銭
	翌月分	-74銭	-5銭
再エネ促進賦課金	当月分	44円25銭	2円95銭

電気料金領収済のお知らせ

年 月 分 12月 12月  
 契約種別 振替日  
 ご使用量 振替日  
 領収金額 消費税等相当額(再掲)

口座名義 店舗 口座番号

検針日 1月10日 次回検針日 2月7日 検針員  
 関西電力株式会社 受託会社 関電サービス株式会社

お問合せ先の電話番号は裏面に掲載しております

いつもご利用いただきありがとうございます

電気ご使用量のお知らせ

中島 かおり 様

お客さま番号	日程	所	番 号		
	05	444610	71	0204	
供給地点特定番号	06	0054	4461	0710	2043 0000
2年 1月分	ご使用期間 12月6日～ 1月9日				
ご契約内容	深夜電力B ご契約 2kW				

ご使用量 87kWh

計器番号 967  
 当月指示数 3149.24  
 前月指示数 3062.36

ご参考：前年同月ご使用量（期間12/7～1/9）  
 85kWh  
 対前年同月比 +2.3%

ご請求金額 1,783 円

電気料金はカード会社からの請求となります。  
 お支払期限日 2月10日

なお、カード会社の締切日と当社の検針日等の都合により、カード会社から2ヶ月分をまとめて請求する場合がありますのでご容赦ください。

(内訳)	円 銭	(内訳)	円 銭
基本料金	594.00	再エネ促進賦課金	256.00
電力料金	930.90	消費税等相当額(再掲)	162.00
燃料費調整額	+ 2.61		

単価名称	月分	1kWhにつき
燃料費調整	当月分	+3銭
	翌月分	-5銭
再エネ促進賦課金	当月分	2円95銭

電気料金領収済のお知らせ

年 月 分 12月 12月  
 契約種別 振替日  
 ご使用量 振替日  
 領収金額 消費税等相当額(再掲)

口座名義 店舗 口座番号

検針日 1月10日 次回検針日 2月7日 検針員  
 関西電力株式会社 受託会社 関電サービス株式会社

お問合せ先の電話番号は裏面に掲載しております

(添付様式2)

### 領収書等添付様式【共通】

(令和2年3月分)  
(イーブンひょうご)  
(中島かおり)

整理 番号	使 途 項 目	
	調査研究費・研修費・会議費・広報広聴費・要請陳情等活動費・資料作成費・資料購入費・事務所費・ <b>事務費</b> ・人件費	
6		共通案分率 50%
		それ以外の案分 %
		案分の説明 別添クレジットカード利 用明細の通り
		案分率



# 請求明細

中島 香織 様

- 請求明細

2020年1月度 請求明細

2020年1月度 ご利用料金

495 円

- ※  
ご利用料金は、消費税課税前の各サービス料金を合計したものに消費税を加算し、小数点以下の金額を切り捨てた料金となります。
- ※  
ご利用料金は、ご利用の翌月 5 日～7 日頃に確定します。

前日までの利用状況

## ご利用料金明細

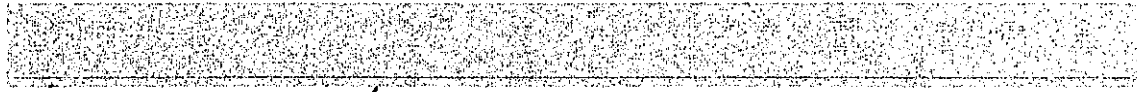

	ご利用料金	小計 (円)	450 円
セカンドメール	1	200 円	
@nifty 基本料金	1	250 円	

(添付様式2)

### 領収書等添付様式【共通】

(令和2年3月分)  
(イーブンひょうご)  
(中島かおり)

整理 番号	使 途 項 目	
	調査研究費・研修費・会議費・広報広聴費・要請陳情等活動費・資料作成費・資料購入費・事務所費・ <span style="border: 1px solid black;">事務費</span> ・人件費	
7		共通案分率 50%
		それ以外の案分 %
		案分の説明 別添クレジットカード利 用明細の通り
		案分率

## 2020年2月ご請求の内訳

■初回のご請求は設置月の日割り分と設置月翌月の1ヶ月分の合算となります。

※お手続きの時期により、設置月翌々月までを合算したご請求となる場合があります。

■月途中でご契約内容を変更した場合、翌月の請求にて精算となります。

### お知らせ

■お問い合わせ先 0120-937-000 (フリーコール)

※電話番号をお確かめの上、お掛け間違いにご注意ください。

※発信者番号を非通知に設定されている場合は、0120の前に

「186」をつけてお電話ください。

■受付時間 9:00~18:00 (年中無休)

ご利用内容	料金 (円)	ご利用期間等
◇◇ 2020年2月 ◇◇		
【バック料金】		
バック	4,980	2月 1日~ 2月29日
12Mコース		
PHONE プラス		0797-55-8108
【固定電話】		
0797-55-8108		
発信番号表示	-200	2月 1日~ 2月29日
発信番号表示	400	2月 1日~ 2月29日
ユニバーサルサービス料	2	2月 1日~ 2月29日
通話料金 (国内)	255	1月ご利用分
通話料金明細発行手数料	75	1月ご利用分
2019年度料金改定分	180	2月 1日~ 2月29日
消費税等 (消費税率10%)	568	税額1円未満、税込除く
合計	6,260	

(添付様式2)

### 領収書等添付様式【共通】

(令和2年3月分)  
(イーブンひょうご)  
(中島かおり)

整理 番号	使 途 項 目	
	調査研究費・研修費・会議費・広報広聴費・要請陳情等活動費・資料作成費・資料購入費	事務所費・事務費・人件費
8		共通案分率 50%
		それ以外の案分 %
		案分の説明
		別添クレジットカード利 用明細の通り 1,150円+1,545円
		案分率

いつもご利用いただきありがとうございます

電気ご使用量のお知らせ

中島 かわり 様

お客さま番号	日 程	所	番 号		
05444610710204					
供給地点特定番号	06	0054	4461	0710	2041 0000
2年2月分	ご使用期間		1月10日～ 2月6日		
ご契約内容	従量電灯A				

ご使用量 48kWh

計器番号 091  
 当月指示数 02367.5  
 前月指示数 02319.1

ご参考：前年同月ご使用量（期間 1/10～ 2/6）  
 70kWh  
 対前年同月比 -31.4%

ご請求金額 1,150 円

電気料金はカード会社からの請求となります。

お支払期限日 3月9日

なお、カード会社の締切日と当社の検針日等の都合により、カード会社から2ヶ月分をまとめて請求する場合がありますのでご容赦ください。

(内訳)	円 銭	(内訳)	円 銭
基本料金	341.02	再エネ促進賦課金	141.00
1段料金	670.56	消費税等相当額(再掲)	104.00
燃料費調整額	-2.39		

単価名称	月分	最初の15kWhに対して	15kWhをこえる1kWhにつき
燃料費調整	当月分	-74銭	-5銭
	翌月分	-99銭	-7銭
再エネ発電促進賦課金	当月分	44円25銭	2円95銭

電気料金領収書のお知らせ

年 月 分	ご使用期間
契約種別	
ご使用量	振替日
領収金額	消費税等相当額(再掲)

口座名義  
 店舗 口座番号

検針日 2月7日 次回検針日 3月6日 検針員  
 関西電力株式会社 受託会社 関電サービス株式会社

お問合せ先の電話番号は裏面に掲載しております

いつもご利用いただきありがとうございます

電気ご使用量のお知らせ

中島 かわり 様

お客さま番号	日 程	所	番 号		
05444610710204					
供給地点特定番号	06	0054	4461	0710	2043 0000
2年2月分	ご使用期間		1月10日～ 2月6日		
ご契約内容	深夜電力E ご契約 2kW				

ご使用量 70kWh

計器番号 967  
 当月指示数 3219.15  
 前月指示数 3149.24

ご参考：前年同月ご使用量（期間 1/10～ 2/6）  
 71kWh  
 対前年同月比 -1.4%

ご請求金額 1,545 円

電気料金はカード会社からの請求となります。

お支払期限日 3月9日

なお、カード会社の締切日と当社の検針日等の都合により、カード会社から2ヶ月分をまとめて請求する場合がありますのでご容赦ください。

(内訳)	円 銭	(内訳)	円 銭
基本料金	594.00	再エネ促進賦課金	206.00
電力量料金	749.00	消費税等相当額(再掲)	140.00
燃料費調整額	-3.50		

単価名称	月分	1kWhにつき	
燃料費調整	当月分	-5銭	
	翌月分	-7銭	
再エネ発電促進賦課金	当月分	2円95銭	

年 月 分	ご使用期間
契約種別	
ご使用量	振替日
領収金額	消費税等相当額(再掲)

口座名義  
 店舗 口座番号

検針日 2月7日 次回検針日 3月6日 検針員  
 関西電力株式会社 受託会社 関電サービス株式会社

お問合せ先の電話番号は裏面に掲載しております

領収書等添付様式【共通】

(令和2年3月分)  
(イーブンひょうご)  
(中島かおり)

整理 番号	使 途 項 目								
9	調査研究費・研修費・会議費・広報広聴費・要請陳情等活動費・資料作成費・資料購入費・事務所費・事務費・人件費	<table border="1"><tr><td data-bbox="1061 459 1109 1064" rowspan="2">案 分 率</td><td data-bbox="1109 459 1404 510">共通案分率                    %</td></tr><tr><td data-bbox="1109 510 1404 562">それ以外の案分 100%</td></tr><tr><td colspan="2" data-bbox="1109 562 1404 683">案分の説明 別添クレジットカード利 用明細の通り</td></tr><tr><td colspan="2" data-bbox="1109 683 1404 1064"><i>1/31 請求は1月分である</i></td></tr></table>	案 分 率	共通案分率                    %	それ以外の案分 100%	案分の説明 別添クレジットカード利 用明細の通り		<i>1/31 請求は1月分である</i>	
案 分 率	共通案分率                    %								
	それ以外の案分 100%								
案分の説明 別添クレジットカード利 用明細の通り									
<i>1/31 請求は1月分である</i>									

料金後納郵便  
[Redacted]



中島 香織 様



W006995K0347526#  
20200201336923750100

重 要  
親 展

カードご利用代金明細書

〒689-1111 鳥取県鳥取市若葉台北6-1-1

関東財務局長 (12) 第00183号

【お問い合わせ 9:00AM~5:00PM】\*は携帯電話不可

\*ご利用可能額案内 (24時間自動音声) 0120-592-196  
リボ・分割払い、融資について (日・祝休) 0120-833-633  
住所変更等のお手続きは [Redacted] で!  
WEB画面で [Redacted] を検索ください

23 ここからゆっくりとはがしてください。(裏面の①からはがしてください) ①

ご利用ありがとうございます。ご利用明細を案内しますのでご確認ください。\*お支払いは毎月10日(金融機関休業日の場合は翌営業日)に指定のお支払い口座より自動振替となります。ご入金の前日(金融機関営業日)までお願いします。口座未設定の場合は、カード発行会社までご連絡ください。\*お支払い合計金額がマイナスになった場合は、指定のお支払い口座にお振り込みします。

2020年 2月

カード名称	[Redacted]
カード番号(一部非表示)	[Redacted]
今回のご利用	今回のお支払金額合計
2020年 3月10日 (火)	[Redacted]

金融機関名	[Redacted]
支店名	[Redacted]
口座番号(一部非表示)	[Redacted]
口座名義	ナカハマ カオリ

2020年 1月31日 現在

Sポイント

使用可能ポイント

表示のポイント数は明細書発行月の前月末時点のものです。当月の獲得ポイントは表示されていません。最新のポイント数および次回失効予定のポイント数については阪急阪神カードコールセンター (06 6488 9:00AM~5:00PM) へご連絡いただくか、Sポイントメンバーサイトでご確認下さい。

ご利用日	ご利用先など	ご利用金額(円)	支払回数	今回	お支払金額(円)	摘要
			中島	香織	様	
《ショッピング取組 (国内)》						
2020.1.31	ドコモご利用料金 2月分	5,110	1回		5,110	
◆お支払小計						
◆◆今回のお支払金額総合計						

●支払区分:1回=ショッピング1回払い、2回=ショッピング2回払い、\*1=\*-1回払い、リ\* =ショッピングリ\*払い、3~24=ショッピング分割払いの回数、S1=ショッピングステップ払い、C1=キャッシング払い、海C=海外キャッシング1回払い ●今回回数:何回目のお支払いかを表示 ●法人カードの下4桁は「\*\*\*\*」と表示され、実際のカード番号とは異なります

(添付様式2)

### 領収書等添付様式【共通】

(令和2年3月分)  
(イーブンひょうご)  
(中島かおり)

整理番号	使 途 項 目	
	調査研究費・研修費・会議費・広報広聴費・要請陳情等活動費・資料作成費・資料購入費・事務所費・ <b>事務費</b> ・人件費	
10		共通案分率 50%
		それ以外の案分 %
		案分の説明
		別添クレジットカード利用明細の通り
		案分率



料金後納  
郵便



中島 香織 様

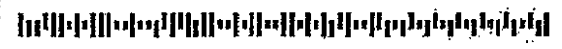

020022606044549098

重要 Important  
親展 Confidential

NTTファイナンス

**ご利用料金のご案内 (ドコモご利用分)**  
 日頃、NTTファイナンスをご利用いただきまして誠にありがとうございます。  
 発行年月日 2020年 2月15日発行  
 発行会社 NTTファイナンス株式会社  
 料金センター  
 お問合せ先 0120-800-000 /ドコモ  
 【遠付先】  
 〒530 大阪市城東区森之宮1-6  
 〒0025 〒111 NLC森の宮ビル  
 社用コード CG4-SSB-J-00-555-000763-60(24)  
 01805692-EG741566632#

ここから、①②の順にゆっくりおはがしください  
形変している場合は、十分に確かめてから、ゆっくりおはがしください。宛先記入誤りの方が多い場合は、送付により戻せられることがあります。

内訳項目 DETAILS OF CHARGE BREAKDOWN	金額 (円) AMOUNT (YEN)	内訳金額 (円) AMOUNT (YEN)	請求内訳等詳細 DETAILS OF CHARGE BREAKDOWN	税区分 TAX
◆基本利用料等 (計)	1,980	1,980	ご利用期間 (1/1~1/31) キガライト (内訳) キガライト (内訳) みんなドコモ (内訳) スマホモード利用料 (参考) 高速通信ご利用データ量は	合算
◆通話料・通信料 (計)	1,844	144	XI・SMS通信料 かけ放題オプション定額料	合算
◆その他ご利用料金等 (計)	822	200	あんしんセキュリティ利用料 ゲータイ補償サービス (500円コース) あんしん盗難サポート利用料 あんしんバックモバイル割引 ゲータイお探しサービス利用料 ゲータイお探しサービス割増料 ドコモWi-Fi 利用料 (サブモード) キャンペーン割引料 (ドコモWi-Fi) 請求書発行手数料 ユニバーサルサービス料/基本	合算 合算 合算 合算 合算 合算 合算 合算
◆消費税等相当額 (計)	464	464	消費税等相当額 (合計)	合算
◆合計	5,110	5,110	合計	合算
<NTTドコモからのお知らせ> ○継続利用期間は、1月末で ○ポイントのお知らせ 1月ご利用分に対する獲得ポイントは、 (ポイント適用の対象になるご利用金額は、 ※その他の獲得ポイントはWEBをご確認ください。 ○ステーションのお知らせ 1月末のステーションは、 ※その他のステーション情報はWEBをご確認ください。				

領収書等添付様式【共通】

(令和2年3月分)  
(イーブンひょうご)  
(中島かおり)

整理 番号	使 途 項 目							
	調査研究費・研修費・会議費・広報広聴費・要請陳情等活動費・資料作成費・資料購入費・ <b>事務所費</b> ・事務費・人件費							
11	<table border="1"> <tr> <td>共通案分率</td> <td>50%</td> </tr> <tr> <td>それ以外の案分</td> <td>%</td> </tr> <tr> <td colspan="2">案分の説明</td> </tr> </table>		共通案分率	50%	それ以外の案分	%	案分の説明	
共通案分率	50%							
それ以外の案分	%							
案分の説明								

④ 水道料金・下水道使用料 納入通知書兼領収書

ご使用者番号	水栓番号	年度/期
54-0543-85	0467	01/5
ご使用者 氏名	中島 かおり 様	
ご使用 期 間	令和元年12月 3日～ 令和 2年 2月 4日	
水道ご使用場・所		
茶屋之町1-19-204		
メーター口径	※減免	★用途
20 mm		一般
使用水量		1 m <sup>3</sup>
水道料金(円)	下水道使用料(円)	
2,486	1,166	
( 226)	( 106)	
<b>合計金額</b>	<b>3,652 円</b>	

上記の金額のうち( )内の金額は内税で消費税及び地方消費税相当額

納入期限 **令和 2年 3月 23日**  
令和 2年 3月 1日発行

上記の合計金額を、納入期限までにご納入ください。

芦屋市長 

※減免額の説明(下水道使用料減免適用)  
基本…基本料金免除後の金額です。  
従量…従量料金免除後の金額です。

★用途コードの説明  
一般…一般用(家庭・店舗等で継続使用の水道) 2120  
浴場…公衆浴場用  
工事…工事・仮設用(工事等一時的に使用水道)

〒539-8795  
大阪府金事務所センター  
芦屋市上下水道部出納  
(収納)取扱金融機関  
口座番号 01180-6-960401  
加入者名 芦屋市上下水道部  
芦屋市水道部 企業出納員 

領収日付印 

上記金額を領収  
しました。  
<納入者保存用>  
収納代行 株式会社電算システム

領収書等添付様式【共通】

(令和2年3月分)  
(イーツンひょうこ)  
(中島かおり)

使途項目

調査研究費・研修費・会議費・広報広聴費・要請関係等活動費・資料作成費・資料購入費・事務所費・事務費・人件費

共通案分率 %

それ以外の案分 100%

案分の説明

政務活動費報告書作成に  
係る書類の送付のため、  
全額政務活動に係る費用である。

14

整理番号

請求書  
ご依頼主控

携帯電話・PHSより  
ナビダイヤル  
0570-200-000

ご希望の方は、お届け  
お受け取り時間帯に  
予約をお願いします

指定  
無し

お届け先  
(お受け取り)  
ご希望  
時間帯

お問い合わせ  
送り状番号  
4282-3351-4365

お届け  
(お受け取り)  
希望日

3月19日

\*領収書\* 2020.03.18  
No.71314511

上様  
合計(税込) 1件 1,150円  
(10%対象 1,150円)  
(課税対象外 0円)

ヤマト運輸(株) 兵庫県庁前  
森田

品名(フレモノ・なまもの)・Contents(Fragile・Perishab  
裏面の「宅急便で特にご注意いただきたい主な品目」をよく  
品名はできるだけ詳しくご記入ください。\*宅急便で現金は:

書類

ゴルフクラブ本数 本  
ゴルフクラブ 本  
ゴルフクラブ 本

乗荷/持込 現取/未取 電マネー・KM割・積算カード・回数券

サイズ	60	80	100	運賃	円
	120	140	160	料金	円
宛店コード	077			合計	1150円

「受け取りサービス」  
クール  
冷蔵  
冷蔵

取扱店・CVS名  
店

担当者

上記の金額を正に領収致しました。  
本書をもって領収書にかえることがあります。 運送料一万円未満



受付日 年3月18日  
お届け  
予定日 月 日

「宅急便センター受け取りサービス」ご利用時のお願い

お届け先に宅急便センターの「センターコード」「センター名」をご記入ください。  
※送付番号・氏名は受取人様をご記入ください。 ※窓口・時間を守り、お受け取り日時を必ずご確認ください。

郵便番号  
Pastcode

電話  
TEL

住所・Receiver's address

氏名・Receiver's name

郵便番号  
659-0067

電話  
TEL 0797(55)8008

住所・Shipper's address  
〒659-0067 中長町5-5-1

氏名・Shipper's name  
中長町5-5-1

クロネコメンバーズに登録すると、  
受け取る・送るが便利になります



センター案内



宅急便

17  
(TF)

品番900



領収書等添付様式【共通】

(令和2年3月分)  
(イーブンひょうご)  
(中島かおり)

整理 番号	使 途 項 目	
	調査研究費・研修費・会議費・広報広聴費・要請陳情等活動費・資料作成費・資料購入費・事務所費・事務費・人件費	
16	 (株) ペトロスター関西 芦屋 兵庫県芦屋市 宮塚町1-1 TEL:0797-31-3811 SS:40111-10965  領 収 書  2020年03月23日 19:49 伝票No.6332 取引通番 7458  様 40111  車番06097  0120-00 4421 レギュラーガソリン P02 ¥3754 数量 25.71L 単価 @146  合計 ¥3,754 (内税分消費税 ¥341) 約銭 1万:6246 5千:1246 4千:246  利用可能ポイント 今回ポイント  4:0000000-0:0000000 係員: 01 処理日付: 2020/03/24 4421-4422 100取引 領収書にかえさせていただきます。 今回ポイントが反映されるまで、 お時間をいただく場合がございます。	共通案分率 25% それ以外の案分 % 案分の説明 本領収書は県会議員中 島かおり宛のものであ る  案分率
アンケート回答で <sup>毎月</sup> 1,000名様に <b>Amazonギフト券</b> <b>500円分をプレゼント!</b> <b>アンケート回答はこちら</b> <small>*Amazonギフト券の応募は、スマートフォン またはPCからのみとなります。</small> <a href="http://tellsell.shell.com/jpn">http://tellsell.shell.com/jpn</a>		

領収書等添付様式【共通】

(令和2年3月分)  
(イーブンひょうご)  
(中島かおり)

整理番号	使 途 項 目																														
17	<p>調査研究費・研修費・会議費・広報広聴費・要請陳情等活動費・資料作成費・資料購入費・事務所費・事務費・人件費</p> <table border="1" data-bbox="1061 459 1428 1064"><tr><td>共通案分率</td><td>％</td></tr><tr><td>それ以外の案分</td><td>100％</td></tr><tr><td>案分の説明</td><td>政務活動に必要な資料購入費</td></tr></table> <p>案分率</p> <div data-bbox="694 929 885 1747"><p>振込金受領証 (金融機関・コンビニエンスストア用)</p><table border="1"><tr><td>払込人氏名</td><td>中島 かおり</td></tr><tr><td>様</td><td></td></tr><tr><td>お問い合わせ番号</td><td>706676189</td></tr><tr><td>金額</td><td>1,600</td></tr><tr><td>内消費税額</td><td>145</td></tr><tr><td>受取人</td><td>株式会社きよせい</td></tr><tr><td>振込先</td><td></td></tr><tr><td>普通</td><td></td></tr><tr><td>かぎ印</td><td></td></tr><tr><td>受領印</td><td></td></tr><tr><td>収入印紙貼付欄 (CVS専用)</td><td></td></tr><tr><td>受領日附印</td><td>20.3.24</td></tr></table></div>	共通案分率	％	それ以外の案分	100％	案分の説明	政務活動に必要な資料購入費	払込人氏名	中島 かおり	様		お問い合わせ番号	706676189	金額	1,600	内消費税額	145	受取人	株式会社きよせい	振込先		普通		かぎ印		受領印		収入印紙貼付欄 (CVS専用)		受領日附印	20.3.24
共通案分率	％																														
それ以外の案分	100％																														
案分の説明	政務活動に必要な資料購入費																														
払込人氏名	中島 かおり																														
様																															
お問い合わせ番号	706676189																														
金額	1,600																														
内消費税額	145																														
受取人	株式会社きよせい																														
振込先																															
普通																															
かぎ印																															
受領印																															
収入印紙貼付欄 (CVS専用)																															
受領日附印	20.3.24																														

# 請 求 書

東京都江東区新木場1丁目18番11号(〒136-8575)

中島 かおり

様 令和 2 年 3 月 19 日

株式会社ぎょうけい

下記のとおりご請求いたします。

代表取締役 成 吉

金額には消費税及び地方消費税が含まれております。(10%)

ご請求額  
¥1,600.-

お得意様No.  
(請求No) 70-6676189  
003296561

お支払は令和 2 年 4 月 18 日までをお願いします。

E

品 名	追録号数	数 量	単 価	金 額	備 考
災害から命を守る「逃げ地図」づくり		1	1600	1600	

(授 込 先) [Redacted] (001)

01200040322  
( 47)

(要打電項目)

領収書等添付様式【共通】

(令和2年3月分)  
(イーブンひょうご)  
(中島かおり)

整理番号	使 途 項 目																																		
	調査研究費・研修費・会議費・ <b>広報広聴費</b> ・要請陳情等活動費・資料作成費・資料購入費・事務所費・事務費・人件費																																		
18	<p><b>ご利用明細</b>                      三菱UFJ銀行</p> <p>ご来店いただきありがとうございます。 このご利用明細は必ずお持ち帰りください。</p> <table border="1"> <tr> <td>年月日</td> <td>取扱店番</td> <td>お取引内容</td> </tr> <tr> <td>020325</td> <td></td> <td>お振り込み</td> </tr> <tr> <td>受付通番</td> <td>銀行番号</td> <td>支店番号</td> </tr> <tr> <td></td> <td></td> <td>口座番号</td> </tr> <tr> <td colspan="2">お取引金額</td> <td></td> </tr> <tr> <td colspan="2">*****</td> <td>¥266,490*</td> </tr> <tr> <td colspan="2">*****</td> <td></td> </tr> <tr> <td>お預払い できない場合</td> <td>残高</td> <td></td> </tr> <tr> <td></td> <td></td> <td>* * *</td> </tr> <tr> <td>印効 .22</td> <td>振込手数料</td> <td>110*</td> </tr> <tr> <td></td> <td></td> <td>おつり</td> </tr> </table> <p>お振込先・お受取人 にご依頼人</p> <p>カクワラフイツク様</p> <p>ナカシマ カオリ様</p>	年月日	取扱店番	お取引内容	020325		お振り込み	受付通番	銀行番号	支店番号			口座番号	お取引金額			*****		¥266,490*	*****			お預払い できない場合	残高				* * *	印効 .22	振込手数料	110*			おつり	<p>共通案分率                      %</p> <p>それ以外の案分                97%</p> <p>案分の説明</p> <p>活動報告書のとおり概 ね97%以上使用した県 政報告紙・封筒の印刷 代 266,490円+振込料110 円=266,600円 本領収書は県議員中 島かおり宛のものであ る</p>
年月日	取扱店番	お取引内容																																	
020325		お振り込み																																	
受付通番	銀行番号	支店番号																																	
		口座番号																																	
お取引金額																																			
*****		¥266,490*																																	
*****																																			
お預払い できない場合	残高																																		
		* * *																																	
印効 .22	振込手数料	110*																																	
		おつり																																	









領収書等添付様式【共通】

(令和2年3月分)  
(イーブンひょうご)  
(中島かおり)

使 途 項 目

整理番号

ちのび口座

20

調査研究費・研修費・会議費・広報広聴費・広報広聴費・要請陳情等活動費・資料作成費

資料購入費・事務所費・事務費・人件費

共通案分率	50 %
それ以外の案分	100%
案分の説明	政務活動に必要な資料購入費 本領収書は県会議員中島かおり宛のものである

- お受取の前に受取人様のお心当たりの品物であるかよくご確認ください。
- お受取り後は引換金を返金することはできませんのでご了承ください。

お問い合わせ先  
0120-2328-86  
(携帯電話からご利用のお客様用)  
0570-046-666  
配達状況お問い合わせ  
<http://www.post.japanpost.jp/>

引換金額 7,708

切手ちよう付欄

0667713200

引換金受領証

【収納金】  
代引一般 825-13-85810-3  
引換金 ¥1,708  
(内)消費税等 ¥0

合計  
お振り 現金 ¥1,708  
おつり ¥2,000  
おつり ¥292

〒100-8792 日本郵便株式会社  
東京都千代田区大手町2-3-1  
取扱日時：2020年 3月26日 13:57  
担当：[ ]  
発行No. 200326P0015 端341055188  
連絡先：[ ] 郵便局  
TEL [ ]

郵便 代金引換 825-13 85810-3 代金引換

TO 659-0067  
おとところ 東京都千代田区千代田1-19-204  
おなまえ 中島 かおり 様  
てんわ 0797-55-202

FROM 543-0045  
おとところ 大阪市天王寺区寺田町1-1-2  
おなまえ 株式会社日本特殊地図協会 様

お届け先  
ご依頼主

●業務書受領の場合、補償要領額は原則として5万円を限度とする実換額です。  
（丸をご利用の場合、償書の

が非正規の数字で記入された場合

領収書等添付様式【共通】

(令和2年3月分)  
(イーブンひょうご)  
(中島かおり)

整理 番号	使 途 項 目	
	調査研究費・研修費・会議費・広報広聴費・要請陳情等活動費・資料作成費・資料購入費・事務所費・事務費・人件費	
21	<p><b>領収証</b> <b>右者便コレクト</b> 登録番号 3576-3620-6605 2020年 2月 20日</p> <p>TEL 0797558108 〒659-0067 兵庫県芦屋市 茶屋之町1-19 -204</p> <p>領収金額(代金引換額) の訂正はできません。 石印金額を正に誤解致 しました。</p> <p>代金引換額(税込) <b>16,830円</b></p> <p>消費税額等 1,530円</p> <p>現金 円 商品券 円</p> <p><b>右者便コレクト</b> 中島かおり事務所 様 TEL. 078-252-3223 〒651-0087 兵庫県神戸市中央区 御幸通4丁目2番20号 三宮中央ビルMF 株式会社ビソソ 神戸営業所 様 住宅地図など F20030033785 0661_1</p> <p>ヤマトフィナンシャル株式会社 商品および代金の内容に関するお問い合わせは上記宛先へご連絡下さい。 TEL. 03-6671-8080 領収書開票・日付および得意者は裏面に記載しております。</p> <p>印紙税申告納 付につき京橋 税務署承認済</p>	<p>共通案分率 50%</p> <p>それ以外の案分 100%</p> <p>案分の説明</p> <p>政務活動に必要な資料 購入費 本領収書は県会議員中 島かおり宛のものであ る</p> <p>案分率</p>



No. F20030033785

中島かおり事務所 様  
 お客様コードNO. 79755810800  
 〒 659-0067  
 兵庫県芦屋市茶屋之町1-19  
 -204

TEL: 0797558108

株式会社 ゼン

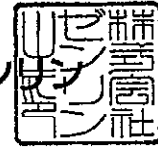

2020年03月27日

神戸営業所  
 〒651-0087  
 兵庫県神戸市中央区御幸通4-2-20 三宮中央ビル1F  
 TEL 078-252-3223  
 FAX 078-252-1633  
 所長 三好 信治

下記のとおり納品致しますのでご査収ください。

注文書番号

合計金額 **¥16,830** (消費税等込み)

商品名	種別	単価	数量	金額
芦屋市 201907 [28206011D]		15,300	1	15,300
**小計**				15,300

御買上金額	消費税	御買上合計金額	御入金額	御請求額
15,300	1,530	16,830	0	16,830

【備考】

本伝票に記載されましたお客様の個人情報は、アフターサービス、各種キャンペーンのご案内のために利用させていただきます。

領収書等添付様式【共通】

(令和2年3月分)  
(イーブンひょうご)  
(中島かおり)

整理 番号	使 途 項 目																								
22	<p data-bbox="252 405 1426 434">調査研究費・研修費・<b>会議費</b>・広報広聴費・要請陳情等活動費・資料作成費・資料購入費・事務所費・事務費・人件費</p> <div data-bbox="502 517 799 651"><p>領 収 証 宮木の珈琲  にしおら 珈琲 芦屋店 TEL (0797)31-0580</p></div> <p data-bbox="518 678 774 763">またの御来店を お待ちしております ありがとうございました</p> <p data-bbox="472 792 817 853">2020年 3月28日 15:30 責任01 000000#4528</p> <table border="0" data-bbox="472 887 817 1055"><tr><td>ブレンドコーヒー</td><td>内¥600</td></tr><tr><td>カフェオーレ</td><td>内¥600</td></tr><tr><td>**小計</td><td>¥1,200</td></tr><tr><td>(内税1)</td><td>¥109</td></tr><tr><td>個数</td><td>2個</td></tr><tr><td>現金</td><td>¥1,200</td></tr></table> <p data-bbox="491 1088 813 1120">内税2は軽減税率8%対象です</p>	ブレンドコーヒー	内¥600	カフェオーレ	内¥600	**小計	¥1,200	(内税1)	¥109	個数	2個	現金	¥1,200	<table border="1"><tr><td data-bbox="1134 465 1430 510">共通案分率</td><td data-bbox="1406 465 1430 510">%</td></tr><tr><td colspan="2" data-bbox="1134 517 1430 555">それ以外の案分 100%</td></tr><tr><td colspan="2" data-bbox="1134 562 1430 600">案分の説明</td></tr><tr><td colspan="2" data-bbox="1134 607 1430 712">活動報告書のとおりす べて政務活動に係るも のである。</td></tr><tr><td data-bbox="1086 712 1118 808" rowspan="2">案 分 率</td><td data-bbox="1134 712 1430 779">本書は県会議員中島か おり宛のものである。</td></tr><tr><td data-bbox="1134 779 1430 846">金額には本人の分は含 まれていません。</td></tr></table>	共通案分率	%	それ以外の案分 100%		案分の説明		活動報告書のとおりす べて政務活動に係るも のである。		案 分 率	本書は県会議員中島か おり宛のものである。	金額には本人の分は含 まれていません。
ブレンドコーヒー	内¥600																								
カフェオーレ	内¥600																								
**小計	¥1,200																								
(内税1)	¥109																								
個数	2個																								
現金	¥1,200																								
共通案分率	%																								
それ以外の案分 100%																									
案分の説明																									
活動報告書のとおりす べて政務活動に係るも のである。																									
案 分 率	本書は県会議員中島か おり宛のものである。																								
	金額には本人の分は含 まれていません。																								

(添付様式7)

## 活動報告書

※政務活動費の透明性確保の観点から可能な限り具体的に記載すること

議員名

中島かおり

活動名	政務活動費打合せ <del>県民相談</del>				
活動概要	○実施日 令和2年3月28日 14:30~15:30 ○場所 にしむら珈琲 ○内容 芦屋市民2名から県民相談を受けた。 県会議員として、県民の意見の把握に努めた  ★活動内容は、全て政務活動費にかかるものである				
経費	領収書No	項目・内容	支出額	案分率 (%)	政務活動費 充当金額
	3 - 22	コーヒー代	1,200	100	1,200
	-				
	-				
	-				
	-				
	合 計		1,200		1,200
備考					

\*この様式は、「視察・調査活動」、「要請陳情活動」、「県政報告会・要望会等会議の開催」、「研修会への参加」、「意見交換会への参加」、「業務の委託」、「広報紙・誌の発行」を行った場合等、政務活動費を使用した全ての活動について作成する。

領収書等添付様式【共通】

(令和2年3月分)  
(イーブンひょうご)  
(中島かおり)

整理番号	使 途 項 目	
	調査研究費・研修費・会議費・広報広聴費・要請陳情等活動費・資料作成費・資料購入費・事務所費・事務費・人件費	
23		共通案分率 % それ以外の案分 100% 案分の説明 回数券等使用簿の通り
		案分率

No. \_\_\_\_\_ 領 収 書

中島かおり様

¥ 2,100 -

ただし 回数券 - 組

上記の金額を領収しました

年 月 日

神戸市交通局 駅





### 領収書等添付様式【共通】

(令和2年3月分)  
(イーブンひょうご)  
(中島かおり)

整理 番号	使 途 項 目	
	調査研究費・研修費・会議費・広報広聴費・要請陳情等活動費・資料作成費・資料購入費・事務所費・事務費・人件費	
24		共通案分率 %
		それ以外の案分 100% 案分の説明 回数券等使用簿の通り
		案分率

No. \_\_\_\_\_

領 収 書

中島かおり 様

¥ 2,100-

---

ただし 回数券代として

上記の金額を領収しました

年 月 日

神戸市交通局



三宮駅 駅

領収書等添付様式【共通】

(令和2年3月分)  
(イーブンひょうご)  
(中島かおり)

整理番号	使 途 項 目	
	調査研究費	研修費・会議費・広報広聴費・要請陳情等活動費・資料作成費・資料購入費・事務所費・事務費・人件費
25		共通案分率 %
		それ以外の案分 100%
		案分の説明 回数券等使用簿の通り
		案分率

No. \_\_\_\_\_

領 収 書

中島かおり 様

¥ 2100 -

ただし

上記の金額を領収しました

年 月 日

神戸市交通局



領収書等添付様式【共通】

(令和2年3月分)  
(イーブンひょうご)  
(中島かおり)

整理 番号	使 途 項 目						
26		<table border="1"><tr><td data-bbox="1069 459 1125 1064" rowspan="2">案 分 率</td><td data-bbox="1125 459 1428 515">共通案分率           %</td></tr><tr><td data-bbox="1125 515 1428 571">それ以外の案分 100%</td></tr><tr><td colspan="2" data-bbox="1125 571 1428 1064">案分の説明 回数券等使用簿の通り 本領収書は県議員中 島かおり宛のものであ ることに間違いありませ ん。</td></tr></table>	案 分 率	共通案分率           %	それ以外の案分 100%	案分の説明 回数券等使用簿の通り 本領収書は県議員中 島かおり宛のものであ ることに間違いありませ ん。	
案 分 率	共通案分率           %						
	それ以外の案分 100%						
案分の説明 回数券等使用簿の通り 本領収書は県議員中 島かおり宛のものであ ることに間違いありませ ん。							

領 収 書

Receipt \_\_\_\_\_様

領収年月日 2020-1.30

金 額   ¥2,200   (消費税等込み)

購入内容   JR乗車券類   JR tickets

西日本旅客鉄道株式会社  
戸屋駅

券A02発行           伝票番号: 51388

領収書等添付様式【共通】

(令和2年3月分)  
(イーブンひょうご)  
(中島かおり)

整理 番号	使 途 項 目												
	調査研究費	研修費・会議費・広報広聴費・要請陳情等活動費・資料作成費・資料購入費・事務所費・事務費・人件費											
27		<table border="1"><tr><td rowspan="2">案 分 率</td><td>共通案分率</td><td>%</td></tr><tr><td>それ以外の案分</td><td>100%</td></tr><tr><td colspan="3">案分の説明</td></tr><tr><td colspan="3">回数券等使用簿の通り 本領収書は県会議員中 島かおり宛のものであ ることに間違いありませ ん。</td></tr></table>	案 分 率	共通案分率	%	それ以外の案分	100%	案分の説明			回数券等使用簿の通り 本領収書は県会議員中 島かおり宛のものであ ることに間違いありませ ん。		
案 分 率	共通案分率	%											
	それ以外の案分	100%											
案分の説明													
回数券等使用簿の通り 本領収書は県会議員中 島かおり宛のものであ ることに間違いありませ ん。													
<p style="text-align: center;"><b>領 収 書</b></p> <p style="text-align: center;">Receipt _____様</p> <p>領収年月日 2020-2.14</p> <p>金 額 ￥2,200 (消費税等込み)</p> <p>購入内容 JR乗車券類 JR tickets</p> <p>西日本旅客鉄道株式会社 戸屋駅</p> <p>券A02発行 伝票番号: 52949</p>													

## 回数券等使用簿

年	月	日	整理 区分	会計 帳簿 番号	摘 要 ※路線、区間、1枚あたりの金額を記載	異動高				現在高	
						受		払		計	
						数量	価格	数量	価格	数量	価格
R2	/	6	購入	3-23	地下鉄210円×11枚 2020年 月末日 1枚あたり190円	11 枚	2100円			11 枚	2,100 円
2	1	24	使用		2枚使用【地下鉄三宮 ~ 県庁前 往復】			2 枚	380 円	9 枚	1,720 円
2	2	10	使用		2枚使用【地下鉄三宮 ~ 県庁前 往復】			2 枚	380 円	8 枚	1,340 円
2	2	12	使用		2枚使用【地下鉄三宮 ~ 県庁前 往復】			2 枚	380 円	6 枚	960 円
2	2	14	使用		2枚使用【地下鉄三宮 ~ 県庁前 往復】			2 枚	380 円	4 枚	580 円
2	2	14	使用		2枚使用【地下鉄三宮 ~ 県庁前 往復】			2 枚	380 円	2 枚	200 円
2	3	5	使用		1枚使用【地下鉄三宮 ~ 県庁前 片道】			1 枚	200 円	0 枚	0 円

※購入単位毎に別様にしてください。

※年度をまたいで請求する場合は、年度末残高欄を設けてください。

※全てを使用した際(最終請求時)に、それまでの充当の際に切捨処理を行った金額を上乗せし、購入額総額が充当対象となるよう計上してください。

※カード裏面に使用履歴が記されないプリペイドカードを購入・使用した場合についても、当該様式を使用願います。

※別途活動報告書が必要となります。

## 回数券等使用簿

年	月	日	整理 区分	会計 帳簿 番号	摘要	異動高			現在高		
						受	私	計	数量	価格	数量
R2	2	21	購入	3-24	※路線、区間、1枚あたりの金額を記載 地下鉄210円×11枚 2020年 月末日 1枚あたり190円	11枚	2100円			11枚	2,100円
2	3	5	使用		1枚使用【地下鉄三宮～県庁前 片道】			1枚	190円	10枚	1,910円
2	3	9	使用		2枚使用【地下鉄三宮～県庁前 往復】			2枚	380円	8枚	1,530円
2	3	10	使用		2枚使用【地下鉄三宮～県庁前 往復】			2枚	380円	6枚	1,150円
2	3	11	使用		2枚使用【地下鉄三宮～県庁前 往復】			2枚	380円	4枚	770円
2	3	12	使用		2枚使用【地下鉄三宮～県庁前 往復】			2枚	380円	2枚	390円
2	3	13	使用		2枚使用【地下鉄三宮～県庁前 往復】			2枚	390円	0枚	0円

※購入単位毎に別様にしてください。

※年度をまたいで請求する場合は、年度末残高欄を設けてください。

※全てを使用した際(最終請求時)に、それまでの充当の際に切捨処理を行った金額を上乗せし、購入額総額が充当対象となるよう計上してください。

※カード裏面に使用履歴が記されないプリペイドカードを購入・使用した場合についても、当該様式を使用願います。

※別途活動報告書が必要となります。

## 回数券等使用簿

年	月	日	整理 区分	会計 帳簿 番号	摘 要	異動高			現在高		
						受 数量	価格	数量	価格	数量	価格
R2	3	9	購入	3-25	※路線、区間、1枚あたりの金額を記載	11枚	2100円			11枚	2,100円
	2	3	使用		地下鉄210円×11枚 2020年 月末日 1枚あたり190円					9枚	1,720円
	2	3	使用		2枚使用【地下鉄三宮～県庁前 往復】			2枚	380円	8枚	1,340円
	2	3	使用		2枚使用【地下鉄三宮～県庁前 往復】			2枚	380円	6枚	960円
	2	3	使用		2枚使用【地下鉄三宮～県庁前 往復】			2枚	380円	4枚	580円
	2	3	使用		2枚使用【地下鉄三宮～県庁前 往復】			2枚	380円	2枚	200円
	2	3	使用		1枚使用【地下鉄三宮～県庁前 片道】			1枚	200円	0枚	0円

※購入単位毎に別様にしてください。

※年度をまたいで請求する場合は、年度末残高欄を設けてください。

※全てを使用した際(最終請求時)に、それまでの充当の際に切捨処理を行った金額を上乗せし、購入額総額が充当対象となるよう計上してください。

※カード裏面に使用履歴が記されないプリペイドカードを購入・使用した場合についても、当該様式を使用願います。

※別途活動報告書が必要となります。

## 回数券等使用簿

年	月	日	整理 区分	会計 帳簿 番号	摘 要	異動高			現在高		
						受		払		数量	価格
						数量	価格	数量	価格		
R2	1	20	購入	3-26	※路線、区間、1枚あたりの金額を記載 JR220円×11枚 2020年7月末 1枚あたり200円	11枚	2200円			11枚	2,200円
2	2	12	使用		1枚使用【JR芦屋～三ノ宮 片道】			1枚	200円	10枚	2,000円
2	2	14	使用		2枚使用【JR芦屋～三ノ宮 往復】			2枚	400円	8枚	1,600円
2	2	14	使用		2枚使用【JR芦屋～三ノ宮 往復】			2枚	400円	6枚	1,200円
2	3	5	使用		2枚使用【JR芦屋～三ノ宮 往復】			2枚	400円	4枚	800円
2	3	9	使用		2枚使用【JR芦屋～三ノ宮 往復】			2枚	400円	2枚	400円
2	3	10	使用		2枚使用【JR芦屋～三ノ宮 往復】			2枚	400円	0枚	0円

※購入単位毎に別様にしてください。

※年度をまたいで請求する場合は、年度末残高欄を設けてください。

※全てを使用した際(最終請求時)に、それまでの充当の金額に切捨処理を行った金額を上乗せし、購入額総額が充当対象となるよう計上してください。

※カード裏面に使用履歴が記されないプリペイドカードを購入・使用した場合についても、当該様式を使用願います。

※別途活動報告書が必要となります。



## 回数券等使用簿

年	月	日	整理 区分	会計 帳簿 番号	摘要	異動高			現在高		
						受 数量	価格	数量	価格	数量	価格
R2	2	14	購入	3-27	※路線、区間、1枚あたりの金額を記載 JR220円×11枚 2020年7月末 1枚あたり200円	11枚	2200円			11枚	2,200円
2	3	11	使用		2枚使用【JR芦屋～三ノ宮 往復】			2枚	400円	9枚	1,800円
2	3	12	使用		2枚使用【JR芦屋～三ノ宮 往復】			2枚	400円	7枚	1,400円
2	3	13	使用		2枚使用【JR芦屋～三ノ宮 往復】			2枚	400円	5枚	1,000円
2	3	16	使用		2枚使用【JR芦屋～三ノ宮 往復】			2枚	400円	3枚	600円
2	3	17	使用		2枚使用【JR芦屋～三ノ宮 往復】			2枚	400円	1枚	200円
2	3	18	使用		1枚使用【JR芦屋～三ノ宮 片道】			1枚	200円	0枚	0円

※購入単位毎に別様にしてください。

※年度をまたいで請求する場合は、年度末残高欄を設けてください。

※全てを使用した際(最終請求時)に、それまでの充当の金額に切捨処理を行った金額を上乗せし、購入額総額が充当対象となるよう計上してください。

※カード裏面に使用履歴が記されないプリペイドカードを購入・使用した場合についても、当該様式を使用願います。

※別途活動報告書が必要となります。

活動報告書 (登庁調査)

議員名 中島かおり

令和 2 年 3 月分

日付	整理 番号	主な活動概要	充当額	備考 (添付資料)
R2.1.24		政務活動費の整理、打合せ 他	380	地下鉄往復 380 円
2.10		補正予算ヒアリング 政務活動費他	380	地下鉄往復 380 円
2.12		議運補正予算ヒアリング予算説明他	580	J R 片道 200 円 地下鉄往復 380 円
2.14		補正予算ヒアリング 打合せ	780	J R 往復 400 円 地下鉄往復 380 円
2.14		補正予算ヒアリング 打合せ	780	J R 往復 400 円 地下鉄往復 380 円
3.5		動物愛護センターヒアリング 他	790	J R 往復 400 円 地下鉄往復 390 円
3.9		予算特別委員会 議案調査 他	780	J R 往復 400 円 地下鉄往復 380 円
3.10		予算特別委員会 議案調査 他	780	J R 往復 400 円 地下鉄往復 380 円
3.11		予算特別委員会 議案調査 他	780	J R 往復 400 円 地下鉄往復 380 円

3.12		予算特別委員会 議案調査 他	780	J R往復 400 円 地下鉄往復 380 円
3.13		予算特別委員会 議案調査 他	790	J R往復 400 円 地下鉄往復 390 円
3.16		予算特別委員会 議案調査 他	780	J R往復 400 円 地下鉄往復 380 円
3.17		予算特別委員会 議案調査 他	780	J R往復 400 円 地下鉄往復 380 円
3.18		予算特別委員会 議案調査 他	580	J R片道 200 円 地下鉄往復 380 円
3.19		予算特別委員会 議案調査 他	380	地下鉄往復 380 円
3.26		県庁舎等再整備協議会 政務活動費打合せ 県民相談 他	380	地下鉄往復 380 円
3.27		県民相談関連事項ヒアリング 他	200	地下鉄片道 200 円

※県庁における政務活動の場合は、本様式により作成できます。

領収書等添付様式【共通】

(令和2年3月分)  
(イーブンひょうご)  
(中島かおり)

整理番号	使途項目																																		
	調査研究費・ <b>研修費</b> ・会議費・広報広聴費・要請陳情等活動費・資料作成費・資料購入費・事務所費・事務費・人件費																																		
28	<p><b>ご利用明細</b> 三菱UFJ銀行</p> <p>ご来店いただきありがとうございます。 このご利用明細は必ずお持ち帰りください。</p> <table border="1"> <tr> <td>年月日</td> <td>取扱店番</td> <td>お取引内容</td> </tr> <tr> <td>010922</td> <td></td> <td>お振り込み</td> </tr> <tr> <td>受付通番</td> <td>銀行番号</td> <td>支店番号</td> </tr> <tr> <td></td> <td></td> <td>口座番号</td> </tr> <tr> <td colspan="2"></td> <td>お取引金額</td> </tr> <tr> <td colspan="2">*****</td> <td>¥43,200*</td> </tr> <tr> <td colspan="2">*****</td> <td></td> </tr> <tr> <td>お取扱い できない場合</td> <td>残高</td> <td></td> </tr> <tr> <td></td> <td></td> <td>* * *</td> </tr> <tr> <td>時刻</td> <td>取引手数料</td> <td>おつり</td> </tr> <tr> <td>2.37</td> <td>108*</td> <td></td> </tr> </table> <p>送金先 お振込先 お振込人 お振込人</p> <p>トクヒトトツトシィエイビ°-様 ナカシマ カオリ様</p>	年月日	取扱店番	お取引内容	010922		お振り込み	受付通番	銀行番号	支店番号			口座番号			お取引金額	*****		¥43,200*	*****			お取扱い できない場合	残高				* * *	時刻	取引手数料	おつり	2.37	108*		<p>共通案分率 50%</p> <p>それ以外の案分 %</p> <p>案分の説明</p> <p>別紙活動報告書の通り議員インターンシップ受入会員費が政務活動対象になるのを知ったのがこの時期のため、この時期に計上させていただきました</p> <p>案分率</p>
年月日	取扱店番	お取引内容																																	
010922		お振り込み																																	
受付通番	銀行番号	支店番号																																	
		口座番号																																	
		お取引金額																																	
*****		¥43,200*																																	
*****																																			
お取扱い できない場合	残高																																		
		* * *																																	
時刻	取引手数料	おつり																																	
2.37	108*																																		

領収証

中島 かおり 様

NO. 43252

¥ 43,200 -

但し議員会員費とは  
令和元年9月22日 上記の金額正に領収いたしました

内消費税 2,200-

現金 \_\_\_\_\_

小切手

特定非営利活動法人ドットジェ

〒102-0083 東京都千代田区麹町2-10-2 プレミアムオー

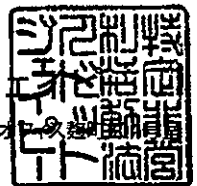

(添付様式7)

## 活動報告書

※政務活動費の透明性確保の観点から可能な限り具体的に記載すること

議員名 中島かおり

活動名	議員インターンシップ活動				
活動概要	<p>○実施期間 令和1年8月1日～9月30日</p> <p>○活動内容及び成果 インターン生の受入により、大学生に政治に関わり、政治の現場を学ぶ機会を与えることができるとともに、学生から議員活動や県政に関する意見を得られることができる。</p> <p>またNPO法人ドットジェイピーは、若者の投票率の向上や、若者が政治に関わる機会を提供することを目的とした活動をしているため、議員インターンシッププログラムに参画している。</p> <p>議員インターンシップ受入れ会員費は8月～9月のインターン生の受け入れに関し払った費用である</p> <p>★按分率：50%</p>				
経費	領収書No	項目・内容	支出額	案分率(%)	政務活動費 充当金額
	3 - 28	議員インターンシップ受入会員費	43,308	50	21,654
	-				
	-				
	-				
	-				
	合 計		43,308		21,654
備考					

\*この様式は、「視察・調査活動」、「要請陳情活動」、「県政報告会・要望会等会議の開催」、「研修会への参加」、「意見交換会への参加」、「業務の委託」、「広報紙・誌の発行」を行った場合等、政務活動費を使用した全ての活動について作成する。

# 会員承認書

過日受け付けました会員申込につきまして、下記の通り承認致します。  
本承認書は会員証明書となりますので、大切に保管してください。

中島かおり 様

会員区分: 議員会員(都道府県議会議員)

会員期間:平成 31 年 4 月 1 日 ~ 令和元年 9 月 30 日

特定非営利活動法人 ドット

東京都千代田区麹町2-102  
プレミアムオフィス麹町304号室

TEL:0120-098-214

FAX:03-6272-3556

