

# 県の出資等に係る法人の経営状況について

- 1 公益社団法人 ひょうご農林機構 . . . . . 2
- 2 公益財団法人 兵庫県営林緑化労働基金 . . . . . 71

令和 6 年 9 月

農 林 水 産 部

# 公益社団法人 ひょうご農林機構

## I 総括

法人名 公益社団法人ひょうご農林機構		所在地	神戸市中央区下山手通5丁目7-18		
設立年月日	昭和37年3月31日	所管課	農林水産部 林務課		
設立目的 農村地域づくり支援、農業の担い手育成、農地有効活用の推進、農業委員会に対する支援、「楽農生活」の実現、森林の整備、緑地保全及び人と森林とのふれあいの促進に関する事業を行い、農林業の振興、農山村地域の発展、森林の有する多面的機能の保全、環境緑化の創造及び自然と人との共生を図り、調和ある県土の発展と県民の福祉の向上に寄与すること					
設置に係る根拠（関係条例等） 分収林特別措置法（昭和37年3月31日）					
基本財産	579,553,575円				
うち本県出資(出捐)金の額	5,000,000円（出資比率 0.86%）				
主な出捐団体	市町 189,290,400円、農林業団体 184,790,836円 その他 200,472,339円（内県から旧公社への出資金等 189,340,400円）				
役職員の状況	役員数	役員数 20人 常勤 4人（うち県派遣 1人、その他 3人） 非常勤 16人（うち県派遣 0人、その他 16人） 職員数 158人（うち県派遣 24人、その他 134人）			
		役職名・氏名・その他職名			常勤・非常勤の別
	代表者	理事長	寺尾 俊弘		常勤
	その他の役員	副理事長	多田 勝利		常勤
		兵庫県農業会議会長	荒木 一聡		非常勤
			常務理事	池田 文和	
		〃	時里 文崇		常勤
		〃	中島 達也	兵庫県農林水産部 参事	常勤
		理事	波々伯部 正	兵庫県農業協同組合 中央会代表理事専務	非常勤
		〃	藤原 久和	兵庫県農業経営士会 副会長	非常勤
〃		廣納 正	神河町農業委員会 会長	非常勤	

	〃	馬田 禧紹	加古川市農業委員会 会長	非常勤
	〃	藤岡 勇	朝来市長	非常勤
	〃	富田 健次	宍粟市副市長	非常勤
	〃	石川 憲幸	兵庫県森林組合連合 会 代表理事副会長	非常勤
	〃	野村 俊彰	兵庫県木材業協同組 合 連合会副会長	非常勤
	〃	岡村 良文	兵庫県指導林家会 会長	非常勤
	〃	越田 謙治郎	兵庫県市長会代表 (川西市長)	非常勤
	〃	津田 義和	兵庫県町村会代表 (市川町長)	非常勤
	監事	緒方 孝昭		非常勤
	〃	吉田 一男	加西市農業委員会 会長	非常勤
	〃	船田 穰	中はりま森林組合 代表理事組合長	非常勤

組 織 概 要

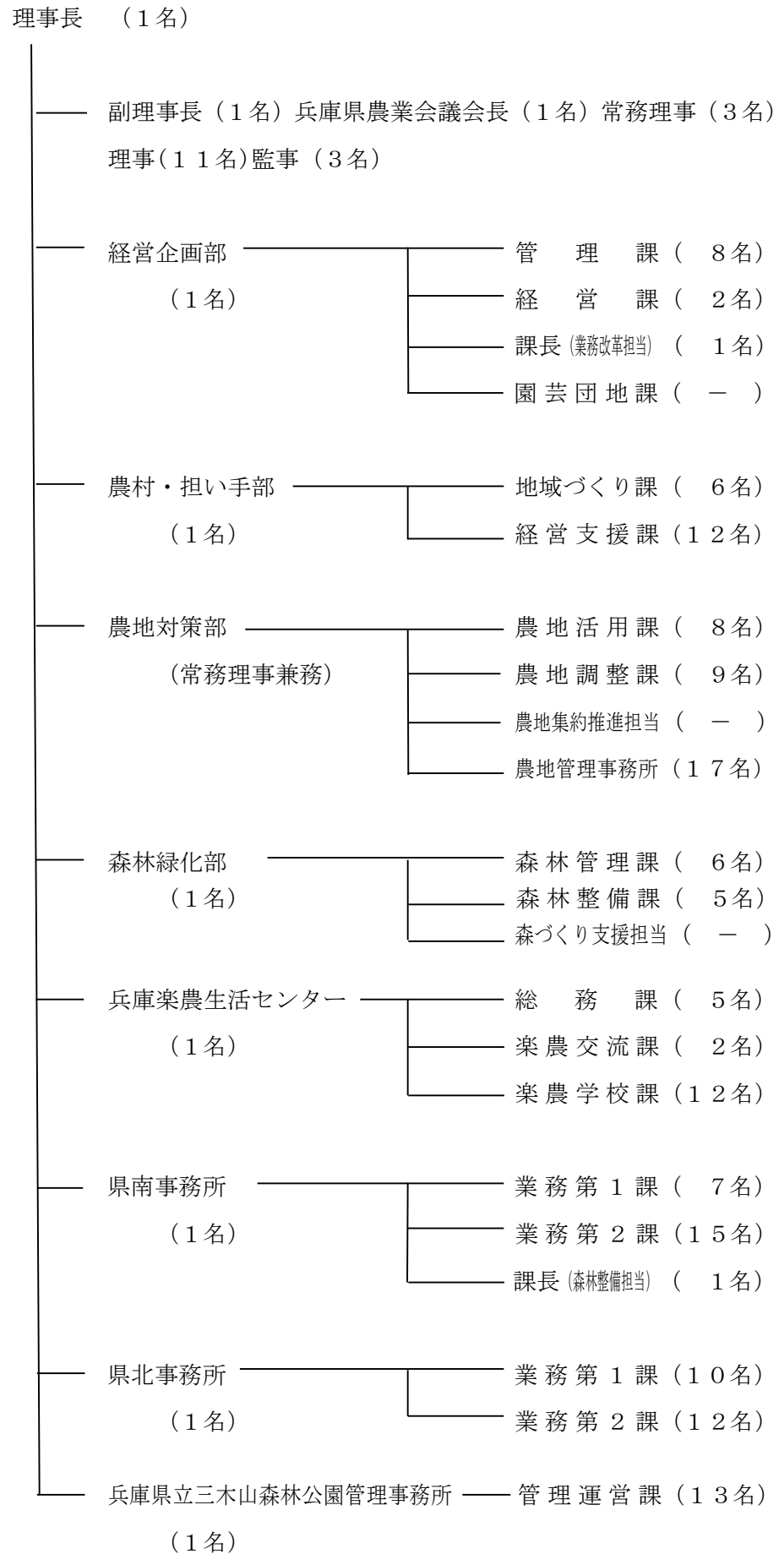

注 併任職員は除く。



## II 決算状況について

### 1 令和5年度事業の概要

#### (1) 総括的事項

当法人は、農村地域づくり支援、農業の担い手育成、農地有効活用の推進、農業委員会に対する支援、「楽農生活」の実現、森林の整備、緑地保全及び人と森林とのふれあいの促進に関する事業を行い、農林業の振興、農山村地域の発展、森林の有する多面的機能の保全、環境緑化の創造及び自然と人との共生を図り、調和ある県土の発展と県民の福祉の向上に寄与することを目的とする。

この目的を達成するため、法人自ら徹底した経営の合理化・効率化努力を継続しながら、県、市町、農業委員会、J A、森林組合等との連携を強化しつつ、「農」・「林」一体となった農山村の総合的な地域づくりに資する事業に取り組んだ。

農村地域づくり事業では、市町が地域の将来計画を策定するにあたり、機構事業等の一体的活用の提案等による支援などを行った。

農業の担い手育成事業では、全国に先駆け設置した「ひょうご就農支援センター」を核に、県、市町、J A等と連携により、就農から経営の発展段階まで、就農者の経営発展段階に応じた担い手の育成等を行った。

農地の有効活用推進事業では、農地中間管理機構として、市町、農業委員会との連携を強化するなど、担い手への農地の一層の集積・集約化に向けた取組を行うとともに、地域農業の総合的な利用に関する目標等を定める市町の地域計画策定を支援した。

農業委員会支援事業では、農業委員会ネットワーク機構として農地制度の適正執行や農地利用の最適化推進などにかかる農業委員会活動の支援等を行った。

分収造林事業では、経済性・公益性に応じた適切な森林管理を実施するとともに、経済林での主伐等による販売収益確保に取り組んだ。また、当初計画した自然林2,000ヘクタールの施業除地協定の締結を完了した。

森林整備事業では、機構の持つ森林造成・緑化等の技術を活かし、県等と連携して「災害に強い森づくり」、「新ひょうごの森づくり」等の事業を積極的に展開した。

兵庫県から指定管理を受けた兵庫楽農生活センターと県立三木山森林公園では、施設の適正な管理運営や、利用促進に向けた情報発信、季節に応じたイベント等を実施した。

(2) 事業実績等具体的事項

ア 農村地域づくり・農業の担い手育成事業

農村の維持発展を目的として、他地域との交流や地域資源を活用したビジネス展開への助言など、市町が行う地域づくり計画作成や推進を支援し、農村の有する資源を最大限に活用した農村地域づくりを推進した。

また、担い手の確保・育成をさらに推進するとともに、担い手や自給的農家が将来にわたって安心して農業を継続できる地域づくりに向け、活用可能な農地と新規就農者とを結びつけるなど、地域全体での農地の有効活用を促進した。

(ア) 農村地域づくり事業

a 農村地域づくり支援事業

地域の特徴を生かした農村づくりへの市町の取り組みを支援するため、地域に寄り添い地域の将来像をサポートする人材の育成支援を行うとともに、市町が地域の将来計画を策定するにあたり、①当法人の各種事業等を一体的に活用する提案や、②地域の課題に応じた専門家の斡旋支援、③担い手不足の地域には、新たな担い手の参入誘導など、農村地域づくり及び農業の担い手を育成した。

事業内容	事業費(円)
農地の有効活用 (いきいき農地バンク方式推進、農村地域づくり支援、棚田地域交流・学習会)	12,124,000
地域課題への対応 (農村地域づくり推進リーダー育成研修会の開催、棚田地域への専門家派遣)	

b 都市農村等交流事業

都市と農村の交流を促進するため、ボランティア活動の受け入れを希望する地区等(「ふるさとむら」)に対する農村ボランティアの募集等の活動支援を行った。

事業内容	事業費(円)
農村ボランティアの募集・登録	2,554,000

c 農福連携推進事業

地域の高齢化がさらに進行するなか、多様な人材の農業参画を図るとともに、障害者の社会参画を実現する取組として「農福連携」に取り組んだ。

事業内容	事業費(円)
農福連携研修会(一般コース・実践コース)、相談対応及びマッチング、JAグループへの農福連携の専門家派遣	8,728,000

(イ) 農業の担い手育成事業

ひょうご就農支援センターを核に新規就農者の確保・育成や担い手のさらなる経営発展のための支援事業に取り組むことにより、就農から経営の確立まで、農業経営体の経営発展段階に応じた支援を行った。

a 新規就農者確保・育成推進事業

新規就農者への就農に関する相談や各種支援事業の情報提供を行うほか、担い手となる者への地域への溶け込みや関係機関の就農支援に要する経費への支援等、新規就農者の確保・育成のための支援事業を実施した。

事業内容	事業費(円)
ひょうごの農トライアル事業、地域の担い手定着応援事業、農業後継者育成モデル事業ほか8事業	63,530,371

b 担い手の経営発展事業

企業の経営管理などの知識を有する農業経営体を養成し、地域の担い手となる認定農業者、リーダーを育成するとともに、集落営農組織等の経営基盤強化を図った。

また、担い手の経営の安定・発展を図るため、農業後継者育成事業積立資産を活用した経営発展に資する事業を実施した。

事業内容	事業費(円)
農業後継者経営発展事業(第2期拡充事業)、ひょうご担い手MBA塾開設事業、農業経営法人化支援総合事業ほか4事業	113,761,550

イ 農地の有効活用推進事業

効率的かつ安定的な農業経営を営む者に対して農地の集積・集約化を図るため、農地中間管理事業による農地の貸借や特例事業による農地の買入・売渡、資金貸付による農作業受託を推進した。

また、関係機関と一体となり、ゾーニング意向に基づき担い手と自給的農家が地域全体で農地活用を行ういきいき農地バンク方式を引き続き推進するとともに、地域農業の将来のあり方や農地の効率的かつ総合的な利用に関する目標等を定める市町の地域計画策定を支援した

(ア) 農地中間管理事業

「農地中間管理事業の推進に関する法律」に基づき、県から農地中間管理機構の指定を受け、規模縮小する農業者の農地を、規模拡大をめざす認定農業者や集落営農法人、農業参入企業等へ転貸し、農地の集積・集約化を進めた。

事業内容		事業量	事業費(円)
農地中間管理事業による貸借	借受	580 ha	182,333,127
	貸付	574 ha	
いきいき農地バンク方式推進ほか3事業		—	

(イ) 農地中間管理機構の事業の特例（売買事業）等

規模縮小する農業者から農地を買入れ、規模拡大をめざす認定農業者等に売渡しを行うとともに、農作業受託で規模拡大をめざす認定農業者等に資金の貸付を行った。

事業内容		件数	事業量	事業費(円)
農地中間管理機構の事業の特例（売買事業）	買入	4	1.3 ha	3,730,916
	売渡	4	1.3 ha	
農作業受託促進事業	継続	2	11.0 ha	
	新規	1	5.6 ha	

ウ 農業委員会支援事業

「農業委員会等に関する法律」に基づき、県から農業委員会ネットワーク機構の指定を受け、農地制度の適正執行や農地利用の最適化推進などにかかる農業委員会活動の支援等のため以下のとおり実施した。

(ア) 兵庫県農業会議関係事業

農業委員会支援のための諸事業等に取り組むため、市町農業委員長、農業団体役員等を会員とする内部組織兵庫県農業会議において、下表の委員会等を開催・運営し、農業委員会ネットワーク業務の推進方針や事業実施計画の検討・提案等を行った。

事業内容	事業費(円)
常任委員会、農地委員会、担い手・企画委員会、農業委員会会長・事務局長会議、農業団体参事・事務局長会議	17,701,496

(イ) 農業委員会支援のための諸事業

農業委員・農地利用最適化推進委員を対象とした研修や農業委員会活動事例の収集・提供等を行い、農業委員会活動の強化を図った。

事業内容	事業費(円)
農業委員会活動強化事業、機構集積支援事業、農業者年金事業ほか4事業	34,584,129

エ 「楽農生活」推進事業

(ア) 兵庫楽農生活センター管理運営事業

a 施設の管理運営、広報等

県から指定管理（令和3年度から3年間）を受け、県民の誰もが「農」に関する様々な体験や学習、実践を通じて、自然と親しみ、自然と共に生きることを実感しながら、食と「農」を楽しむことができる「楽農生活」を推進した。

特に、民間参画事業者との連携による新たな体験イベントの企画やSNS等を活用した情報発信の強化に取り組み、魅力ある楽農生活推進の拠点として管理運営を行った。

事業内容	事業費(円)
管理運営業務、広報・普及啓発業務	43,315,210

b 楽農学校等事業

「楽農生活」の実現に向けて、県民誰もが気軽に「農」の大切さを学び、体験し、実践できるよう、人材の育成や学習を支援する「楽農学校事業」や農作物栽培、加工、食などの体験・交流を支援する「楽農交流事業」等を実施した。

事業内容	事業費(円)
楽農学校事業（生きがい農業コース、就農コース、有機農業塾）、 楽農交流事業（親子農業体験教室、農作物栽培体験）、 新規就農者確保事業	26,992,000

(イ) 市民農園の推進

「楽農生活」を普及・推進するため、市民農園の利用促進活動を実施した。

区分	事業内容	事業費(円)
市民農園推進事業	市民農園の利用案内などの情報提供等	200,000

オ 分収造林事業

分収造林地(約 2 万 ha)の管理について、経済性・公益性に配慮し、森林状況等に応じて主伐、利用間伐、保育等を実施した。

特に利用間伐の実施については 2 ヶ年施工を活用し事業量の拡大と収益確保を図った。

なお、令和 3 年度に国から認証を受けた J-クレジット計画については、県の「分収造林事業のあり方検討委員会」の報告内容等を踏まえ、クレジットの発行手続きを見合わせた。

(ア) 主間伐事業等

a 収入

区 分	事 業 量	販 売 額 (円)
主 間 伐 等	291.26 ha (349.94 ha)	472,570,122
主 伐	13.17 ha	
利 用 間 伐	278.09 ha (349.94 ha)	
立 木 補 償	5.60 ha	30,883,660
計	—	503,453,782

(注 1) 販売額には補助金収入 204,321,400 円を含む

(注 2) ( ) 書きは外数で、令和 5・6 年度の 2 ヶ年施工分

b 経費

区 分	内 容	事 業 費 (円)
主 間 伐 等	伐採搬出費等	340,654,251
立 木 補 償	調査費等	370,000
計	—	341,024,251

(イ) 再造林

区 分	事 業 量	事 業 費(円)
植 栽	10.58 ha	11,353,100
獣 害 防 止 柵	4,626 m	14,125,100
計	—	25,478,200

(ウ) 保育事業

区 分	事 業 量	事 業 費(円)
間 伐	75.60 ha	17,106,100

(エ) 作業道の開設等

区 分	事 業 量	事 業 費 (円)
作 業 道 開 設 等	51,066 m	129,237,478

(オ) 施業除地協定の推進

マツの植栽地など広葉樹に樹種転換が進んでいる自然林について、将来的に収益が見込めない施業除地として、順次土地所有者に説明を進め、当初計画していた 2,000ha の施業除地協定の締結が完了した。

なお、これに伴い森林資産 5,035,756,786 円を減額した。

(財務諸表に対する注記 7(2))

(カ) 金融機関に対する支払い停止の表明

県の「分収造林事業のあり方検討委員会」において不適切とされた資金調達スキームを解消するため、(株)三井住友銀行からの借入金 416 億円について、支払いの停止を表明することで、債権が県に移転した。

カ 県営分収育林事業

森林所有林による間伐等の管理が行われず放置された生育途中のスギ・ヒノキ人工 2,360ha について、公益的機能と経済価値の高い 100 年生の森林を造成するため、利用間伐や作業道を開設した。

(ア) 利用間伐事業

a 収入

区 分	事 業 量	販 売 額 (円)
利 用 間 伐	14.95 ha	24,617,582
立 木 補 償	0.38 ha	1,060,330
計	—	25,677,912

(注) 販売額には補助金収入 9,497,500 円を含む

b 経費

区 分	内 容	事 業 費 (円)
利 用 間 伐	伐採搬出費等	15,789,011
立 木 補 償	調査費等	37,000
計	—	15,826,011

(イ) 作業道の開設等

区 分	内 容	事業費(円)
作業道開設等	3,187 m	6,994,350

キ 森林整備事業

森林の防災機能の強化を図るため、県民緑税を活用した「災害に強い森づくり」事業の基本計画調査、整備造成工事を実施した。

(ア) 緊急防災林整備(溪流対策)

区 分	箇所数	事業量	事業費(円)	備 考
基本計画調査	21	235 ha	80,195,500	丹波市ほか7市町
整備造成工事	14	73 ha	71,067,700	豊岡市ほか3市町
計	—	—	151,263,200	

(イ) 里山防災林整備

区 分	箇所数	事業量	事業費(円)	備 考
基本計画調査	21	244 ha	151,228,000	豊岡市ほか13市町
整備造成工事	19	223 ha	307,245,400	豊岡市ほか12市町
計	—	—	458,473,400	

(ウ) 野生動物共生林整備

区 分	箇所数	事業量	事業費(円)	備 考
基本計画調査	16	270 ha	107,939,700	養父市ほか10市町
整備造成工事	15	368 ha	181,368,000	加西市ほか11市町
計	—	—	289,307,700	



ク 緑化事業

(ア) 緑化基金による森林の整備造成等事業

人工林の適正な管理や里山林の再生等をめざす「新ひょうごの森づくり」を推進するため、間伐や里山林整備、再造林等の整備事業を行う市町等に対して、緑化基金を財源とした補助金交付事務を実施した。

事業名	事業量	事業費(円)
「森林管理100%作戦」推進事業	427 ha	5,685,632
住民参画型里山林再生事業	178 ha	3,127,000
資源循環林造成パイロット事業	31 ha	16,490,000
協働の森づくり推進事業	1式	1,020,000
企業の森づくり推進事業	1式	1,226,000
計	—	27,548,632

(イ) 受託事業

治山事業（保安林整備）や砂防事業（グリーンベルト整備）、森林環境譲与税等を活用した森林整備事業など、県や市町が実施する事業の調査・計画策定、設計積算業務を実施した。

区分	件数	事業費(円)	
兵庫 県	農 林 水 産 部	6	53,369,800
	土 木 部	2	16,199,700
	企 業 庁	2	17,700,100
市 町 等	9	82,957,600	
計	19	170,227,200	

ケ 県有林等の管理等受託事業

県民の身近な森として利活用している県有林や、乱開発等を抑止するために県が取得した県有環境林において、林内の巡視や危険木の伐採等の維持管理を実施した。

区分	箇所数	面積	事業費(円)
県 有 林 〔巡視・施設修繕等〕	10	275 ha	26,675,543
県 有 環 境 林 〔巡視・森林保全等〕	12	1,392 ha	35,949,880
計	22	1,667 ha	62,625,423

コ 県立三木山森林公園管理運営事業

県から指定管理(令和4～8年度)を受け、市街地に隣接した約81haの自然豊かな森林公園において、県民の文化・レクリエーション活動、森林環境学習の場として、人と森林とのふれあいを深める取組を推進した。

このため、屋内外施設の適正な管理運営、利用促進に向けた公園情報の発信、体験イベントなどに取り組んだ。また、生物多様性を育む公園として、草原や水辺(湿地)環境の維持保全などに取り組んだ。さらに、三木市から天然記念物の指定(令和5年4月21日)を受けた「コバノミツバツツジ群落」を適切に整備し、積極的に情報発信を行うとともに「人と森林との共生」を実現する魅力ある公園として管理運営を行った。

事業内容	事業費(円)
運営業務及び維持管理業務等	128,192,324

サ 次世代施設園芸モデル団地事業

国及び県の補助金を活用して加西市に整備した「ひょうご次世代施設園芸モデル団地」について、県次世代施設園芸モデル団地運営協議会の方針や県・地元市等との協力のもと、(株)兵庫ネクストファームに、施設を賃貸する事業を実施した。

区分	事業内容	事業費(円)
賃貸事業	施設等の貸付賃料の収受、土地使用料等の支払	3,195,272

[参考] 施設の概要

区分	事業内容
事業地	加西市鶉野町・野条町(約8ha)
貸付施設	・フェンロー型温室(約0.89ha×4棟/計3.6ha) ・統合環境制御設備 ・加温施設(木質バイオマスボイラー等) ・集出荷施設・倉庫等
貸付先 (施設運営主体)	(株)兵庫ネクストファーム
貸付期間	2015年(平成27年)8月1日～2025年(令和7年)8月31日

## 2 令和5年度決算

## I 財務諸表

## 貸借対照表

令和6年3月31日現在

(単位：円)

科 目	当 年 度	前 年 度	増 減
I 資産の部			
1 流動資産			
現金預金	3,256,450,036	1,668,235,053	1,588,214,983
未収金	911,000,982	987,429,287	△ 76,428,305
有価証券	40,320,845	1,303,650,939	△ 1,263,330,094
前払費用	777,436	1,095,840	△ 318,404
未成工事支出金	120,318,100	112,940,500	7,377,600
貸倒引当金	△ 74,928	0	△ 74,928
流動資産合計	4,328,792,471	4,073,351,619	255,440,852
2 固定資産			
(1) 特定資産			
森林整備関連資産	9,730,000	9,730,000	0
農地保有合理化資産	20,860,000	20,860,000	0
農業後継者育成資産	549,753,575	654,011,513	△ 104,257,938
退職給付引当資産	290,624,721	274,354,584	16,270,137
減価償却積立資産	66,525,303	65,431,127	1,094,176
資金運用積立資産	1,223,296,902	1,223,296,902	0
森林損害対策積立資産	200,000,000	200,000,000	0
緑化基金積立資産	438,986,635	466,535,267	△ 27,548,632
次世代施設園芸モデル団地事業資産	16	16	0
特定資産合計	2,799,777,152	2,914,219,409	△ 114,442,257
(2) その他の固定資産			
建物	15,407,964	18,220,321	△ 2,812,357
構築物	2	2	0
車両運搬具	3,223,960	5,604,134	△ 2,380,174
機械	4	4	0
工具器具備品	2,642,485	1,035,377	1,607,108
土地	47,527,950	47,527,950	0
森林	61,762,549,732	66,820,697,440	△ 5,058,147,708
電話加入権	1,401,000	1,401,000	0
差入保証金	371,800	367,500	4,300
ソフトウェア	1,038,400	0	1,038,400
長期立替金	29,677,238	29,360,066	317,172
農作業受託貸付金	5,000,000	2,100,000	2,900,000
出資金	360,000	360,000	0
投資有価証券	3,117,000,000	3,401,000,000	△ 284,000,000
その他の固定資産合計	64,986,200,535	70,327,673,794	△ 5,341,473,259
固定資産合計	67,785,977,687	73,241,893,203	△ 5,455,915,516
資産合計	72,114,770,158	77,315,244,822	△ 5,200,474,664

(単位：円)

科 目	当 年 度	前 年 度	増 減
II 負債の部			
1 流動負債			
未払金	282,059,723	173,047,143	109,012,580
未払費用	201,411,373	201,669,408	△ 258,035
未成工事受入金	64,049,984	46,822,392	17,227,592
前受金	7,269,450	8,174,500	△ 905,050
預り金	26,173,010	34,731,983	△ 8,558,973
次期返済長期借入金	228,537,728	221,236,094	7,301,634
賞与引当金	51,398,972	50,998,818	400,154
流動負債合計	860,900,240	736,680,338	124,219,902
2 固定負債			
預り保証金	1,400,000	1,400,000	0
県借入金	43,946,600,000	2,346,600,000	41,600,000,000
公庫借入金	28,352,960,454	28,595,647,923	△ 242,687,469
市中金融機関等借入金	4,000,000	41,600,000,000	△ 41,596,000,000
借入金未払利息	1,264,118,858	1,264,118,858	0
退職給付引当金	290,624,721	274,354,584	16,270,137
森林整備関連金	790,000	790,000	0
事業預り金			
固定負債合計	73,860,494,033	74,082,911,365	△ 222,417,332
負債合計	74,721,394,273	74,819,591,703	△ 98,197,430
III 正味財産の部			
1 指定正味財産			
出資金及び出捐金	399,024,729	469,046,300	△ 70,021,571
寄付金	180,528,846	214,765,213	△ 34,236,367
緑化基金	438,986,635	466,535,267	△ 27,548,632
補助金	16	16	0
指定正味財産合計	1,018,540,226	1,150,346,796	△ 131,806,570
(うち特定資産への充当額)	(1,018,540,226)	(1,150,346,796)	(△131,806,570)
2 一般正味財産	△ 3,625,164,341	1,345,306,323	△ 4,970,470,664
(うち特定資産への充当額)	(788,322,205)	(787,228,029)	(1,094,176)
正味財産合計	△ 2,606,624,115	2,495,653,119	△ 5,102,277,234
負債及び正味財産合計	72,114,770,158	77,315,244,822	△ 5,200,474,664

# 貸借対照表内訳表

令和6年3月31日現在

(単位：円)

科 目	公益目的 事業会計	収益事業 等 会 計	法人会計	内部取引 消 去	合 計
I 資産の部					
1 流動資産					
現金預金	3,033,742,573	205,229,280	17,478,183		3,256,450,036
未収金	975,976,195	10,194,686	10,825,385	△ 85,995,284	911,000,982
有価証券	40,320,845				40,320,845
前払費用	777,436				777,436
未成工事支出金	120,318,100				120,318,100
貸倒引当金	△ 74,928				△ 74,928
流動資産合計	4,171,060,221	215,423,966	28,303,568	△ 85,995,284	4,328,792,471
2 固定資産					
(1) 特定資産					
森林整備関連 事業積立資産	9,730,000				9,730,000
農地保有合理化 事業積立資産	20,860,000				20,860,000
農業後継者育成 事業積立資産	549,753,575				549,753,575
退職給付引当資産	290,624,721				290,624,721
減価償却積立資産	66,525,303				66,525,303
資金運用積立資産	1,223,296,902				1,223,296,902
森林損害対策 積立資産	200,000,000				200,000,000
緑化基金積立資産	429,178,635	9,808,000			438,986,635
次世代施設園芸モデル 団地事業資産			16		16
特定資産合計	2,789,969,136	9,808,016	0	0	2,799,777,152
(2) その他の固定資産					
建物	15,407,964				15,407,964
構築物	2				2
車両運搬具	3,223,960				3,223,960
機械	4				4
工具器具備品	2,642,485				2,642,485
土地	47,527,950				47,527,950
森林	61,762,549,732				61,762,549,732
電話加入権	1,401,000				1,401,000
差入保証金	171,800		200,000		371,800
ソフトウェア	1,038,400				1,038,400
長期立替金	29,677,238				29,677,238
農作業受託貸付金	5,000,000				5,000,000
出資金	350,000		10,000		360,000
投資有価証券	3,117,000,000				3,117,000,000
その他の固定資産合計	64,985,990,535	0	210,000	0	64,986,200,535
固定資産合計	67,775,959,671	9,808,016	210,000	0	67,785,977,687
資産合計	71,947,019,892	225,231,982	28,513,568	△ 85,995,284	72,114,770,158

(単位：円)

科 目	公益目的 事業会計	収益事業 等 会 計	法人会計	内部取引 消 去	合 計
II 負債の部					
1 流動負債					
未払金	357,081,851	1,719,822	9,253,334	△ 85,995,284	282,059,723
未払費用	201,411,373				201,411,373
未成工事受入金	64,049,984				64,049,984
前受金	7,029,450	240,000			7,269,450
預り金	25,794,166		378,844		26,173,010
次期返済長期借入金	228,537,728				228,537,728
賞与引当金	48,597,509		2,801,463		51,398,972
流動負債合計	932,502,061	1,959,822	12,433,641	△ 85,995,284	860,900,240
2 固定負債					
預り保証金		1,400,000			1,400,000
県借入金	43,946,600,000				43,946,600,000
公庫借入金	28,352,960,454				28,352,960,454
市中金融機関等借入金	4,000,000				4,000,000
借入金未払利息	1,264,118,858				1,264,118,858
退職給付引当金	290,624,721				290,624,721
森林整備関連 事業預り金	790,000				790,000
固定負債合計	73,859,094,033	1,400,000	0	0	73,860,494,033
負債合計	74,791,596,094	3,359,822	12,433,641	△ 85,995,284	74,721,394,273
III 正味財産の部					
1 指定正味財産					
出資金及び出捐金	399,024,729				399,024,729
寄付金	180,528,846				180,528,846
緑化基金	429,178,635	9,808,000			438,986,635
補助金		16			16
指定正味財産合計	1,008,732,210	9,808,016	0	0	1,018,540,226
(うち特定資産への充当額)	(1,008,732,210)	(9,808,016)	(0)		(1,018,540,226)
2 一般正味財産	△ 3,853,308,412	212,064,144	16,079,927	0	△ 3,625,164,341
(うち特定資産への充当額)	(788,322,205)	(0)	(0)		(788,322,205)
正味財産合計	△ 2,844,576,202	221,872,160	16,079,927	0	△ 2,606,624,115
負債及び正味財産合計	71,947,019,892	225,231,982	28,513,568	△ 85,995,284	72,114,770,158

# 正味財産増減計算書

令和5年4月1日から令和6年3月31日まで

(単位:円)

科 目	当 年 度	前 年 度	増 減
I 一般正味財産の部			
1 経常増減の部			
(1) 経常収益			
特定資産運用益	4,387,231	2,139,203	2,248,028
特定資産受取利息	4,387,231	2,139,203	2,248,028
受取会費	19,875,000	20,041,000	△166,000
受取会費	19,875,000	20,041,000	△166,000
事業収益	1,747,160,071	2,114,399,286	△367,239,215
農村地域づくり・農業の担い手育成事業収益	45,007,000	41,034,919	3,972,081
ひょうごの棚田保全・活性化事業収益	2,388,000	1,384,000	1,004,000
農村地域づくり・農業の担い手育成事業受講料収益	840,000	965,000	△125,000
農用地中間管理事業収益	57,513,135	53,502,705	4,010,430
特例事業収益	2,844,120	15,547,400	△12,703,280
特例地売渡収益			
特例地貸付業収益	30,501	6,090	24,411
特例手数料業収益	100,321	548,074	△447,753
農業委員会支援事業収益	8,859,000	8,162,000	697,000
施設利用料金収益	4,686,960	4,849,810	△162,850
楽農生活推進事業収益	43,187,000	38,866,520	4,320,480
楽農生活推進事業受講料収益	10,101,700	10,186,750	△85,050
主間伐収益	268,248,722	278,241,086	△9,992,364
利用間伐収益	15,120,082	30,448,073	△15,327,991
立木補償金収益	31,943,990	770,180	31,173,810
緑化事業収益	1,069,271,500	1,436,604,548	△367,333,048
県有林等管理事業収益	62,625,423	52,096,669	10,528,754
三木山森林公園園地収益	110,997,000	125,721,577	△14,724,577
施設活動収益	8,956,317	9,524,585	△568,268
次世代施設園芸モデル団地事業施設貸付収益	4,439,300	5,939,300	△1,500,000
受取補助金等	1,335,707,279	1,307,748,861	27,958,418
受取農村地域づくり・農業の担い手育成事業補助金	45,560,000	46,517,000	△957,000
受取農地中間管理事業補助金	124,819,992	123,759,813	1,060,179
受取農業委員会支援事業補助金	34,736,000	25,087,000	9,649,000
受取楽農生活推進事業補助金	17,087,000	17,405,000	△318,000
受取燃料高騰対策事業補助金	757,000	3,762,000	△3,005,000
受取造林補助金	402,704,149	391,761,394	10,942,755
受取利子補給金	441,988,843	438,273,290	3,715,553
受取緑化基金交付金	0	6,506,000	△6,506,000
受取緑化基金振替額	27,548,632	13,531,811	14,016,821
受取公社運営費補助金	195,761,150	196,080,553	△319,403
受取森林整備補助金	44,744,513	45,065,000	△320,487
受取寄付金	104,257,938	102,583,591	1,674,347
受取農業後継者育成事業寄付金	104,257,938	102,583,591	1,674,347
雑収益	7,654,333	8,211,955	△557,622
受取利息	5,089,660	5,120,985	△31,325
雑収	2,564,673	3,090,970	△526,297
経常収益計	3,219,041,852	3,555,123,896	△336,082,044

(單位：円)

科 目	当 年 度	前 年 度	増 減
(2) 経 常 費 用			
事 業 費	3,217,816,451	3,566,090,803	△348,274,352
給 料 手 費	457,713,792	445,106,455	12,607,337
賃 金	163,835,764	165,132,049	△1,296,285
退 職 給 付 費	16,270,137	22,649,780	△6,379,643
福 利 厚 生 費	116,809,183	116,719,237	89,946
旅 費 交 通 費	27,977,399	25,866,775	2,110,624
通 信 運 搬 費	6,893,626	7,169,163	△275,537
減 価 償 却 費	5,860,442	6,987,572	△1,127,130
消 耗 品 費	26,292,259	28,337,612	△2,045,353
修 繕 料	25,022,487	19,453,503	5,568,984
印 刷 製 本 費	9,519,783	7,998,584	1,521,199
燃 料 費	4,667,088	4,782,159	△115,071
光 熱 水 料 費	25,657,892	26,005,527	△347,635
賃 借 料	112,439,196	106,404,814	6,034,382
保 險 料	2,919,517	2,873,093	46,424
諸 謝 金	20,677,153	21,594,571	△917,418
租 税 公 課	46,590,800	50,918,200	△4,327,400
支 払 負 担 金	4,646,279	23,433,769	△18,787,490
支 払 助 成 金	123,777,817	102,963,844	20,813,973
支 払 利 息	441,765,589	437,438,362	4,327,227
委 託 料	96,900,330	99,333,193	△2,432,863
工 事 請 負 費	1,266,345,578	1,605,297,434	△338,951,856
用 地 費	2,844,120	15,547,400	△12,703,280
売 上 原 価	136,152,858	147,582,174	△11,429,316
分 収 交 付 金	39,910,150	41,900,247	△1,990,097
引 当 金 繰 入 額	74,928	0	74,928
雑 費	36,252,284	34,595,286	1,656,998
管 理 費	49,756,214	47,205,579	2,550,635
給 料 手 當 金	28,127,109	27,695,618	431,491
賃 金	2,091,427	1,905,644	185,783
福 利 厚 生 費	5,723,291	5,804,597	△81,306
旅 費 交 通 費	947,732	795,852	151,880
通 信 運 搬 費	378,797	392,579	△13,782
消 耗 品 費	1,617,478	1,340,398	277,080
修 繕 料	507,551	0	507,551
印 刷 製 本 費	1,160,335	379,101	781,234
燃 料 費	0	6,162	△6,162
光 熱 水 料 費	83,648	83,413	235
賃 借 料	1,248,904	1,362,360	△113,456
諸 謝 金	4,486,799	4,458,085	28,714
租 税 公 課	11,300	23,510	△12,210
支 払 負 担 金	1,348,000	1,275,600	72,400
委 託 料	750,593	693,000	57,593
雑 費	1,273,250	989,660	283,590
経 常 費 用 計	3,267,572,665	3,613,296,382	△345,723,717
評 価 損 益 等 調 整 前 当 期 経 常 増 減 額	△48,530,813	△58,172,486	9,641,673
森 林 振 替 額	113,761,936	121,470,590	△7,708,654
評 価 損 益 等 計	113,761,936	121,470,590	△7,708,654
当 期 経 常 増 減 額	65,231,123	63,298,104	1,933,019



(単位：円)

科 目	当 年 度	前 年 度	増 減
2 経常外増減の部			
(1) 経常外収益			
固定資産売却益	54,999	459,607	△404,608
車両運搬具売却益	54,999	459,607	△404,608
経常外収益計	54,999	459,607	△404,608
(2) 経常外費用			
除却損失	0	2	△2
工具器具備品除却損	0	2	△2
固定資産減損損失	5,035,756,786	0	5,035,756,786
森林減損損失	5,035,756,786	0	5,035,756,786
経常外費用計	5,035,756,786	2	5,035,756,784
森林振替額	0	0	0
当期経常外増減額	△5,035,701,787	459,605	△5,036,161,392
当期一般正味財産額増減額	△4,970,470,664	63,757,709	△5,034,228,373
一般正味財産期首残高	1,345,306,323	1,281,548,614	63,757,709
一般正味財産期末残高	△3,625,164,341	1,345,306,323	△4,970,470,664
II 指定正味財産の部			
受取緑化基金	0	480,067,078	△480,067,078
一般正味財産への振替額	△131,806,570	△116,115,402	△15,691,168
当期指定正味財産額増減額	△131,806,570	363,951,676	△495,758,246
指定正味財産期首残高	1,150,346,796	786,395,120	363,951,676
指定正味財産期末残高	1,018,540,226	1,150,346,796	△131,806,570
III 正味財産期末残高	△2,606,624,115	2,495,653,119	△5,102,277,234

正味財産増減計算書内訳表

令和5年4月1日から令和6年3月31日まで

科 目	公益目的事業会計						小計
	1 農村地域づくり・農業の担い手育成事業	2 農地の有効活用推進事業	3 農業委員会支援事業	4 「楽農生活」推進事業	5 森林の育成・整備に関する事業	6 兵庫県立三木山森林公園管理運営事業	
I 一般正味財産の部							
1 経常増減の部							
(1) 経常収益							
① 特定資産運用益	1,107,935	29,204	659	0	3,249,433	0	4,387,231
特定資産受取利息	1,107,935	29,204	659		3,249,433		4,387,231
② 受取会費	1,000,000	0	18,875,000	0	0	0	19,875,000
受取会費	1,000,000		18,875,000				19,875,000
③ 事業収益	48,235,000	60,488,077	8,859,000	53,320,210	1,422,209,717	115,256,600	1,708,368,604
農村地域づくり・農業の担い手育成事業収益	45,007,000						45,007,000
活性化事業収益	2,388,000						2,388,000
農村地域づくり・農業の担い手育成事業受講料収益	840,000						840,000
農地中間管理事業収益		57,513,135					57,513,135
用地貸付事業収益		2,844,120					2,844,120
用地売渡事業収益		30,501					30,501
用地貸付事業収益		100,321					100,321
特例事業収益			8,859,000				8,859,000
特例手数料収益							
農業委員会支援事業収益			8,859,000				8,859,000
施設利用料金収益				31,510		3,719,500	3,751,010
楽農生活推進事業収益				43,187,000			43,187,000
楽農生活推進事業受講料収益				10,101,700			10,101,700
主伐収益					268,248,722		268,248,722
利用間伐収益					15,120,082		15,120,082
立木補償金収益					31,943,990		31,943,990
緑化事業収益					1,044,271,500		1,044,271,500
県有林等管理事業収益					62,625,423		62,625,423
三木山森林公園管理事業収益						110,997,000	110,997,000
施設活動収益						540,100	540,100
次世代施設園芸モデル団地事業施設貸付収益							0
④ 受取補助金等	60,873,425	168,571,610	75,915,666	55,271,528	950,201,507	757,000	1,311,590,736
受取農村地域づくり・農業の担い手育成事業補助金	45,560,000						45,560,000
受取農地中間管理事業補助金		124,819,992					124,819,992
受取農業委員会支援事業補助金			34,736,000				34,736,000
受取楽農生活推進事業補助金				17,087,000			17,087,000
受取燃料高騰対策事業補助金						757,000	757,000
受取造林補助金					402,704,149		402,704,149
受取利子補給金					441,988,843		441,988,843
受取緑化基金振替額					26,322,632		26,322,632
受取公社運営費補助金	15,313,425	43,751,618	41,179,666	38,184,528	34,441,370		172,870,607
受取森林整備補助金					44,744,513		44,744,513
⑤ 受取寄付金	104,257,938	0	0	0	0	0	104,257,938
受取農業後継者育成事業寄付金振替額	104,257,938						104,257,938
⑥ 雑収益	783,228	35,233	305,008	343,392	5,111,941	52,875	6,631,677
受取利息	100,128	2,233	8		4,987,291		5,089,660
雑収益	683,100	33,000	305,000	343,392	124,650	52,875	1,542,017
経常収益計	216,257,526	229,124,124	103,955,333	108,935,130	2,380,772,598	116,066,475	3,155,111,186

(単位：円)

収益事業等会計				法人会計	内部取引 控除	合計	科 目
1 施設利用者等 への利便提供事 業	2 次世代施設園 芸モデル団地事 業	3 緑化推進助成 事業	小計				
							I 一般正味財産の部
							1 経常増減の部
							(1) 経常収益
0	0	0	0	0	0	4,387,231	① 特定資産運用益
			0			4,387,231	特定資産受取利息
0	0	0	0	0	0	19,875,000	② 受取会費
			0			19,875,000	受取会費
9,352,167	4,439,300	0	13,791,467	25,000,000	0	1,747,160,071	③ 事業収益
			0			45,007,000	農村地域づくり・農業の担い手 育成事業の受け入れ
			0			2,388,000	よごしの棚田保全
			0			840,000	農村地域づくり・農業の担い手 育成事業の受け入れ
			0			57,513,135	農村地域づくり・農業の担い手 育成事業の受け入れ
			0			2,844,120	農地中間管理事業
			0			0	農地貸付事業
			0			0	農地例売事業
			0			30,501	農地例貸事業
			0			100,321	農地例借事業
			0			8,859,000	農業委員会支援事業
935,950			935,950			4,686,960	施設利用料金収益
			0			43,187,000	農業生活推進
			0			10,101,700	農業生活推進
			0			268,248,722	受講料収入
			0			15,120,082	間伐収入
			0			0	利用間伐収入
			0			31,943,990	立木補償金収益
			0	25,000,000		1,069,271,500	緑化事業収益
			0			62,625,423	県有林等管理事業収益
			0			110,997,000	三木山森林公園
8,416,217			8,416,217			8,956,317	施設活動収益
	4,439,300		4,439,300			4,439,300	次世代施設園芸モデル団地 事業施設貸付収益
0	0	1,226,000	1,226,000	22,890,543	0	1,335,707,279	④ 受取補助金等
			0			45,560,000	受取農村地域づくり・ 農業の担い手育成事業補助
			0			124,819,992	受取農地中間管 理事業補助
			0			34,736,000	受取農業委員会支 援金
			0			17,087,000	受取農業補 助金
			0			0	受取農業補 助金
			0			757,000	受取燃料高騰対策事業補助 金
			0			402,704,149	受取造林補助金
			0			441,988,843	受取利子補給金
		1,226,000	1,226,000			27,548,632	受取緑化基金振替額
			0	22,890,543		195,761,150	受取公社運営費補助金
			0			44,744,513	受取森林整備補助金
0	0	0	0	0	0	104,257,938	⑤ 受取寄付金
			0			104,257,938	受取農業後継者育成事業 振替額
374,656	0	0	374,656	648,000	0	7,654,333	⑥ 雑収益
			0			5,089,660	受取利息
374,656			374,656	648,000		2,564,673	雑収益
9,726,823	4,439,300	1,226,000	15,392,123	48,538,543	0	3,219,041,852	経常収益計

科 目	公益目的事業会計						小計
	1 農村地域づくり・農業の担い手育成事業	2 農地の有効活用推進事業	3 農業委員会支援事業	4 「楽農生活」推進事業	5 森林の育成・整備に関する事業	6 兵庫県立三木山森林公園管理運営事業	
(2) 経常費用							
① 事業費	216,442,724	229,452,933	101,868,085	109,171,617	2,427,844,481	121,018,682	3,205,798,522
給料手当	31,962,666	80,671,711	42,728,081	19,504,050	232,597,152	50,250,132	457,713,792
賃借料	22,006,107	18,690,094	12,939,511	23,760,278	80,346,618	4,088,817	161,831,425
退職給付費用			2,279,257		13,990,880		16,270,137
福利厚生費	12,412,920	17,128,111	8,825,068	12,517,769	56,965,186	8,677,570	116,526,624
旅費交通費	6,437,878	1,895,062	5,772,836	977,083	12,058,942	747,984	27,889,785
通信運搬費	950,427	338,904	1,049,174	1,146,058	2,523,995	885,068	6,893,626
減価償却費	187,744		148,566		5,524,132		5,860,442
消耗品費	4,172,692	978,714	1,937,538	6,222,126	9,916,558	2,455,339	25,682,967
修繕料	522,408	744,595	33,000	17,215,038	4,861,801	1,321,908	24,698,750
印刷製本費	3,588,145		3,861,296	1,229,733	37,279	787,050	9,503,503
燃料費		648,218	8,065	610,040	3,087,006	313,759	4,667,088
光熱水料費	250,944	135,928	177,752	5,193,544	2,114,330	14,443,603	22,316,101
賃借料	6,925,989	64,003,877	9,057,240	6,364,026	21,684,211	1,981,653	110,016,996
保険料	228,309	399,330	42,690	422,354	1,109,282	297,552	2,499,517
諸謝金	9,458,341	984,356	3,390,282	1,802,118	1,614,189	3,427,867	20,677,153
租税公課	2,800,209	51,650	483,120	762,037	35,767,428	5,646,099	45,510,543
支払負担金	783,820	310,000	1,945,959	60,000	1,482,500	64,000	4,646,279
支払助成金	95,811,525		522,660		26,241,632		122,575,817
支払利息					441,765,589		441,765,589
委託料	16,463,119	38,264,376	4,240,038	11,165,593	9,905,893	16,691,311	96,730,330
工事請負費用					1,257,823,728	8,521,850	1,266,345,578
用地費		2,844,120					2,844,120
売上原価					136,152,858		136,152,858
分取交付金					39,910,150		39,910,150
引当金繰入額	74,928						74,928
雑費	1,404,553	1,363,887	2,425,952	219,770	30,363,142	417,120	36,194,424
② 管理費	0	0	0	0	0	0	0
給料手当							0
賃借料							0
福利厚生費							0
旅費交通費							0
通信運搬費							0
消耗品費							0
修繕料							0
印刷製本費							0
光熱水料費							0
賃借料							0
諸謝金							0
租税公課							0
支払負担金							0
委託料							0
雑費							0
経常費用計	216,442,724	229,452,933	101,868,085	109,171,617	2,427,844,481	121,018,682	3,205,798,522
評価損益等調整前当期経常増減額	△185,198	△328,809	2,087,248	△236,487	△47,071,883	△4,952,207	△50,687,336
森林振替額					113,761,936		113,761,936
評価損益等計	0	0	0	0	113,761,936	0	113,761,936
当期経常増減額	△185,198	△328,809	2,087,248	△236,487	66,690,053	△4,952,207	63,074,600

(単位：円)

収益事業等会計				法人会計	内部取引 控除	合計	科 目
1 施設利用者等 への利便提供事 業	2 次世代施設園 芸モデル団地事 業	3 緑化推進助成 事業	小計				
							(2) 経 常 費 用
7,596,657	3,195,272	1,226,000	12,017,929	0	0	3,217,816,451	① 事業費
			0			457,713,792	給 料 手 当
2,004,339			2,004,339			163,835,764	賃 金 用
			0			16,270,137	退 職 給 付 費 用
282,559			282,559			116,809,183	福 利 厚 生 費
87,614			87,614			27,977,399	旅 費 交 通 費
			0			6,893,626	通 信 運 搬 費
			0			5,860,442	減 価 償 却 費
609,292			609,292			26,292,259	消 耗 品 費
323,737			323,737			25,022,487	修 繕 料
16,280			16,280			9,519,783	印 刷 製 本 費
			0			4,667,088	燃 料 費
3,341,791			3,341,791			25,657,892	光 熱 水 料 費
	2,398,200	24,000	2,422,200			112,439,196	賃 借 料
	420,000		420,000			2,919,517	保 険 料
			0			20,677,153	諸 謝 金
703,185	377,072		1,080,257			46,590,800	租 税 公 課
			0			4,646,279	支 払 負 担 金
		1,202,000	1,202,000			123,777,817	支 払 助 成 金
			0			441,765,589	支 払 利 息
170,000			170,000			96,900,330	委 託 料
			0			1,266,345,578	工 事 請 負 費
			0			2,844,120	用 地 費
			0			136,152,858	売 上 原 価
			0			39,910,150	分 収 交 付 金
			0			74,928	引 当 金 繰 入 額
57,860			57,860			36,252,284	雑 費
0	0	0	0	49,756,214	0	49,756,214	② 管理費
			0	28,127,109		28,127,109	給 料 手 当
			0	2,091,427		2,091,427	賃 金
			0	5,723,291		5,723,291	福 利 厚 生 費
			0	947,732		947,732	旅 費 交 通 費
			0	378,797		378,797	通 信 運 搬 費
			0	1,617,478		1,617,478	消 耗 品 費
			0	507,551		507,551	修 繕 料
			0	1,160,335		1,160,335	印 刷 製 本 費
			0	83,648		83,648	光 熱 水 料 費
			0	1,248,904		1,248,904	賃 借 料
			0	4,486,799		4,486,799	諸 謝 金
			0	11,300		11,300	租 税 公 課
			0	1,348,000		1,348,000	支 払 負 担 金
			0	750,593		750,593	委 託 料
			0	1,273,250		1,273,250	雑 費
7,596,657	3,195,272	1,226,000	12,017,929	49,756,214	0	3,267,572,665	経 常 費 用 計
2,130,166	1,244,028	0	3,374,194	△1,217,671	0	△48,530,813	評 価 損 益 等 調 整 前 当 期 経 常 増 減 額
			0			113,761,936	森 林 振 替 額
0	0	0	0	0	0	113,761,936	評 価 損 益 等 計
2,130,166	1,244,028	0	3,374,194	△1,217,671	0	65,231,123	当 期 経 常 増 減 額

科 目	公益目的事業会計						小計
	1 農村地域づくり・農業の担い手育成事業	2 農地の有効活用推進事業	3 農業委員会支援事業	4 「楽農生活」推進事業	5 森林の育成・整備に関する事業	6 兵庫県立三木山森林公園管理運営事業	
2 経常外増減の部							
(1) 経常外収益							
① 固定資産売却益	0	0	0	0	54,999	0	54,999
車両運搬具売却益					54,999		54,999
経常外収益計	0	0	0	0	54,999	0	54,999
(2) 経常外費用							
① 固定資産減損損失	0	0	0	0	5,035,756,786	0	5,035,756,786
森林減損損失					5,035,756,786		5,035,756,786
経常外費用計	0	0	0	0	5,035,756,786	0	5,035,756,786
森林振替額					0		0
当期経常外増減額	0	0	0	0	△5,035,701,787	0	△5,035,701,787
他会計振替前当期一般正味財産増減額	△185,198	△328,809	2,087,248	△236,487	△4,969,011,734	△4,952,207	△4,972,627,187
他会計振替額				26,000	0	4,681,192	4,707,192
当期一般正味財産増減額	△185,198	△328,809	2,087,248	△210,487	△4,969,011,734	△271,015	△4,967,919,995
一般正味財産額期首残高	△1,816,505	△1,074,342	5,233,791	△3,549,742	1,119,361,562	△3,543,181	1,114,611,583
一般正味財産額期末残高	△2,001,703	△1,403,151	7,321,039	△3,760,229	△3,849,650,172	△3,814,196	△3,853,308,412
II 指定正味財産の部							
① 一般正味財産への振替額	△104,257,938	0	0	0	△26,322,632	0	△130,580,570
一般正味財産への振替額	△104,257,938				△26,322,632		△130,580,570
当期指定正味財産増減額	△104,257,938	0	0	0	△26,322,632	0	△130,580,570
指定正味財産期首残高	654,011,513	20,860,000	0	0	464,441,267	0	1,139,312,780
指定正味財産期末残高	549,753,575	20,860,000	0	0	438,118,635	0	1,008,732,210
III 正味財産期末残高	547,751,872	19,456,849	7,321,039	△3,760,229	△3,411,531,537	△3,814,196	△2,844,576,202

(単位：円)

収益事業等会計				法人会計	内部取引 控除	合計	科 目
1 施設利用者等 への利便提供事 業	2 次世代施設園 芸モデル団地事 業	3 緑化推進助成 事業	小計				
							2 経常外増減の部
							(1) 経常外収益
0	0	0	0	0	0	54,999	① 固定資産売却益
			0			54,999	車両運搬具売却益
0	0	0	0	0	0	54,999	経常外収益計
							(2) 経常外費用
0	0	0	0	0	0	5,035,756,786	① 固定資産減損損失
			0			5,035,756,786	森林減損損失
0	0	0	0	0	0	5,035,756,786	経常外費用計
			0			0	森林振替額
0	0	0	0	0	0	△5,035,701,787	当期経常外増減額
2,130,166	1,244,028	0	3,374,194	△1,217,671	0	△4,970,470,664	他会計振替前当期一般正味財産増減額
△4,707,192			△4,707,192			0	他会計振替額
△2,577,026	1,244,028	0	△1,332,998	△1,217,671	0	△4,970,470,664	当期一般正味財産額増減額
203,207,778	10,189,364	0	213,397,142	17,297,598	0	1,345,306,323	一般正味財産額期首残高
200,630,752	11,433,392	0	212,064,144	16,079,927	0	△3,625,164,341	一般正味財産額期末残高
							II 指定正味財産の部
0	0	△1,226,000	△1,226,000	0	0	△131,806,570	① 一般正味財産への振替額
		△1,226,000	△1,226,000			△131,806,570	一般正味財産への振替額
0	0	△1,226,000	△1,226,000	0	0	△131,806,570	当期指定正味財産額増減額
0	16	11,034,000	11,034,016	0	0	1,150,346,796	指定正味財産期首残高
0	16	9,808,000	9,808,016	0	0	1,018,540,226	指定正味財産期末残高
200,630,752	11,433,408	9,808,000	221,872,160	16,079,927	0	△2,606,624,115	III 正味財産期末残高

## キャッシュ・フロー計算書（間接法）

令和5年4月1日から令和6年3月31日まで

(単位：円)

科 目	当年度	前年度	増 減
I 事業活動によるキャッシュ・フロー			
1 当期一般正味財産増減額	△ 4,970,470,664	63,757,709	△ 5,034,228,373
2 キャッシュ・フローへの調整額			
減価償却費	5,860,442	6,987,572	△ 1,127,130
引当金の増減額	16,745,219	200,813	16,544,406
固定資産の増減額	25,400	0	25,400
固定資産売却益	△ 54,999	△ 459,607	404,608
固定資産除却損	0	2	△ 2
有価証券の増減額	1,263,330,094	△ 825,169,608	2,088,499,702
未収金の増減額	76,428,305	155,977,546	△ 79,549,241
前払費用の増減額	318,404	277,134	41,270
未成工事支出金の増減額	△ 7,377,600	△ 55,680,500	48,302,900
森林の増減額	5,058,147,708	26,111,584	5,032,036,124
長期立替金の振替額	△ 317,172	△ 316,303	△ 869
未払金の増減額	109,012,580	△ 204,626,937	313,639,517
未払費用の増減額	△ 258,035	△ 834,928	576,893
未成工事受入金の増減額	17,227,592	38,983,472	△ 21,755,880
前受金の増減額	△ 905,050	△ 105,200	△ 799,850
預り金の増減額	△ 8,558,973	563,898	△ 9,122,871
指定正味財産からの振替額	△ 131,806,570	△ 116,115,402	△ 15,691,168
小 計	6,397,817,345	△ 974,206,464	7,372,023,809
3 指定正味財産増加収入			
補助金等収入	0	480,067,078	△ 480,067,078
指定正味財産増加収入計	0	480,067,078	△ 480,067,078
事業活動によるキャッシュ・フロー	1,427,346,681	△ 430,381,677	1,857,728,358
II 投資活動によるキャッシュ・フロー			
1 投資活動収入			
特定資産取崩収入	133,406,569	150,048,656	△ 16,642,087
固定資産売却収入	55,000	459,610	△ 404,610
敷金・保証金戻り収入	0	90,000	△ 90,000
貸付金償還収入	2,100,000	2,230,000	△ 130,000
投資有価証券取崩収入	284,000,000	938,000,000	△ 654,000,000
投資活動収入計	419,561,569	1,090,828,266	△ 671,266,697
2 投資活動支出			
特定資産取得支出	18,964,312	502,230,823	△ 483,266,511
固定資産取得支出	3,313,420	2,039,160	1,274,260
敷金・保証金支出	29,700	210,000	△ 180,300
貸付金支出	5,000,000	0	5,000,000
投資活動支出計	27,307,432	504,479,983	△ 477,172,551
投資活動によるキャッシュ・フロー	392,254,137	586,348,283	△ 194,094,146
III 財務活動によるキャッシュ・フロー			
1 財務活動収入			
借入金収入	7,844,120	29,547,400	△ 21,703,280
財務活動収入計	7,844,120	29,547,400	△ 21,703,280
2 財務活動支出			
借入金返済支出	239,229,955	253,022,337	△ 13,792,382
財務活動支出計	239,229,955	253,022,337	△ 13,792,382
財務活動によるキャッシュ・フロー	△ 231,385,835	△ 223,474,937	△ 7,910,898
IV 現金及び現金同等物の増減額	1,588,214,983	△ 67,508,331	1,655,723,314
V 現金及び現金同等物の期首残高	1,668,235,053	1,735,743,384	△ 67,508,331
VI 現金及び現金同等物の期末残高	3,256,450,036	1,668,235,053	1,588,214,983



## 財務諸表に対する注記

### 1 継続組織の前提に関する注記

県が設置した「分収造林事業のあり方検討委員会」の報告書（令和6年5月）において、投資経費まで回収可能な経済林は限りなく少ないこと、また、木材価格、施業コストについて近年の実績等を参考に実勢単価に置き換えて長期収支を算定した結果、借入金の完済は不可能と言わざるを得ないとの報告がなされた。従って、当法人の資産の太宗を占める森林資産には多額の含み損が見込まれ、継続組織の前提に重要な疑義を生じさせるような状況が存在している。

当法人としては、県に対して債務の解消に当たっての支援とともに今後の森林管理の枠組みの策定を要望しているところである。

あり方検討委員会の報告書においては、今後の金利負担を減らす観点で早期の債務整理の必要性と公益的機能が発揮される森林管理についての方向性が示された。しかし、その詳細については、今後の検討に委ねられていることや県議会での審議などが必要なことを踏まえると、現時点では、継続組織の前提に関する重要な不確実性が認められる。

なお、財務諸表は継続組織を前提として作成しており、継続組織の前提に関する重要な不確実性の影響を財務諸表に反映していない。

### 2 重要な会計方針

#### (1) 有価証券の評価基準及び評価方法

満期保有目的の債券は取得原価法を採用している。

#### (2) 資産の評価基準及び評価方法

##### ・森林

取得原価に基づく個別原価法を採用している。

（新植費、保育費、借入金支払利息、人件費等から造林補助金等を控除した額）

森林資産に期待されるサービス提供能力が著しく低下した事象又は森林資産の将来の経済的便益が著しく下落したときは、減損処理を行う方法に変更している（注記9参照）。

#### (3) 固定資産の減価償却の方法

##### ・建物、構築物、車両運搬具、機械、工具器具備品

定額法による減価償却を実施している。

##### ・ソフトウェア

定額法による減価償却を実施している。

#### (4) 引当金の計上基準

##### ・貸倒引当金

債権の貸倒損失に備えるため、個別に回収可能性を勘案し回収不可能見込額を計上している。

##### ・賞与引当金

役員に対する賞与の支給に備えるため、支給見込額のうち当期に帰属する額を計上している。

##### ・退職給付引当金

職員の退職給付に備えるため、当会計年度末における見込額に基づき、自己都合要支給額を基礎に計上している。

費用収益の対応により農業委員会支援事業従事者は勸奨・定年要支給加算部分等も含めて計上している。

(5) キャッシュ・フロー計算書における資金の範囲

現金及び現金同等物を含めている。

(6) 消費税等の会計処理

消費税等の会計処理は、税込方式を採用している。

3 特定資産の増減額及び残高

特定資産の増減額及び残高は、次のとおりである。

(単位：円)

科 目	前期末残高	当期増加額	当期減少額	当期末残高
森林整備関連事業積立資産	9,730,000	0	0	9,730,000
農地保有合理化事業積立資産	20,860,000	0	0	20,860,000
農業後継者育成事業積立資産	654,011,513	0	104,257,938	549,753,575
退職給付引当資産	274,354,584	16,270,137	0	290,624,721
減価償却積立資産	65,431,127	2,694,175	1,599,999	66,525,303
資金運用積立資産	1,223,296,902	0	0	1,223,296,902
森林損害対策積立資産	200,000,000	0	0	200,000,000
緑化基金積立資産	466,535,267	0	27,548,632	438,986,635
次世代施設園芸モデル団地事業資産	16	0	0	16
合 計	2,914,219,409	18,964,312	133,406,569	2,799,777,152

4 特定資産の財源等の内訳

特定資産の財源等の内訳は、次のとおりである。

(単位：円)

科 目	当期末残高	(うち指定正味財産からの充当額)	(うち一般正味財産からの充当額)	(うち負債に 対応する額)
森林整備関連事業積立資産	9,730,000	(8,940,000)	(0)	(790,000)
農地保有合理化事業積立資産	20,860,000	(20,860,000)	(0)	(0)
農業後継者育成事業積立資産	549,753,575	(549,753,575)	(0)	(0)
退職給付引当資産	290,624,721	(0)	(0)	(290,624,721)
減価償却積立資産	66,525,303	(0)	(66,525,303)	(0)
資金運用積立資産	1,223,296,902	(0)	(521,796,902)	(701,500,000)
森林損害対策積立資産	200,000,000	(0)	(200,000,000)	(0)
緑化基金積立資産	438,986,635	(438,986,635)	(0)	(0)
次世代施設園芸モデル団地事業資産	16	(16)	(0)	(0)
合 計	2,799,777,152	(1,018,540,226)	(788,322,205)	(992,914,721)

5 担保に供している資産

三井住友銀行 定期預金 50,000,000円は、当座貸越契約の担保に供している。

6 固定資産の取得価額、減価償却累計額及び当期末残高

固定資産の取得価額、減価償却累計額及び当期末残高は、次のとおりである。

(単位：円)

科 目	取 得 価 額	減 価 償 却 累 計 額	当 期 末 残 高
特定資産			
次世代施設園芸モデル 団地事業資産	16	0	16
その他固定資産			
建 物	243,873,860	228,465,896	15,407,964
構 築 物	2,918,565	2,918,563	2
車 両 運 搬 具	50,870,135	47,646,175	3,223,960
機 械	4,710,000	4,709,996	4
工 具 器 具 備 品	17,984,172	15,341,687	2,642,485
計	320,356,732	299,082,317	21,274,415
合 計	320,356,748	299,082,317	21,274,431

次世代施設園芸モデル団地事業資産について、国庫補助金等の受入に伴い、圧縮記帳を実施した1,897,421,024円を取得価格から控除した。

7 森林勘定の増減額及びその残高

(1) 森林勘定の増減額及びその残高は、次のとおりである。

(単位：円)

区 分	前期末残高	当期増加額	当期減少額	当期減損損失額	当期末残高
分収造林事業	62,467,192,558	107,294,497	128,897,137	5,035,756,786	57,409,833,132
県営分収育林事業	4,353,504,882	6,467,439	7,255,721	0	4,352,716,600
合 計	66,820,697,440	113,761,936	136,152,858	5,035,756,786	61,762,549,732

(2) 減損損失累計額は、次のとおりである。

(単位：円)

区 分	前期末	当期減損額	累計
分収造林事業	0	5,035,756,786	5,035,756,786
県営分収育林事業	0	0	0
合 計	0	5,035,756,786	5,035,756,786

8 森林からの控除額

2 重要な会計方針(2)に記載する森林からの控除額は、次のとおりである。

(単位：円)

区 分	分収造林事業	県営分収育林事業	合 計
造林補助金等	19,095,742,887	806,446,667	19,902,189,554
森林整備交付金	1,073,683,469	4,299,360	1,077,982,829
利子補給金	6,402,882,759	147,231,800	6,550,114,559
公社運営費補助金	100,779,884	-	100,779,884
森林整備補助金	-	1,188,514,443	1,188,514,443
合 計	26,673,088,999	2,146,492,270	28,819,581,269

分収造林事業の経済林に係る兵庫県からの利子補給金累計 1,442,516,844 円

## 9 資産の評価に関する事項

### (1) 販売用資産の評価に関する事項

該当なし

### (2) 事業資産の減損損失に関する事項

当期「その他固定資産（森林資産）」に係る減損損失は次のとおりである。

#### ① 施業除地

分収造林事業により造林地に植栽した樹木のうち気象災害や獣被害、虫害などにより被災し、生育状況等から採算が見込めないとして、土地所有者との間で施業除地協定を締結した森林2,000ha（令和2～5年度締結）については、これにより販売収入が得られないことが確定したことから、次のとおり森林資産を減額した。

令和2～5年度締結 317件、2,000ha

取得原価5,035,756,786円 減損額5,035,756,786円

#### ② その他の森林資産

県が設置した「分収造林事業のあり方検討委員会」の報告書（令和6年5月）において、木材価格、施業コストについて近年の実績等を参考に実勢単価に置き換えて長期収支を算定した結果、借入金の完済は不可能と言わざるを得ないとの報告がなされた。これらは、借入利息を含めた取得原価により計上した森林資産評価額が時価評価と大きく乖離していることを示しており、上記「①施業除地」以外の全ての森林資産においても多額の減損が生じる見込みである。

一方、今後、県議会に設置された県政改革調査特別委員会において、県財政への影響と森林の公益的機能の両面から事業のあり方が議論されるなかで、主伐実施の是非を含めた施業方法についても検討がなされる見込みであり、その結果を待たなければ適切な時価評価が困難であることから、今期の財務諸表には反映されていない。

### (3) 森林資産情報に関する事項

#### ① 分収造林事業

ア 森林資産の貸借対照表価額と回収能力見込額

(単位：百万円)

森林資産	当期末貸借対照表価額	回収能力見込額
標準伐期齢未満	43,722	—
標準伐期齢以上	13,688	172
合計	57,410	—

(注1)標準伐期齢は、スギ80年、ヒノキ45年として算定

(注2)森林資産区分の貸借対照表価額は、それぞれの対象森林面積の割合で算定

(注3)標準伐期齢未満資産の回収能力見込額は、伐採できない生育途中の森林であることから算定から除外

(注4)標準伐期齢以上の回収能力見込額は、上記(2)②のとおり、「分収造林事業のあり方検討委員会」の議論を踏まえ、以下の条件で市場価逆算方法により仮に試算

- ＜試算条件＞
- 1) 試算単位は、植栽年度別・樹種別の最小単位
  - 2) 機構施業体系に基づく間伐実施
  - 3) 県森林簿に基づく収穫材積
  - 4) 木材価格はウッドショックを除いた3カ年平均（H30～R2）
  - 5) 伐出経費、管理費は過去実績（H30～R2）

イ 森林資産とその公益的機能評価額

(単位：億円／年)

公益的機能種別	評 価 額	
	兵庫県の森林全体	ひょうご農林機構
水資源貯留機能	921	32
洪水緩和機能	1,534	53
水質浄化機能	1,834	63
表面侵食防止機能	4,930	169
表層崩壊防止機能	1,891	65
二酸化炭素吸収機能	358	12
化石燃料代替機能	111	4
保健・レクリエーション機能	731	25
合 計	12,310	423

(注1)兵庫県の森林全体の評価額は、「平成13年度日本学術会議答申」評価方法を参考に兵庫県が試算したもの

(注2)農林機構の評価額は、兵庫県の評価額を面積按分して算定

参考：算定に使用した森林面積等	兵庫県の林野面積	565,000ha
	農林機構の森林資産面積	19,375ha

(※農林機構の森林面積は、令和6年3月31日時点)

ウ 経営改善対策等の情報

個々の森林の状況に応じ、経済性や公益性を考慮し、次の取組を進める。

- (1)利用間伐の事業量の拡大と低コスト化や有利販売等により収益の拡大を図る。
- (2)建材用に向かない林地残材等を木質バイオマス燃料材へ有効活用し、収益の拡大を図る。
- (3)収益が見込めない森林は、必要最小限の保育により手のかからない高齢林に転換する。

② 県営分収育林事業

ア 森林資産の貸借対照表価額と回収能力見込額

(単位：百万円)

森林資産	当期末貸借対照表価額	回収能力見込額
標準伐期齢未満	4,353	—
標準伐期齢以上	0	—
合計	4,353	—

(注1) スギ・ヒノキの標準伐期齢を100年としていることから、貸借対照表価額は全て標準伐期齢未満として算定

(注2) 回収能力見込額は、全て標準伐期齢未満の伐採できない生育途中の森林であることから算定から除外

イ 森林資産とその公益的機能評価額

(単位：億円/年)

公益的機能種別	評価額	
	兵庫県の森林全体	ひょうご農林機構
水資源貯留機能	921	4
洪水緩和機能	1,534	6
水質浄化機能	1,834	8
表面侵食防止機能	4,930	21
表層崩壊防止機能	1,891	8
二酸化炭素吸収機能	358	1
化石燃料代替機能	111	0
保健・レクリエーション機能	731	3
合計	12,310	51

(注1) 兵庫県の森林全体の評価額は、「平成13年度日本学術会議答申」評価方法を参考に兵庫県が試算したもの

(注2) 農林機構の評価額は、兵庫県の評価額を面積按分して算定

参考：算定に使用した森林面積等

兵庫県の林野面積	565,000ha
農林機構の森林資産面積	2,360ha

(※農林機構の森林面積は、令和6年3月31日時点)

10 満期保有目的の債券の内訳並びに帳簿価額、時価、評価損益

満期保有目的の債券の内訳並びに帳簿価額、時価、評価損益は、次のとおりである。

(単位：円)

種類及び銘柄	帳簿価額	時 価	評価損益
兵庫県住宅供給公社債			
令和 2 年 度 第 42 回	3,401,000,000	3,401,000,000	—
令和 3 年 度 第 45 回	667,000,000	667,000,000	—
令和 3 年 度 第 46 回	21,000,000	21,000,000	—
令和 4 年 度 第 49 回	242,000,000	242,000,000	—
令和 4 年 度 第 50 回	298,000,000	298,000,000	—
令和 5 年 度 第 51 回	535,000,000	535,000,000	—
合 計	5,164,000,000	5,164,000,000	—

11 補助金等の内訳並びに交付者、当期の増減額及び残高

補助金等の内訳並びに交付者、当期の増減額及び残高は、次のとおりである。

(単位：円)

補助金等の名称	交付者	前期末残高	当期増加額	当期減少額	当期末残高	貸借対照表上の記載区分
補助金						
農村地域づくり・農業の担い手育成事業補助金	兵庫県	0	45,560,000	45,560,000	0	
農地中間管理事業補助金	兵庫県	0	124,819,992	124,819,992	0	
農業委員会活動支援事業補助金	兵庫県	0	34,736,000	34,736,000	0	
楽農生活推進事業補助金	兵庫県	0	17,087,000	17,087,000	0	
燃料高騰対策事業補助金	兵庫県	0	757,000	757,000	0	
造林補助金等	兵庫県等	0	402,704,149	402,704,149	0	
利子補給金	兵庫県	0	441,988,843	441,988,843	0	
公社運営費補助金	兵庫県	0	195,761,150	195,761,150	0	
森林整備補助金	兵庫県	0	44,744,513	44,744,513	0	
緑化基金造成費補助金	兵庫県	466,535,267	0	27,548,632	438,986,635	緑化基金
合 計		466,535,267	1,308,158,647	1,335,707,279	438,986,635	

12 指定正味財産から一般正味財産への振替額の内訳

指定正味財産から一般正味財産への振替額の内訳は、次のとおりである。

内 容	金 額 (円)
経常収益への振替額	
農業後継者育成事業における令和5年度事業資金	104,257,938
緑化基金による森林の整備造成等事業における令和5年度事業資金	27,548,632
合 計	131,806,570

## II 附属明細書

### 附 属 明 細 書

#### 1 特定資産の明細

財務諸表に対する注記3「特定資産の増減額及び残高」に記載

#### 2 引当金の明細

(単位：円)

科 目	期首残高	当期増加額	当期減少額		期末残高
			目的使用	その他	
貸 倒 引 当 金	0	320,000	0	245,072	74,928
賞 与 引 当 金	50,998,818	51,398,972	50,998,818	0	51,398,972
退 職 給 付 引 当 金	274,354,584	16,270,137	0	0	290,624,721
合 計	325,353,402	67,989,109	50,998,818	245,072	342,098,621

(注)貸倒引当金の「当期減少額」欄の「その他」は、債権回収等による戻入額



### Ⅲ 財産目録

## 財 産 目 録

令和6年3月31日現在

(単位：円)

科 目	場所・数量等	使用目的等	金 額
I 資産の部			
1 流動資産			
現金	手元保管		534,200
預金	普通預金、定期預金 三井住友銀行神戸公務部	運転資金	3,228,446,302
	普通預金 三井住友銀行兵庫県庁出張所	〃	6,134,088
	普通預金、定期預金 兵庫県信用農業協同組合連合会本店	〃	3,859,718
	普通預金 但馬銀行福崎支店	〃	423,490
	普通預金 但馬銀行和田山支店	〃	751,264
	普通預金 但馬銀行緑が丘支店	〃	16,300,974
未収金	兵庫県 市町等 その他	補助金、委託金等 委託金等 業者負担金等	839,585,052 68,840,200 2,575,730
有価証券	兵庫県住宅供給公社債	分収造林事業等の事業資金	40,320,845
前払費用	保険会社等	各種保険料等	777,436
未成工事支出金	—	主間伐事業に係る2カ年施工分	120,318,100
貸倒引当金	—	違約金回収不可能見込額	△ 74,928
流動資産合計			4,328,792,471
2 固定資産			
(1) 特定資産			
森林整備関連事業 積立資産	兵庫県住宅供給公社債	公益目的保有財産であり、運用益を森林の育成・整備に関する事業の財源として使用	8,940,000
		森林整備関連事業に係る預り金であり、運用益を森林の育成・整備に関する事業の財源として使用	790,000
農地保有合理化事業 積立資産	兵庫県住宅供給公社債	公益目的保有財産であり、運用益を農地の有効活用推進事業の財源として使用	20,860,000
農業後継者育成事業 積立資産	普通預金 三井住友銀行神戸公務部	農業後継者育成事業に係る事業資金として積立	117,575,575
	出資金 兵庫県信用農業協同組合連合会本店	〃	100,000
	定期預金 兵庫県信用農業協同組合連合会本店	〃	334,078,000
	兵庫県住宅供給公社債	〃	98,000,000

(単位：円)

科目	場所・数量等	使用目的等	金額
退職給付引当資産	定期預金 三井住友銀行神戸公務部	退職金の支給に備えて積立	58,476,899
	定期預金 兵庫県信用農業協同組合連合会本店	〃	35,213,164
	兵庫県住宅供給公社債	〃	196,934,658
減価償却積立資産	定期預金 三井住友銀行神戸公務部	固定資産の更新に備えて積立	45,470,780
	兵庫県住宅供給公社債	〃	21,054,523
資金運用積立資産	定期預金 三井住友銀行神戸公務部	分収造林事業における経営基盤強化に備えて積立	54,196,928
	普通預金 兵庫県信用農業協同組合連合会本店	〃	30,000,000
	普通預金、定期預金 但馬銀行緑が丘支店	〃	40,000,000
	兵庫県住宅供給公社債	〃	1,099,099,974
森林損害対策積立資産	兵庫県住宅供給公社債	分収造林事業における造林木の災害復旧等に備えて積立	200,000,000
緑化基金積立資産	普通預金 三井住友銀行神戸公務部	緑化基金による森林の整備造成等事業に係る事業資金として積立	77,986,635
	兵庫県住宅供給公社債	〃	361,000,000
次世代施設園芸モデル団地事業資産	温室、集出荷施設他 加西市鶉野町・野条町	次世代施設園芸モデル団地事業に使用	16
(2)その他の固定資産			
建物	舎屋、倉庫、車庫 957.35㎡ 朝来市和田山町法道寺527他	公益目的保有財産であり、森林の育成・整備に関する事業に使用	15,407,962
	倉庫、車庫 320.50㎡ 神戸市西区神出町小束野30	〃	1
	作業員休憩所 45.00㎡ 宍粟市一宮町百千家満107-6他	〃	1
構築物	舎屋周辺緑化 朝来市和田山町法道寺527他	〃	2
車両運搬具	車両28台	〃	3,223,960
機械	林内作業車、バックホウ他	〃	4
工具器具備品	測量機器、無人航空機他	公益目的保有財産であり、森林の育成・整備に関する事業及び農地の有効活用推進事業等に使用	2,642,485
土地	1,947.09㎡ 朝来市和田山町法道寺527他	森林の育成・整備に関する事業に使用	43,398,000
	92,747.00㎡ 宍粟市一宮町百千家満107-6他	〃	3,140,503
	5,537.47㎡ たつの市揖西町小犬丸892-1他	〃	989,447

(単位：円)

科 目	場所・数量等	使用目的等	金 額
森林	19,375ha 分収造林事業地	森林の有する公益的機能の維持・増進を目的とした森林資産	57,409,833,132
	2,360ha 県営分収育林事業地	〃	4,352,716,600
電話加入権	078-361-8121他	固定電話の電話加入権	1,401,000
差入保証金	3件	社宅敷金及び法人ETCカード <sup>※</sup> 保証金	371,800
ソフトウェア	測量機器用ソフトウェア	公益目的保有財産であり、森林の育成・整備に関する事業に使用	1,038,400
長期立替金	35件	分収造林事業に係る土地所有者の立替金及び利息相当額	29,677,238
農作業受託貸付金	1件	農作業受託促進事業に係る農作業受託者への貸付金	5,000,000
出資金	(公社)全国農地保有合理化協会 コミュニケーションプラン協同組合	農地の有効活用推進事業の出資金 法人ETCカード <sup>※</sup> に係る出資金	350,000 10,000
投資有価証券	兵庫県住宅供給公社債	分収造林事業の長期資金	3,117,000,000
固定資産合計			67,785,977,687
資産合計			72,114,770,158
II 負債の部			
1 流動負債			
未払金	森林組合等 市町等 業者等 土地所有者等 その他	工事請負金等 緑化基金事業費等 各種事務費、事業費 分収交付金等 人件費、各種手数料	120,184,900 64,507,855 55,880,334 31,632,541 9,854,093
未払費用	兵庫県 日本政策金融公庫	借入金支払利息 〃	13,263,305 188,148,068
未成工事受入金	—	主間伐事業に係る2カ年施工分	64,049,984
前受金	施設利用者 受講者	兵庫県立三木山森林公園管理運営事業に係る施設利用料金収入等 「楽農生活」推進事業に係る受講料収入	3,279,450 3,990,000
預り金	機構職員等 森林組合等	社会保険料、所得税、住民税等 工事保証金	16,010,010 10,163,000
次期返済長期借入金	日本政策金融公庫 (公社)全国農地保有合理化協会	分収造林事業に係る借入金 農地の有効活用推進事業に係る借入金	227,537,728 1,000,000
賞与引当金	—	賞与の支給に備えた引当金	51,398,972
流動負債合計			860,900,240

(単位：円)

科 目	場所・数量等	使用目的等	金 額
2 固定負債			
預り保証金	シンエーフーズ(株)	県立三木山森林公園レストラン等 運營業務委託契約に係る保証金	1,400,000
県借入金	兵庫県	分収造林事業に係る借入金	39,411,600,000
		県営分収育林事業に係る借入金	4,535,000,000
公庫借入金	日本政策金融公庫	分収造林事業に係る借入金	28,352,960,454
市中金融機関等借 入金	(公社)全国農地保有合理化協会	農地の有効活用推進事業に係る 借入金	4,000,000
借入金未払利息	兵庫県	分収造林事業の借入金に係る未払 利息相当額	1,264,118,858
退職給付引当金	市中金融機関	退職金の支給に備えた引当金	290,624,721
森林整備関連事業 預り金	森林組合等	森林の育成・整備に関する事業に 係る長期預り金	790,000
固定負債合計			73,860,494,033
負債合計			74,721,394,273
正味財産			△ 2,606,624,115

## IV 収支計算書

### 収 支 計 算 書

令和5年4月1日から令和6年3月31日まで

(単位：円)

科 目	予 算 額	決 算 額	差 異	備 考
I 事業活動収支の部				
1 事業活動収入				
特定資産運用収入	4,392,000	4,387,231	4,769	
会費収入	19,875,000	19,875,000	0	
事業収入	1,746,391,000	1,747,160,071	△769,071	
補助金等収入	1,313,938,000	1,308,158,647	5,779,353	
雑収入	7,125,000	7,275,061	△150,061	
事業活動収入計	3,091,721,000	3,086,856,010	4,864,990	
2 事業活動支出				
農村地域づくり・農業の担い手育成事業費支出	206,466,000	200,697,921	5,768,079	
農地中間管理事業費支出	189,129,000	186,064,043	3,064,957	
農業委員会活動支援事業費支出	55,176,000	52,285,625	2,890,375	
楽農生活推進事業費支出	70,461,000	70,507,210	△46,210	収入増に伴う事業費の増
造林事業費支出	627,677,000	623,174,714	4,502,286	
県営分収育林事業費支出	33,611,000	30,426,951	3,184,049	
主間伐事業費支出	396,765,000	396,760,412	4,588	
緑化事業費支出	878,792,000	876,476,776	2,315,224	
受託事業費支出	191,961,000	190,817,747	1,143,253	
次世代施設園芸モデル団地事業費支出	3,196,000	3,195,272	728	
管理費支出	495,944,000	478,319,975	17,624,025	
事業活動支出計	3,149,178,000	3,108,726,646	40,451,354	
事業活動収支差額	△57,457,000	△21,870,636	△35,586,364	

(単位：円)

科 目	予 算 額	決 算 額	差 異	備 考
II 投資活動収支の部				
1 投資活動収入				
特定資産取崩収入	136,196,000	133,406,569	2,789,431	
固定資産売却収入	0	55,000	△55,000	
貸付金償還収入	2,100,000	2,100,000	0	
投資有価証券取崩収入	284,000,000	284,000,000	0	
投資活動収入計	422,296,000	419,561,569	2,734,431	
2 投資活動支出				
特定資産取得支出	18,968,000	18,964,312	3,688	
固定資産取得支出	3,315,000	3,313,420	1,580	
敷金・保証金支出	0	29,700	△29,700	
貸付金支出	5,000,000	5,000,000	0	
投資活動支出計	27,283,000	27,307,432	△24,432	
投資活動収支差額	395,013,000	392,254,137	2,758,863	
III 財務活動収支の部				
1 財務活動収入				
借入金収入	7,845,000	7,844,120	880	
財務活動収入計	7,845,000	7,844,120	880	
2 財務活動支出				
借入金返済支出	239,231,000	239,229,955	1,045	
財務活動支出計	239,231,000	239,229,955	1,045	
財務活動収支差額	△231,386,000	△231,385,835	△165	
当期収支差額	106,170,000	138,997,666	△32,827,666	
前期繰越収支差額	3,608,907,000	3,608,906,193	807	
次期繰越収支差額	3,715,077,000	3,747,903,859	△32,826,859	

収 支 計 算 書 内 訳 表

令和5年4月1日から令和6年3月31日まで

科 目	公益目的事業会計						小計
	1 農村地域づくり・農業の担い手育成事業	2 農地の有効活用推進事業	3 農業委員会支援事業	4 「楽農生活」推進事業	5 森林の育成・整備に関する事業	6 兵庫県立三木山森林公園管理運営事業	
I 事業活動収支の部							
1 事業活動収入							
① 特定資産運用収入	1,107,935	29,204	659	0	3,249,433	0	4,387,231
特定資産利息収入	1,107,935	29,204	659		3,249,433		4,387,231
② 会費収入	1,000,000	0	18,875,000	0	0	0	19,875,000
会費収入	1,000,000		18,875,000				19,875,000
③ 事業収入	48,235,000	60,488,077	8,859,000	53,320,210	1,422,209,717	115,256,600	1,708,368,604
農村地域づくり・農業の担い手育成事業収入	45,007,000						45,007,000
ひょうごの棚田保全・活性化事業収入	2,388,000						2,388,000
農村地域づくり・農業の担い手育成事業受講料収入	840,000						840,000
農地中間管理事業用地貸付収入		57,513,135					57,513,135
特例事業収入等		2,844,120					2,844,120
特例事業収入等		30,501					30,501
特例事業収入等		100,321					100,321
農業委員会活動支援事業収入			8,859,000				8,859,000
施設利用料金収入				31,510		3,719,500	3,751,010
楽農生活推進事業収入				43,187,000			43,187,000
楽農生活推進事業受講料収入				10,101,700			10,101,700
主間伐収入					268,248,722		268,248,722
利用間伐収入					15,120,082		15,120,082
立木補償金収入					31,943,990		31,943,990
緑化事業収入					1,044,271,500		1,044,271,500
県有林等管理事業収入					62,625,423		62,625,423
三木山森林公園管理事業収入						110,997,000	110,997,000
施設活動収入						540,100	540,100
次世代施設園芸モデル団地事業施設貸付収入							0
④ 補助金等収入	60,873,425	168,571,610	75,915,666	55,271,528	923,878,875	757,000	1,285,268,104
農村地域づくり・農業の担い手育成事業補助金収入	45,560,000						45,560,000
農地中間管理事業補助金収入		124,819,992					124,819,992
農業委員会活動支援事業補助金収入			34,736,000				34,736,000
楽農生活推進事業補助金収入				17,087,000			17,087,000
燃料高騰対策事業補助金収入						757,000	757,000
造林補助金収入					402,704,149		402,704,149
利子補給金収入					441,988,843		441,988,843
公社運営費補助金収入	15,313,425	43,751,618	41,179,666	38,184,528	34,441,370		172,870,607
森林整備補助金収入					44,744,513		44,744,513
⑤ 雑収入	783,228	35,233	305,008	343,392	4,732,669	52,875	6,252,405
受取利息収入	100,128	2,233	8		4,670,119		4,772,488
雑収入	683,100	33,000	305,000	343,392	62,550	52,875	1,479,917
⑥ 繰入金収入	0	0	0	26,000	0	4,681,192	4,707,192
繰入金収入				26,000		4,681,192	4,707,192
事業活動収入計	111,999,588	229,124,124	103,955,333	108,961,130	2,354,070,694	120,747,667	3,028,858,536

(単位：円)

収益事業等会計				法人会計	内部取引 控除	合計	科 目
1 施設利用者等 への利便提供事 業	2 次世代施設園 芸モデル団地事 業	3 緑化推進助成 事業	小計				
							I 事業活動収支の部
							1 事業活動収入
0	0	0	0	0	0	4,387,231	① 特定資産運用収入
						0	特定資産利息収入
0	0	0	0	0	0	19,875,000	② 会費収入
						0	会費収入
9,352,167	4,439,300	0	13,791,467	25,000,000	0	1,747,160,071	③ 事業収入
						0	農村地域づくり・農業の担い手育成事業収入
						0	ひょうごの棚田保全・活性化事業収入
						0	農村地域づくり・農業の担い手育成事業受講料収入
						0	農地中間管理事業収入
						0	用地貸付収入
						0	特例事業等収入
						0	特例地売渡収入
						0	特例地貸付収入
						0	特例事業等収入
						0	手例事業収入
						0	農業委員会活動支援事業収入
935,950			935,950			4,686,960	施設利用料金収入
						0	楽農生活推進収入
						0	楽農生活推進事業収入
						0	受講料収入
						0	主間伐収入
						0	利間伐収入
						0	立木補償金収入
				25,000,000		1,069,271,500	緑化事業収入
						0	県有林等管理事業収入
						0	三木山森林公園収入
8,416,217			8,416,217			8,956,317	施設活動収入
	4,439,300		4,439,300			4,439,300	次世代施設園芸モデル団地事業施設貸付収入
0	0	0	0	22,890,543	0	1,308,158,647	④ 補助金等収入
						0	農村地域づくり・農業の担い手育成事業補助金収入
						0	農地中間管理事業補助金収入
						0	農業委員会活動支援事業補助金収入
						0	楽農生活推進事業補助金収入
						0	補助金収入
						0	燃料高騰対策事業補助金収入
						0	造林補助金収入
						0	利子補給金収入
				22,890,543		195,761,150	公社運営費補助金収入
						0	森林整備補助金収入
374,656	0	0	374,656	648,000	0	7,275,061	⑤ 雑収入
						0	受取利息収入
374,656			374,656	648,000		4,772,488	雑収入
0	0	0	0	0	△4,707,192	0	⑥ 繰入金収入
						0	繰入金収入
9,726,823	4,439,300	0	14,166,123	48,538,543	△4,707,192	3,086,856,010	事業活動収入計



科 目	公益目的事業会計						小計
	1 農村地域づくり・農業の担い手育成事業	2 農地の有効活用推進事業	3 農業委員会支援事業	4 「楽農生活」推進事業	5 森林の育成・整備に関する事業	6 兵庫県立三木山森林公園管理運営事業	
2 事業活動支出							
① 農村地域づくり・農業の担い手育成事業費支出	200,697,921	0	0	0	0	0	200,697,921
農村地域づくり支援事業費支出	9,736,000						9,736,000
都市農村等交流事業費支出	2,554,000						2,554,000
ひょうごの棚田保全・活性化事業費支出	2,388,000						2,388,000
新規就農者確保対策事業費支出	31,069,358						31,069,358
就農者育成事業費支出	32,461,013						32,461,013
担い手経営レベルアップ事業費支出	6,734,210						6,734,210
農業後継者経営発展事業費支出	75,553,235						75,553,235
農業経営法人化支援総合事業費支出	13,591,000						13,591,000
雇用就農事業費支出	8,198,000						8,198,000
農福連携推進事業費支出	8,728,000						8,728,000
地域力向上集落営農塾等開催事業費支出	2,901,000						2,901,000
積立資産管理費支出	6,784,105						6,784,105
② 農地中間管理事業費支出	0	186,064,043	0	0	0	0	186,064,043
農地管理費支出		62,479,602					62,479,602
農地集積推進費支出		119,853,525					119,853,525
特例事業等用地費支出		2,844,120					2,844,120
特例事業等業務費支出		886,796					886,796
③ 農業委員会活動支援事業費支出	0	0	52,285,625	0	0	0	52,285,625
農業委員会活動強化事業費支出			5,944,000				5,944,000
農地法関連事業費支出			17,701,496				17,701,496
農地利用効率化事業費支出			240,000				240,000
機構集積支援事業費支出			16,456,733				16,456,733
耕作放棄地活用総合対策事業費支出			667,000				667,000
農業者年金事業費支出			3,962,000				3,962,000
農業・農業委員会活性化事業費支出			2,784,396				2,784,396
情報提供推進事業費支出			4,530,000				4,530,000
④ 楽農生活推進事業費支出	0	0	0	70,507,210	0	0	70,507,210
楽農生活センター管理事業費支出				43,315,210			43,315,210
楽農学校等事業費支出				26,287,000			26,287,000
新規就農者確保新事業費支出				705,000			705,000
ひょうご市民農園事業費支出				200,000			200,000
⑤ 造林事業費支出	0	0	0	0	623,174,714	0	623,174,714
保育間伐費支出					17,106,100		17,106,100
病虫害防除費支出					577,226		577,226
附帯工事費支出					129,237,478		129,237,478
新植費支出					25,478,200		25,478,200
工事雑費支出					26,134,431		26,134,431
借入金支払利息支出					424,641,279		424,641,279

(単位：円)

収益事業等会計				法人会計	内部取引 控除	合計	科 目
1 施設利用者等 への利便提供事 業	2 次世代施設園 芸モデル団地事 業	3 緑化推進助成 事業	小計				
							2 事業活動支出
0	0	0	0	0	0	200,697,921	① 農村地域づくり・農業の担い手 育成事業費支出
			0			9,736,000	農村地域づくり支援事業費支出
			0			2,554,000	都市農村等交流事業費支出
			0			2,388,000	ひょうごの棚田保全・ 活性化事業費支出
			0			31,069,358	新規就農者確保対策事業費支出
			0			32,461,013	就農者育成事業費支出
			0			6,734,210	担い手経営レベルアップ 事業費支出
			0			75,553,235	農業後継者経営発展 事業費支出
			0			13,591,000	農業経営法人化支援総合 事業費支出
			0			8,198,000	雇用就農事業費支出
			0			8,728,000	農福連携推進事業費支出
			0			2,901,000	地域力向上集落営農塾等開催 事業費支出
			0			6,784,105	積立資産管理費支出
0	0	0	0	0	0	186,064,043	② 農地中間管理事業費支出
			0			62,479,602	農地管理費支出
			0			119,853,525	農地集積推進費支出
			0			2,844,120	特例事業等用地費支出
			0			886,796	特例事業等業務費支出
0	0	0	0	0	0	52,285,625	③ 農業委員会活動支援事業費支出
			0			5,944,000	農業委員会活動強化 事業費支出
			0			17,701,496	農地法関連事業費支出
			0			240,000	農地利用効率化事業費支出
			0			16,456,733	機構集積支援事業費支出
			0			667,000	耕作放棄地活用総合対策 事業費支出
			0			3,962,000	農業者年金事業費支出
			0			2,784,396	農業・農業委員会活性化 事業費支出
			0			4,530,000	情報提供推進事業費支出
0	0	0	0	0	0	70,507,210	④ 楽農生活推進事業費支出
			0			43,315,210	楽農生活センター 管理事業費支出
			0			26,287,000	楽農学校等事業費支出
			0			705,000	新規就農者確保 事業費支出
			0			200,000	ひょうご市民農園 事業費支出
0	0	0	0	0	0	623,174,714	⑤ 造林事業費支出
			0			17,106,100	保育間伐費支出
			0			577,226	病虫害獣防除費支出
			0			129,237,478	附帯工事費支出
			0			25,478,200	新植費支出
			0			26,134,431	工事雑費支出
			0			424,641,279	借入金支払利息支出

科 目	公益目的事業会計						小計
	1 農村地域づくり・農業の担い手育成事業	2 農地の有効活用推進事業	3 農業委員会支援事業	4 「楽農生活」推進事業	5 森林の育成・整備に関する事業	6 兵庫県立三木山森林公園管理運営事業	
⑥ 県営分収育林事業費支出	0	0	0	0	30,426,951	0	30,426,951
附帯工事費支出					6,994,350		6,994,350
森林調査費支出					1,462,657		1,462,657
工事雑費支出					4,845,634		4,845,634
借入金支払利息支出					17,124,310		17,124,310
⑦ 主間伐事業費支出	0	0	0	0	396,760,412	0	396,760,412
主間伐事業費支出					340,654,251		340,654,251
利用間伐事業費支出					15,789,011		15,789,011
分収林処分事業費支出					40,317,150		40,317,150
⑧ 緑化事業費支出	0	0	0	0	875,274,776	0	875,274,776
事業共通費支出					62,068,559		62,068,559
直接事業費支出					786,964,585		786,964,585
森林整備費支出					26,241,632		26,241,632
⑨ 受託事業費支出	0	0	0	0	62,625,423	120,747,667	183,373,090
県有林等管理事業費支出					62,625,423		62,625,423
三木山森林公園管理出 事業費支出						120,747,667	120,747,667
⑩ 次世代施設園芸モデル団地 事業費支出	0	0	0	0	0	0	0
次世代施設園芸モデル団地 事業費支出							0
⑪ 管理費支出	15,313,425	43,751,618	46,648,554	38,453,920	284,320,104	0	428,487,621
人件費支出	15,313,425	43,751,618	46,339,991	38,184,528	223,237,587		366,827,149
物件費支出				269,392	3,983,939		4,253,331
その他経費支出			308,563		57,098,578		57,407,141
⑫ 繰入金支出	0	0	0	0	0	0	0
繰入金支出							0
事業活動支出計	216,011,346	229,815,661	98,934,179	108,961,130	2,272,582,380	120,747,667	3,047,052,363
事業活動収支差額	△104,011,758	△691,537	5,021,154	0	81,488,314	0	△18,193,827
II 投資活動収支の部							
1 投資活動収入							
① 特定資産取崩収入	104,257,938	0	0	0	27,922,631	0	132,180,569
減価償却積立資産取崩収入					1,599,999		1,599,999
緑化基金積立資産取崩収入					26,322,632		26,322,632
農業後継者育成事業積立 資産取崩収入	104,257,938						104,257,938
② 固定資産売却収入	0	0	0	0	55,000	0	55,000
車両運搬具売却収入					55,000		55,000
③ 貸付金償還収入	0	2,100,000	0	0	0	0	2,100,000
農作業受託貸付金償還収入		2,100,000					2,100,000
④ 投資有価証券取崩収入	0	0	0	0	284,000,000	0	284,000,000
投資有価証券取崩収入					284,000,000		284,000,000
投資活動収入計	104,257,938	2,100,000	0	0	311,977,631	0	418,335,569

(単位：円)

収益事業等会計				法人会計	内部取引 控除	合計	科 目
1 施設利用者等 への利便提供事 業	2 次世代施設園 芸モデル団地事 業	3 緑化推進助成 事業	小計				
0	0	0	0	0	0	30,426,951	⑥ 県営分収育林事業費支出
			0			6,994,350	附 帯 工 事 費 支 出
			0			1,462,657	森 林 調 査 費 支 出
			0			4,845,634	工 事 雑 費 支 出
			0			17,124,310	借 入 金 支 払 利 息 支 出
0	0	0	0	0	0	396,760,412	⑦ 主 間 伐 事 業 費 支 出
			0			340,654,251	主 間 伐 事 業 費 支 出
			0			15,789,011	利 用 間 伐 事 業 費 支 出
			0			40,317,150	分 収 林 処 分 事 業 費 支 出
0	0	1,202,000	1,202,000	0	0	876,476,776	⑧ 緑 化 事 業 費 支 出
			0			62,068,559	事 業 共 通 費 支 出
			0			786,964,585	直 接 事 業 費 支 出
		1,202,000	1,202,000			27,443,632	森 林 整 備 費 支 出
7,444,657	0	0	7,444,657	0	0	190,817,747	⑨ 受 託 事 業 費 支 出
			0			62,625,423	県 有 林 等 管 理 事 業 費 支 出
7,444,657			7,444,657			128,192,324	三 木 山 森 林 公 園 管 理 出 事 業 費 支 出
0	3,195,272	0	3,195,272	0	0	3,195,272	⑩ 次 世 代 施 設 園 芸 モ デ ル 団 地 事 業 費 支 出
	3,195,272		3,195,272			3,195,272	次 世 代 施 設 園 芸 モ デ ル 団 地 事 業 費 支 出
152,000	0	24,000	176,000	49,656,354	0	478,319,975	⑪ 管 理 費 支 出
			0	35,841,967		402,669,116	人 件 費 支 出
			0	3,285,364		7,538,695	物 件 費 支 出
152,000		24,000	176,000	10,529,023		68,112,164	そ の 他 経 費 支 出
4,707,192	0	0	4,707,192	0	△4,707,192	0	⑫ 繰 入 金 支 出
4,707,192			4,707,192		△4,707,192	0	繰 入 金 支 出
12,303,849	3,195,272	1,226,000	16,725,121	49,656,354	△4,707,192	3,108,726,646	事 業 活 動 支 出 計
△2,577,026	1,244,028	△1,226,000	△2,558,998	△1,117,811	0	△21,870,636	事 業 活 動 収 支 差 額
							II 投 資 活 動 収 支 の 部
							I 投 資 活 動 収 入
0	0	1,226,000	1,226,000	0	0	133,406,569	① 特 定 資 産 取 崩 収 入
			0			1,599,999	減 価 償 却 積 立 資 産 取 崩 収 入
		1,226,000	1,226,000			27,548,632	緑 化 基 金 積 立 資 産 取 崩 収 入
			0			104,257,938	農 業 後 継 者 育 成 事 業 積 立 資 産 取 崩 収 入
0	0	0	0	0	0	55,000	② 固 定 資 産 売 却 収 入
			0			55,000	車 両 運 搬 具 売 却 収 入
0	0	0	0	0	0	2,100,000	③ 貸 付 金 償 還 収 入
			0			2,100,000	農 作 業 受 託 貸 付 金 償 還 収 入
0	0	0	0	0	0	284,000,000	④ 投 資 有 価 証 券 取 崩 収 入
			0			284,000,000	投 資 有 価 証 券 取 崩 収 入
0	0	1,226,000	1,226,000	0	0	419,561,569	投 資 活 動 収 入 計

科 目	公益目的事業会計						小計
	1 農村地域づくり・農業の担い手育成事業	2 農地の有効活用推進事業	3 農業委員会支援事業	4 「楽農生活」推進事業	5 森林の育成・整備に関する事業	6 兵庫県立三木山森林公園管理運営事業	
2 投資活動支出							
① 特定資産取得支出	0	0	2,279,257	0	16,685,055	0	18,964,312
退職給付引当資産取得支出			2,279,257		13,990,880		16,270,137
減価償却積立資産取得支出					2,694,175		2,694,175
② 固定資産取得支出	246,180	0	0	0	3,067,240	0	3,313,420
工具器具備品購入支出	246,180				2,011,240		2,257,420
ソフトウェア支出					1,056,000		1,056,000
③ 敷金・保証金支出	0	0	0	0	29,700	0	29,700
差入保証金支出					29,700		29,700
④ 貸付金支出	0	5,000,000	0	0	0	0	5,000,000
農作業受託貸付金支出		5,000,000					5,000,000
投資活動支出計	246,180	5,000,000	2,279,257	0	19,781,995	0	27,307,432
投資活動収支差額	104,011,758	△2,900,000	△2,279,257	0	292,195,636	0	391,028,137
Ⅲ 財務活動収支の部							
1 財務活動収入							
① 借入金収入	0	7,844,120	0	0	0	0	7,844,120
市中金融機関等借入金収入		7,844,120					7,844,120
財務活動収入計	0	7,844,120	0	0	0	0	7,844,120
2 財務活動支出							
① 借入金返済支出	0	4,944,120	0	0	234,285,835	0	239,229,955
公庫借入金返済支出					234,285,835		234,285,835
市中金融機関等借入金返済支出		4,944,120					4,944,120
財務活動支出計	0	4,944,120	0	0	234,285,835	0	239,229,955
財務活動収支差額	0	2,900,000	0	0	△234,285,835	0	△231,385,835
当期収支差額	0	△691,537	2,741,897	0	139,398,115	0	141,448,475
前期繰越収支差額	1,565,089	5,195,598	8,021,558	0	3,359,537,605	0	3,374,319,850
次期繰越収支差額	1,565,089	4,504,061	10,763,455	0	3,498,935,720	0	3,515,768,325

(単位：円)

収益事業等会計				法人会計	内部取引 控除	合計	科 目
1 施設利用者等 への利便提供事 業	2 次世代施設園 芸モデル団地事 業	3 緑化推進助成 事業	小計				
							2 投資活動支出
0	0	0	0	0	0	18,964,312	① 特定資産取得支出
			0			16,270,137	退職給付引当資産取得支出
			0			2,694,175	減価償却積立資産取得支出
0	0	0	0	0	0	3,313,420	② 固定資産取得支出
			0			2,257,420	工具器具備品購入支出
			0			1,056,000	ソフトウェア支出
0	0	0	0	0	0	29,700	③ 敷金・保証金支出
			0			29,700	差入保証金支出
0	0	0	0	0	0	5,000,000	④ 貸付金支出
			0			5,000,000	農作業受託貸付金支出
0	0	0	0	0	0	27,307,432	投資活動支出計
0	0	1,226,000	1,226,000	0	0	392,254,137	投資活動収支差額
							III 財務活動収支の部
							1 財務活動収入
0	0	0	0	0	0	7,844,120	① 借入金収入
			0			7,844,120	市中金融機関等借入金収入
0	0	0	0	0	0	7,844,120	財務活動収入計
							2 財務活動支出
0	0	0	0	0	0	239,229,955	① 借入金返済支出
			0			234,285,835	公庫借入金返済支出
			0			4,944,120	市中金融機関等借入金 返済支出
0	0	0	0	0	0	239,229,955	財務活動支出計
0	0	0	0	0	0	△231,385,835	財務活動収支差額
△2,577,026	1,244,028	0	△1,332,998	△1,117,811	0	138,997,666	当期収支差額
204,607,778	10,189,364	0	214,797,142	19,789,201	0	3,608,906,193	前期繰越収支差額
202,030,752	11,433,392	0	213,464,144	18,671,390	0	3,747,903,859	次期繰越収支差額

## 収支計算書に対する注記

### 1 資金の範囲

資金の範囲には、現金預金、未収金、有価証券、前払費用、未成工事支出金、未払金、未払費用、未成工事受入金、前受金及び預り金を含めている。

なお、前期末及び当期末残高は、下記2に記載するとおりである。

### 2 次期繰越収支差額に含まれる資産及び負債の内訳

(単位：円)

科 目	前 期 末 残 高	当 期 末 残 高
現 金 預 金	1,668,235,053	3,256,450,036
未 収 金	987,429,287	911,000,982
有 価 証 券	1,303,650,939	40,320,845
前 払 費 用	1,095,840	777,436
未 成 工 事 支 出 金	112,940,500	120,318,100
合 計	4,073,351,619	4,328,867,399
未 払 金	173,047,143	282,059,723
未 払 費 用	201,669,408	201,411,373
未 成 工 事 受 入 金	46,822,392	64,049,984
前 受 金	8,174,500	7,269,450
預 り 金	34,731,983	26,173,010
合 計	464,445,426	580,963,540
次 期 繰 越 収 支 差 額	3,608,906,193	3,747,903,859

### 3 科目間の流用

農業委員会支援事業

(単位：円)

科 目	流用前予算	流用額	流用後予算
農業委員会活動支援事業費支出			
農地法関連事業費支出	20,418,000	△ 309,000	20,109,000
管理費支出			
その他経費支出	0	309,000	309,000
合 計	20,418,000	0	20,418,000

森林の育成・整備に関する事業

(単位：円)

科 目	流用前予算	流用額	流用後予算
緑化事業費支出			
事業共通費支出	68,230,000	△ 5,529,000	62,701,000
直接事業費支出	781,436,000	5,529,000	786,965,000
管理費支出			
その他経費支出	50,411,000	△ 30,000	50,381,000
敷金・保証金支出			
差入保証金支出	0	30,000	30,000
合 計	900,077,000	0	900,077,000

### Ⅲ 事業計画について

#### 1 令和6年度事業の概要

人口減少や少子高齢化が急速に進展する中、地域農業の担い手不足、地域活力・集落機能の低下等が一層進んでいることから、農業・農村の維持発展に向けて、地域の有する資源を最大限に活用した農業生産・地域づくりを進めていく必要がある。

また、森林は様々な多面的機能を有しており、グリーン社会の実現に向けて、主間伐や再造林等の適切な森林整備、木材利用の拡大が重要となっている。

こうした状況に対応するため、県、市町、農業委員会、JA、森林組合等との連携を一層強化しつつ、「農」・「林」一体となった農山村の総合的な地域づくりに資する事業を推進するとともに、機構自ら徹底した経営の合理化・効率化努力を継続していく。

なお、分収造林事業については、県において設置された「分収造林事業のあり方検討委員会」の検討状況や報告内容等を注視しつつ、県と連携・協議を行い、機構として適切な対応に努めていく。

#### ア 農村地域づくり・農業の担い手育成事業

農村の維持発展を目的として、他地域との交流や地域資源を活用したビジネス展開への助言など、市町が行う地域づくり計画作成や推進を支援し、農村の有する資源を最大限に活用した農村地域づくりを推進する。

また、担い手の確保・育成をさらに推進するとともに、担い手や自給的農家が将来にわたって安心して農業を継続できる地域づくりに向け、活用可能な農地と新規就農者とを結びつけるなど、地域全体での農地の有効活用を促進する。

##### (ア) 農村地域づくり事業

###### a 農村地域づくり支援事業

地域の特徴を生かした農村地域づくりへの市町の取り組みを支援するため、地域に寄り添い地域の将来像をサポートする人材の育成支援を行うとともに、市町が地域の将来計画を策定するにあたり、①当法人の各種事業等を一体的に活用する提案や、②地域の課題に応じた専門家の斡旋支援、③担い手不足の地域には、新たな担い手の参入誘導など、農村地域づくり及び農業の担い手を育成する。

区 分	事 業 内 容
農村地域づくり支援	・農村地域づくりの取組支援 ・農村地域づくりコーディネート力養成講座の開催
棚田地域への支援	・棚田地域の振興計画の作成を支援する専門家派遣 ・棚田地域の交流・学習会の開催

###### b 都市農村等交流事業

都市と農村の交流を促進するため、ボランティア活動の受け入れを希望する地区等（「ふるさとむら」）に対し、農村ボランティアの募集等の活動支援を行う。



c 農福連携推進事業

地域の高齢化がさらに進行するなか、多様な人材の農業参画を図るとともに、障害者の社会参画を実現する取組として「農福連携」に取り組む。

区 分	事 業 内 容
人材育成	農業・福祉の両分野の基本的な知識・経験を持ち、現場段階で両方の視点から助言できる人材を育成 ・農福連携技術支援者育成研修会の開催
相談及びマッチング	・農業者からの相談対応 ・農福連携を希望する農業者と福祉事業所等をマッチング

(イ) 農業の担い手育成事業

ひょうご就農支援センターを核に新規就農者の確保・育成や担い手のさらなる経営発展のための支援事業に取り組むことにより、就農から経営の確立まで、農業経営体の経営発展段階に応じた支援を行う。

なお、農業後継者育成事業積立資産活用事業の第3期対策（令和6～8年度）については、規模を縮小するとともに第3期対策終了後のあり方についても関係者と協議を進める。

a 新規就農者確保・育成推進事業

新規就農者への就農に関する相談や各種支援事業の情報提供を行うほか、担い手となる者への地域への溶け込みや関係機関の就農支援に要する経費への支援等、新規就農者の確保・育成のための支援事業に取り組む。

b 担い手の経営発展事業

新規就農者への就農に関する相談や各種支援事業の情報提供を行うほか、担い手となる者への地域への溶け込みや関係機関の就農支援に要する経費への支援等、新規就農者の確保・育成のための支援事業に取り組む。

区 分	事 業 内 容
新規就農者確保・育成推進事業	ひょうごの農トライアル事業、農業後継者育成モデル事業、地域の担い手定着応援事業ほか9事業
担い手の経営発展事業	ひょうご担い手MBA塾開設事業、農業後継者経営発展事業、農業経営法人化支援総合事業ほか4事業

イ 農地の有効活用推進事業

効率的かつ安定的な農業経営を営む者に対して農地の集積・集約化を図るため、農地中間管理事業による農地の貸借や特例事業による農地の買入・売渡、資金貸付による農作業受託を推進する。

また、市町による地域計画策定の進捗状況に応じて、担い手と自給的農家等が地域全体で農地活用を行う「いきいき農地バンク方式」の普及啓発をはじめ、農地中間管理事業の積極的な活用を呼びかける。

(ア) 農地中間管理事業

「農地中間管理事業の推進に関する法律」に基づき、県知事から農地中間管理機構の指定を受け、規模縮小する農業者の農地を規模拡大をめざす認定農業者や集落営農法人、農業参入企業等へ農地の集積・集約化を進める。

区 分	事 業 内 容
農地中間管理事業による農地の貸借	<ul style="list-style-type: none"> <li>・規模縮小農業者等から担い手への農地貸借の仲介</li> <li>・賃料の徴収・支払、契約の内容変更・解約・更新</li> <li>・中間保有期間中の農地の保全管理</li> <li>・遊休農地や所有者不明農地の活用</li> </ul>
事業推進活動	<ul style="list-style-type: none"> <li>・関係機関との連携強化（県や県域団体との連携会議15回）</li> <li>・事業制度やいきいき農地バンク方式の普及啓発（地域計画の協議の場への参加と事業の制度説明や活用の呼びかけ）</li> <li>・市町等への業務委託</li> </ul>
農地中間管理機構の運営	<ul style="list-style-type: none"> <li>・農地バンク戦略会議等の開催</li> <li>・評価委員会の開催</li> <li>・担当者研修会等の開催、国や他府県との意見交換会等への参加による職員のスキルアップ</li> </ul>

(イ) 農地中間管理機構の事業の特例（売買事業）等

規模縮小する農業者から農地を買入れ、規模拡大をめざす認定農業者等に売渡しを行うとともに、農作業受託で規模拡大をめざす認定農業者等に資金の貸付を行う。

区 分	事 業 内 容
農地中間管理機構の事業の特例（売買事業）	買 入     :     3.0ha（6件） 売 渡     :     3.0ha（6件）
農作業受託促進事業	継 続     :     5.6ha（1件） 新 規     :     8.0ha（2件）

ウ 農業委員会支援事業

「農業委員会等に関する法律」に基づき、県知事から指定を受けた農業委員会ネットワーク機構として、農地制度の適正執行や農地利用の最適化推進などにかかる農業委員会活動を支援する。

(ア) 兵庫県農業会議関係事業

農業委員会支援のための諸事業等に取り組むため、市町農業委員長、農業団体役員等を会員とする兵庫県農業会議において、農業委員会ネットワーク業務の推進方針や事業実施計画の検討・提案等を行う。

区 分	事 業 内 容
常設委員会 〔常任委員会、農地委員会、 担い手・企画委員会〕	<ul style="list-style-type: none"> <li>・農業委員会ネットワーク業務の推進方針等の協議</li> <li>・農地法に基づく転用面積 30 a 超え案件等の審議</li> <li>・農業・農村施策の改善意見等の協議</li> </ul>
農業委員会会長・事務局長 会議等	<ul style="list-style-type: none"> <li>・農業委員会組織の活動方針等の協議</li> </ul>

(イ) 農業委員会支援のための諸事業

農業委員・農地利用最適化推進委員を対象とした研修や農業委員会活動事例の収集・提供等を行い、農業委員会活動の強化を図る。

区 分	事 業 内 容
農業委員会活動強化事業	農業委員・推進委員等への各種研修・情報提供の実施
農地利用効率化事業	農業委員会サポートシステムのデータ整備、利用促進を支援
機構集積支援事業	農地利用最適化推進のための農業委員会への研修
耕作放棄地活用総合対策事業	農地パトロール等の支援
農業者年金事業	新規加入者確保のための研修会の開催や受給者管理等の支援
農業・農業委員会活動活性化事業	農業施策・農地税制等に関する意見集約、要請活動等の実施
情報提供推進事業	農業及び農業委員会関係の情報収集・提供

エ 「楽農生活」推進事業

(7) 兵庫楽農生活センター管理運営事業

a 施設の管理運営、広報等

県からの指定管理（令和6年度から3年間）の初年度を迎え、県民の誰もが「農」に関する様々な体験や学習、実践を通じて、自然と親しみ、自然と共に生きることを実感しながら、食と「農」を楽しむことができる「楽農生活」を推進する。

このため、民間参画事業者との連携による新たな体験イベントの企画やSNS等を活用した情報発信などにより、魅力ある楽農生活推進の拠点として、兵庫楽農生活センターの管理運営を行う。

b 楽農学校等事業

農業を趣味としたい人から仕事にしたい人（就農）等その目的に応じた知識や技術を習得できる「楽農学校」を実施する。

また、農作物栽培、加工、食などの体験・交流を支援する「楽農交流事業」等を民間参画事業者とともに実施する。

区 分	事 業 内 容
楽農学校事業	生きがい農業コース、就農コース、有機農業塾
楽農交流事業	親子農業体験教室、農作物栽培体験、食体験（レストラン）等
新規就農者確保事業	「農業次世代人材投資資金（準備型）」の給付申請等への支援

オ 分収造林事業

分収造林地(約2万ha)について、森林の適正管理に向け利用間伐や作業道開設を中心に取り組み、利用間伐に伴い発生する林地残材等を木質バイオマス燃料に活用するなど、安定的な県産材の供給と収益の確保を図る。

また、保育が必要な森林についても、森林の持つ公益的機能が最大限に発揮できるように管理に努める。

なお、県の「分収造林事業のあり方検討委員会」の検討状況や報告内容等を注視し、適切な対応に努める。

(ア) 事業計画

区 分		事 業 量	区 分		事 業 量
主 間 伐	主 伐	—	保 育	下 刈	10ha
	間 伐	450ha (400ha)		除 伐	10ha
作業道開設		81,000m (72,000m)		間 伐	100ha
				枝 打	10ha
				木 起	10ha
				計	140ha

(注) ( ) 書きは外数で、令和6・7年度の2カ年施工分

(イ) 施業除地協定の推進

マツなどの植栽地が広葉樹林化し、収益が見込めない自然林について、土地所有者と分収契約の施業除地協定の手続きを進めており、令和6年度は600haの協定を締結する。

カ 県営分収育林事業

土地所有者の管理が行われず放置された生育途中のスギ・ヒノキ林を対象に分収育林契約を締結(約2,400ha)し、所有者に代わり、公益的機能と経済価値の高い100年生の森林を造成するため、間伐等の適正な森林管理を実施する。

区 分	事 業 量
利 用 間 伐	10ha
保 育 間 伐	20ha
作 業 道 開 設	1,000m

キ 森林整備事業

(7) 緊急防災林整備（溪流対策）

流木・土石流災害が発生する恐れのある危険溪流沿いの森林において、危険木の除去や広葉樹の植栽等の緩衝林整備や簡易流木止め施設を設置する。

区 分	箇所数	面積	事 業 内 容
基本計画調査	20	200ha	森林現況調査、森林整備計画、防災施設等の配置計画の策定 等
整備造成工事	21	228ha	森林整備（間伐、危険木の除去、深根性広葉樹の植栽）、簡易流木止め施設の設置 等

(4) 里山防災林整備

山地災害の危険性の高い集落裏山の里山林において、人家への倒木の恐れのある危険木の伐採等の森林整備や柵工等の簡易な防災施設を設置する。

区 分	箇所数	面積	事 業 内 容
基本計画調査	20	200ha	森林現況調査、土壌調査、森林整備計画、防災施設の配置計画の策定 等
整備造成工事	21	242ha	森林整備（危険木除去、本数調整伐等）、簡易防災施設（土留工、柵工等）、管理歩道の設置 等

(7) 野生動物共生林整備

野生動物による農作物被害等が甚大な地域において、人と野生動物との棲み分けを図るバッファークーンの設置や広葉樹林整備を実施する。

区 分	箇所数	面積	事 業 内 容
基本計画調査	14	360ha	森林現況調査、動物痕跡調査、農作物被害調査、森林整備計画の策定 等
整備造成工事	16	272ha	バッファークーンの設置、森林整備（実のなる広葉樹の植栽等）、管理歩道の設置 等

ク 緑化事業

(ア) 緑化基金による森林の整備造成等事業

人工林の適正な管理や里山林の再生等をめざす「新ひょうごの森づくり」を推進するため、緑化基金を活用した間伐や里山林整備、再造林等を実施する。

事業名	事業量	事業内容
「森林管理 100% 作戦」推進事業	1,000ha	間伐が必要な森林について、森林所有者等が負担する国造林事業の補助金残額に一部助成
住民参画型里山林再生事業	240ha	地域住民自らが行う里山林整備活動に要する資機材等の購入等に対し、一部助成
協働の森づくり推進事業	1 式	県民の里山への理解、森を守り育てる若い世代の森づくり活動への参加を促進するため、「ひょうご里山フェスタ」イベントの運営経費を助成
企業の森づくり推進事業	1 式	CSR活動として、企業等の団体が行う森づくり活動に対して、活動場所の斡旋、活動作業の指導等に要する経費を助成

(イ) 受託事業

治山事業（保安林整備）や砂防事業（グリーンベルト整備）、森林環境譲与税事業等を活用した森林整備事業など、県や市町が実施する事業の調査・計画策定、設計積算業務を実施する。

区分	件数	事業内容	
兵庫県	農林水産部	3	治山事業等の整備計画の調査・計画策定、設計積算業務
	土木部	1	砂防事業等の整備計画の調査・計画策定、設計積算業務 工事施工監理業務等
	企業庁	1	森林整備の計画の調査・計画策定、設計積算業務
	小計	5	
市町等	9	森林環境譲与税等を活用した森林整備計画の調査・計画策定 設計積算業務、市町管理施設内の緑地や樹木の管理 等	
計	14		

ケ 県有林等の管理等受託事業

県民の身近な森として利活用している県有林や森林の乱開発等を抑止するために県が取得した県有環境林において、林内の巡視や危険木の伐採等の維持管理を実施する。

区 分	箇 所	面 積
県 有 林 〔巡視等財産管理〕	10	275ha
県 有 環 境 林 〔林内巡視、森林保全等〕	11	1,313ha

コ 県立三木山森林公園管理運営事業

県から指定管理（令和4～8年度）を受け、市街地に隣接した約81haの自然豊かな森林公園において、県民の文化・レクリエーション活動、森林環境学習の場として、人と森林とのふれあいを深める取組を推進する。

このため、屋内外施設の適正な管理運営、利用促進に向けた公園情報の発信、体験イベントなどに取り組む。また、生物多様性を育む公園として、草原や水辺(湿地)環境の維持保全などに取り組むとともに、三木市から天然記念物の指定(令和5年4月21日)を受けた「コバノミツバツツジ群落」の整備など、「人と森林との共生」を実現する魅力ある公園として、管理運営を行う。

サ 次世代施設園芸モデル団地事業

国及び県の補助金を活用して加西市に整備した「ひょうご次世代施設園芸モデル団地」の適切な管理、運営を行うため、兵庫県次世代施設園芸モデル団地運営協議会の方針のもと、県・地元市等と協力して、その施設を活用して事業を行う(株)兵庫ネクストファームに施設を貸し付ける賃貸事業を実施する。

区 分	事 業 内 容
貸 付 先 ( 施 設 運 営 主 体 )	(株)兵庫ネクストファーム
貸 付 期 間	2015(平成27年)8月1日～2025年(令和7年)8月31日



2 令和6年度予算

収 支 予 算 書

令和6年4月1日から令和7年3月31日まで

(単位：千円)

科 目	予 算 額	前年度予算額	増 減	備 考
I 事業活動収支の部				
1 事業活動収入				
特定資産運用収入	3,933	2,220	1,713	
会費収入	19,875	19,875	0	
事業収入	1,938,012	1,905,505	32,507	緑化事業収入の増に伴う増等
補助金等収入	1,551,557	1,625,070	△73,513	事業量の減に伴う補助金の減
寄付金収入	20	20	0	
雑収入	4,857	11,050	△6,193	
事業活動収入計	3,518,254	3,563,740	△45,486	
2 事業活動支出				
農村地域づくり・農業の担い手育成事業費支出	180,366	221,050	△40,684	農業後継者育成事業見直しによる減等
農地中間管理事業費支出	249,479	247,669	1,810	
農業委員会活動支援事業費支出	57,399	56,147	1,252	
楽農生活推進事業費支出	58,140	54,748	3,392	
造林事業費支出	807,030	895,534	△88,504	事業量の減
県営分収育林事業費支出	46,263	46,205	58	
主間伐事業費支出	492,081	600,250	△108,169	事業量の減
緑化事業費支出	1,061,259	954,889	106,370	緑税事業の事業量の増等
受託事業費支出	168,681	172,246	△3,565	
次世代施設園芸モデル団地事業費支出	3,456	3,404	52	
管理費支出	539,408	480,455	58,953	人件費の増等
事業活動支出計	3,663,562	3,732,597	△69,035	
事業活動収支差額	△145,308	△168,857	23,549	

(単位：千円)

科 目	予 算 額	前年度予算額	増 減	備 考
Ⅱ 投資活動収支の部				
1 投資活動収入				
特定資産取崩収入	129,702	150,001	△20,299	農業後継者育成事業見直しによる減等
敷金・保証金戻り収入	710	710	0	
貸付金償還収入	7,000	8,100	△1,100	
投資有価証券取崩収入	3,117,000	0	3,117,000	翌年度に償還となる有価証券を流動資産へ振替
投資活動収入計	3,254,412	158,811	3,095,601	
2 投資活動支出				
特定資産取得支出	16,148	18,210	△2,062	
固定資産取得支出	6,500	4,000	2,500	
敷金・保証金支出	700	700	0	
貸付金支出	30,000	30,000	0	
投資活動支出計	53,348	52,910	438	
投資活動収支差額	3,201,064	105,901	3,095,163	
Ⅲ 財務活動収支の部				
1 財務活動収入				
借入金収入	60,000	60,000	0	
財務活動収入計	60,000	60,000	0	
2 財務活動支出				
借入金返済支出	1,268,161	266,994	1,001,167	繰上償還の増
財務活動支出計	1,268,161	266,994	1,001,167	
財務活動収支差額	△1,208,161	△206,994	△1,001,167	
当期収支差額	1,847,595	△269,950	2,117,545	
前期繰越収支差額	3,715,077	3,548,167	166,910	
次期繰越収支差額	5,562,672	3,278,217	2,284,455	

収 支 予 算 書 内 訳 表

令和6年4月1日から令和7年3月31日まで

科 目	公益目的事業会計						小計
	1 農村地域づくり・農業の担い手育成事業	2 農地の有効活用推進事業	3 農業委員会支援事業	4 「楽農生活」推進事業	5 森林の育成・整備に関する事業	6 兵庫県立三木山森林公園管理運営事業	
I 事業活動収支の部							
1 事業活動収入							
① 特定資産運用収入	980	29	0	0	2,924	0	3,933
特定資産利息収入	980	29			2,924		3,933
② 会費収入	1,000	0	18,875	0	0	0	19,875
会費収入	1,000		18,875				19,875
③ 事業収入	59,295	97,622	8,864	41,831	1,580,883	111,737	1,900,232
農村地域づくり・農業の担い手育成事業収入	56,491						56,491
ひょうごの棚田保全・活性化事業収入	1,804						1,804
農村地域づくり・農業の担い手育成事業受講料収入	1,000						1,000
農地中間管理事業用地貸付収入		67,322					67,322
特例事業等収入		30,000					30,000
特例事業等収入		300					300
農業委員会活動支援事業収入			8,864				8,864
施設利用料金収入				66		2,913	2,979
楽農生活推進事業収入				29,710			29,710
楽農生活推進事業受講料収入				12,055			12,055
主間伐収入					320,760		320,760
利用間伐収入					7,321		7,321
立木補償金収入					3,268		3,268
緑化事業収入					1,200,931		1,200,931
県有林等管理事業収入					48,603		48,603
三木山森林公園管理事業収入						108,111	108,111
施設活動収入						713	713
次世代施設園芸モデル団地事業施設貸付収入							0
④ 補助金等収入	61,576	195,422	77,938	57,692	1,136,040	0	1,528,668
農村地域づくり・農業の担い手育成事業補助金収入	45,761						45,761
農地中間管理事業補助金収入		150,597					150,597
農業委員会活動支援事業補助金収入			33,038				33,038
楽農生活推進事業補助金収入				16,309			16,309
造林補助金収入					569,218		569,218
利子補給金収入					489,511		489,511
国庫助成金収入		1,000					1,000
公社運営費補助金収入	15,815	43,825	44,900	41,383	33,165		179,088
森林整備補助金収入					44,146		44,146
⑤ 寄付金収入	10	0	0	0	10	0	20
寄付金収入	10				10		20
⑥ 雑収入	610	10	5	195	3,448	0	4,268
受取利息収入	10	10			3,438		3,458
雑収入	600		5	195	10		810
⑦ 繰入金収入	0	0	0	249	0	5,269	5,518
繰入金収入				249		5,269	5,518
事業活動収入計	123,471	293,083	105,682	99,967	2,723,305	117,006	3,462,514

(単位：千円)

収益事業等会計				法人会計	内部取引 控除	合計	科 目
1 施設利用者等 への利便提供事 業	2 次世代施設園 芸モデル団地事 業	3 緑化推進助成 事業	小計				
							I 事業活動収支の部
							1 事業活動収入
0	0	0	0	0	0	3,933	① 特定資産運用収入
			0			3,933	特定資産利息収入
0	0	0	0	0	0	19,875	② 会費収入
			0			19,875	会費収入
8,341	4,439	0	12,780	25,000	0	1,938,012	③ 事業収入
			0			56,491	農村地域づくり・農業の 担い手育成事業収入
			0			1,804	ひょうごの棚田保全・ 活性化事業収入
			0			1,000	農村地域づくり・農業の担い手 育成事業受講料収入
			0			67,322	農地中間管理事業 農用地貸付収入
			0			30,000	特例事業等 特用地売渡収入
			0			300	特例事業等 手数料収入
			0			8,864	農業委員会活動支援事業収入
587			587			3,566	施設利用料金収入
			0			29,710	楽農生活推進 事業収入
			0			12,055	楽農生活推進事業 受講料収入
			0			320,760	主間伐収入
			0			7,321	利用間伐収入
			0			3,268	立木補償金収入
			0	25,000		1,225,931	緑化事業収入
			0			48,603	県有林等管理事業収入
			0			108,111	三木山森林公園 管理事業収入
7,754			7,754			8,467	施設活動収入
	4,439		4,439			4,439	次世代施設園芸モデル団地 事業施設貸付収入
0	0	0	0	22,889	0	1,551,557	④ 補助金等収入
			0			45,761	農村地域づくり・農業の担い手 育成事業補助金収入
			0			150,597	農地中間管理事業補助金収入
			0			33,038	農業委員会活動支援事業 補助金収入
			0			16,309	楽農生活推進事業 補助金収入
			0			569,218	造林補助金収入
			0			489,511	利子補給金収入
			0			1,000	国庫助成金収入
			0	22,889		201,977	公社運営費補助金収入
			0			44,146	森林整備補助金収入
0	0	0	0	0	0	20	⑤ 寄付金収入
			0			20	寄付金収入
579	0	0	579	10	0	4,857	⑥ 雑収入
			0	10		3,468	受取利息収入
579			579			1,389	雑収入
0	0	0	0	0	△5,518	0	⑦ 繰入金収入
			0		△5,518	0	繰入金収入
8,920	4,439	0	13,359	47,899	△5,518	3,518,254	事業活動収入計

科 目	公益目的事業会計						小計
	1 農村地域づくり・農業の担い手育成事業	2 農地の有効活用推進事業	3 農業委員会支援事業	4 「楽農生活」推進事業	5 森林の育成・整備に関する事業	6 兵庫県立三木山森林公園管理運営事業	
2 事業活動支出							
① 農村地域づくり・農業の担い手育成事業費支出	180,366	0	0	0	0	0	180,366
農村地域づくり支援事業費支出	13,336						13,336
都市農村等交流事業費支出	2,261						2,261
ひょうごの棚田保全・活性化事業費支出	1,804						1,804
新規就農者確保対策事業費支出	35,581						35,581
就農者育成事業費支出	26,764						26,764
担い手経営レベルアップ事業費支出	7,995						7,995
農業後継者経営発展事業費支出	42,500						42,500
農業経営法人化支援総合事業費支出	20,879						20,879
雇用就農事業費支出	10,870						10,870
農福連携推進事業費支出	7,945						7,945
地域力向上集落営農塾等開催事業費支出	2,431						2,431
積立資産管理費支出	8,000						8,000
② 農地中間管理事業費支出	0	249,479	0	0	0	0	249,479
農地管理費支出		72,251					72,251
農地集積推進費支出		145,668					145,668
農地整備費支出		1,000					1,000
特例事業等用地費支出		30,000					30,000
特例事業等業務費支出		560					560
③ 農業委員会活動支援事業費支出	0	0	57,399	0	0	0	57,399
農業委員会活動強化事業費支出			6,244				6,244
農地法関連事業費支出			20,265				20,265
農地利用効率化事業費支出			240				240
機構集積支援事業費支出			17,015				17,015
耕作放棄地活用総合対策事業費支出			667				667
農業者年金事業費支出			3,967				3,967
農業・農業委員会活性化事業費支出			4,771				4,771
情報提供推進事業費支出			4,230				4,230
④ 楽農生活推進事業費支出	0	0	0	58,140	0	0	58,140
楽農生活センター管理事業費支出				29,386			29,386
楽農学校等事業費支出				28,049			28,049
新規就農者確保出事業費支出				705			705
⑤ 造林事業費支出	0	0	0	0	807,030	0	807,030
下刈費支出					2,607		2,607
除伐費支出					3,476		3,476
保育間伐費支出					23,485		23,485
枝打費支出					2,937		2,937
木起費支出					2,200		2,200
病虫害獣防除費支出					1,100		1,100
附帯工事費支出					266,970		266,970
工事雑費支出					37,294		37,294
借入金支払利息支出					466,961		466,961

(単位：千円)

収益事業等会計				法人会計	内部取引 控除	合計	科 目
1 施設利用者等 への利便提供事 業	2 次世代施設園 芸モデル団地事 業	3 緑化推進助成 事業	小計				
							2 事業活動支出
0	0	0	0	0	0	180,366	① 農村地域づくり・農業の担い手 育成事業費支出
			0			13,336	農村地域づくり支援事業費支出
			0			2,261	都市農村等交流事業費支出
			0			1,804	ひょうごの棚田保全・ 活性化事業費支出
			0			35,581	新規就農者確保対策事業費支出
			0			26,764	就農者育成事業費支出
			0			7,995	担い手経営レベルアップ 事業費支出
			0			42,500	農業後継者経営発展 事業費支出
			0			20,879	農業経営法人化支援総合 事業費支出
			0			10,870	雇用就農事業費支出
			0			7,945	農福連携推進事業費支出
			0			2,431	地域力向上集落営農塾等開催 事業費支出
			0			8,000	積立資産管理費支出
0	0	0	0	0	0	249,479	② 農地中間管理事業費支出
			0			72,251	農地管理費支出
			0			145,668	農地集積推進費支出
			0			1,000	農地整備費支出
			0			30,000	特例事業等用地費支出
			0			560	特例事業等業務費支出
0	0	0	0	0	0	57,399	③ 農業委員会活動支援事業費支出
			0			6,244	農業委員会活動強化 事業費支出
			0			20,265	農地法関連事業費支出
			0			240	農地利用効率化事業費支出
			0			17,015	機構集積支援事業費支出
			0			667	耕作放棄地活用総合対策 事業費支出
			0			3,967	農業者年金事業費支出
			0			4,771	農業・農業委員会活性化 事業費支出
			0			4,230	情報提供推進事業費支出
0	0	0	0	0	0	58,140	④ 楽農生活推進事業費支出
			0			29,386	楽農生活センター 管理事業費支出
			0			28,049	楽農学校等事業費支出
			0			705	新規就農者確保出 新事業費支出
0	0	0	0	0	0	807,030	⑤ 造林事業費支出
			0			2,607	下刈費支出
			0			3,476	除伐費支出
			0			23,485	保育間伐費支出
			0			2,937	枝打費支出
			0			2,200	木起費支出
			0			1,100	病害虫獣防除費支出
			0			266,970	附帯工事費支出
			0			37,294	工事雑費支出
			0			466,961	借入金支払利息支出

科 目	公益目的事業会計						小計
	1 農村地域づくり・農業の担い手育成事業	2 農地の有効活用推進事業	3 農業委員会支援事業	4 「楽農生活」推進事業	5 森林の育成・整備に関する事業	6 兵庫県立三木山森林公園管理運営事業	
⑥ 県営分収育林事業費支出	0	0	0	0	46,263	0	46,263
保育間伐費支出					6,043		6,043
附帯工事費支出					5,454		5,454
森林調査費支出					2,762		2,762
工事雑費支出					9,454		9,454
借入金支払利息支出					22,550		22,550
⑦ 主間伐事業費支出	0	0	0	0	492,081	0	492,081
主間伐事業費支出					431,933		431,933
利用間伐事業費支出					7,618		7,618
分収林処分事業費支出					52,530		52,530
⑧ 緑化事業費支出	0	0	0	0	1,060,057	0	1,060,057
事業共通費支出					74,414		74,414
直接事業費支出					965,858		965,858
森林整備費支出					19,785		19,785
⑨ 受託事業費支出	0	0	0	0	48,603	117,006	165,609
県有林等管理事業費支出					48,603		48,603
三木山森林公園管理事業費支出						117,006	117,006
⑩ 次世代施設園芸モデル団地事業費支出	0	0	0	0	0	0	0
次世代施設園芸モデル団地事業費支出							0
⑪ 管理費支出	15,815	43,825	48,940	41,827	340,222	0	490,629
人件費支出	15,815	43,825	48,940	41,383	267,537		417,500
物件費支出				444	3,806		4,250
その他経費支出					68,879		68,879
⑫ 繰入金支出	0	0	0	0	0	0	0
繰入金支出							0
事業活動支出計	196,181	293,304	106,339	99,967	2,794,256	117,006	3,607,053
事業活動収支差額	△72,710	△221	△657	0	△70,951	0	△144,539
II 投資活動収支の部							
1 投資活動収入							
① 特定資産取崩収入	72,710	0	0	0	55,766	0	128,476
退職給付引当資産取崩収入					30,939		30,939
減価償却積立資産取崩収入					4,896		4,896
農業後継者育成事業積立資産取崩収入	72,710						72,710
緑化基金積立資産取崩収入					19,931		19,931
② 敷金・保証金戻り収入	0	0	0	0	710	0	710
差入保証金戻り収入					700		700
長期立替金戻り収入					10		10
③ 貸付金償還収入	0	7,000	0	0	0	0	7,000
農作業受託貸付金償還収入		7,000					7,000
④ 投資有価証券取崩収入	0	0		0	3,117,000	0	3,117,000
投資有価証券取崩収入					3,117,000		3,117,000
投資活動収入計	72,710	7,000	0	0	3,173,476	0	3,253,186

(単位：千円)

収益事業等会計				法人会計	内部取引 控除	合計	科 目
1 施設利用者等 への利便提供事 業	2 次世代施設園 芸モデル団地事 業	3 緑化推進助成 事業	小計				
0	0	0	0	0	0	46,263	⑥ 県営分収育林事業費支出
			0			6,043	保育間伐費支出
			0			5,454	附帯工事費支出
			0			2,762	森林調査費支出
			0			9,454	工事雑費支出
			0			22,550	借入金支払利息支出
0	0	0	0	0	0	492,081	⑦ 主間伐事業費支出
			0			431,933	主間伐事業費支出
			0			7,618	利用間伐事業費支出
			0			52,530	分収林処分事業費支出
0	0	1,202	1,202	0	0	1,061,259	⑧ 緑化事業費支出
			0			74,414	事業共通費支出
			0			965,858	直接事業費支出
		1,202	1,202			20,987	森林整備費支出
3,072	0	0	3,072	0	0	168,681	⑨ 受託事業費支出
			0			48,603	県有林等管理事業費支出
3,072			3,072			120,078	三木山森林公園管理 事業費支出
0	3,456	0	3,456	0	0	3,456	⑩ 次世代施設園芸モデル団地 事業費支出
	3,456		3,456			3,456	次世代施設園芸モデル団地 事業費支出
210	0	24	234	48,545	0	539,408	⑪ 管理費支出
			0	36,048		453,548	人件費支出
10			10	1,968		6,228	物件費支出
200		24	224	10,529		79,632	その他経費支出
5,518	0	0	5,518	0	△5,518	0	⑫ 繰入金支出
5,518			5,518		△5,518	0	繰入金支出
8,800	3,456	1,226	13,482	48,545	△5,518	3,663,562	事業活動支出計
120	983	△1,226	△123	△646	0	△145,308	事業活動収支差額
							II 投資活動収支の部
							1 投資活動収入
0	0	1,226	1,226	0	0	129,702	① 特定資産取崩収入
			0			30,939	退職給付引当資産取崩収入
			0			4,896	減価償却積立資産取崩収入
			0			72,710	農業後継者育成事業積立 資産取崩収入
		1,226	1,226			21,157	緑化基金積立資産取崩収入
0	0	0	0	0	0	710	② 敷金・保証金戻り収入
			0			700	差入保証金戻り収入
			0			10	長期立替金戻り収入
0	0	0	0	0	0	7,000	③ 貸付金償還収入
			0			7,000	農業受託貸付金償還収入
0	0	0	0	0	0	3,117,000	④ 投資有価証券取崩収入
			0			3,117,000	投資有価証券取崩収入
0	0	1,226	1,226	0	0	3,254,412	投資活動収入計



科 目	公益目的事業会計						小計
	1 農村地域づくり・農業の担い手育成事業	2 農地の有効活用推進事業	3 農業委員会支援事業	4 「楽農生活」推進事業	5 森林の育成・整備に関する事業	6 兵庫県立三木山森林公園管理運営事業	
2 投資活動支出							
① 特定資産取得支出	0	0	1,843	0	14,305	0	16,148
退職給付引当資産取得支出			1,843		11,354		13,197
減価償却積立資産取得支出					2,951		2,951
② 固定資産取得支出	0	0	0	0	6,500	0	6,500
車両運搬具購入支出					6,500		6,500
③ 敷金・保証金支出	0	0	0	0	700	0	700
差入保証金支出					700		700
④ 貸付金支出	0	30,000	0	0	0	0	30,000
農作業受託貸付金支出		30,000					30,000
投資活動支出計	0	30,000	1,843	0	21,505	0	53,348
投資活動収支差額	72,710	△23,000	△1,843	0	3,151,971	0	3,199,838
Ⅲ 財務活動収支の部							
1 財務活動収入							
① 借入金収入	0	60,000	0	0	0	0	60,000
市中金融機関等借入金収入		60,000					60,000
財務活動収入計	0	60,000	0	0	0	0	60,000
2 財務活動支出							
① 借入金返済支出	0	37,000	0	0	1,231,161	0	1,268,161
公庫借入金返済支出					1,231,161		1,231,161
市中金融機関等借入金返済		37,000					37,000
財務活動支出計	0	37,000	0	0	1,231,161	0	1,268,161
財務活動収支差額	0	23,000	0	0	△1,231,161	0	△1,208,161
当期収支差額	0	△221	△2,500	0	1,849,859	0	1,847,138
前期繰越収支差額	1,565	4,447	8,022	0	3,472,431	0	3,486,465
次期繰越収支差額	1,565	4,226	5,522	0	5,322,290	0	5,333,603

(注) 1 一時借入金限度額 800,000千円

2 債務負担額 383,940千円 (令和7年度森林の育成・整備に関する事業 383,940千円)

(単位：千円)

収益事業等会計				法人会計	内部取引 控除	合計	科 目
1 施設利用者等 への利便提供事 業	2 次世代施設園 芸モデル団地事 業	3 緑化推進助成 事業	小計				
							2 投資活動支出
0	0	0	0	0	0	16,148	① 特定資産取得支出
			0			13,197	退職給付引当資産取得支出
			0			2,951	減価償却積立資産取得支出
0	0	0	0	0	0	6,500	② 固定資産取得支出
			0			6,500	車両運搬具購入支出
0	0	0	0	0	0	700	③ 敷金・保証金支出
			0			700	差入保証金支出
0	0	0	0	0	0	30,000	④ 貸付金支出
			0			30,000	農作業受託貸付金支出
0	0	0	0	0	0	53,348	投資活動支出計
0	0	1,226	1,226	0	0	3,201,064	投資活動収支差額
							Ⅲ 財務活動収支の部
							1 財務活動収入
0	0	0	0	0	0	60,000	① 借入金収入
			0			60,000	市中金融機関等借入金収入
0	0	0	0	0	0	60,000	財務活動収入計
							2 財務活動支出
0	0	0	0	0	0	1,268,161	① 借入金返済支出
			0			1,231,161	公庫借入金返済支出
			0			37,000	市中金融機関等借入金 返済支出
0	0	0	0	0	0	1,268,161	財務活動支出計
0	0	0	0	0	0	△1,208,161	財務活動収支差額
120	983	0	1,103	△646	0	1,847,595	当期収支差額
200,500	11,432	0	211,932	16,680	0	3,715,077	前期繰越収支差額
200,620	12,415	0	213,035	16,034	0	5,562,672	次期繰越収支差額

## 公益財団法人 兵庫県営林緑化労働基金

### I 総括

法人名 公益財団法人 兵庫県営林緑化労働基金		所在地	神戸市中央区北長狭通5丁目5番18号		
設立年月日	昭和49年1月11日	所管課	農林水産部林務課		
<p>設立目的</p> <p>県内の林業労働者に対して退職一時金を支給することを主たる事業とするとともに、林業労働者に関する各種の事業を行うことにより、県土の緑化の推進並びに林業の発展と福祉の向上に寄与する。</p>					
<p>設置に係る根拠（関係条例等）</p> <p>公益社団法人及び公益財団法人の認定等に関する法律第4条（公益認定） 兵庫県知事より「林業労働力の確保の促進に関する法律第11条」に基づく「林業労働力確保支援センター」として指定</p>					
基本財産	126,000,000円				
うち本県出捐金の額	80,000,000円（出資比率 63%）				
主な出捐団体	神戸市他28市12町（39,807,000円） 兵庫県森林組合連合会（2,000,000円）等				
役・職員の状況	役職員数	役員数 10人 常勤 0人（うち県派遣 0人、その他 0人） 非常勤 10人（うち県派遣 3人、その他 7人） 職員数 6人（うち県派遣 0人、その他 6人）			
		役職名・氏名・その他職名			常勤・非常勤の別
	代表者	理事長	守本 真一	兵庫県農林水産部長	非常勤
	その他役員	専務理事	河田 尚顯	兵庫県農林水産部林務課長	非常勤
		理事	天野 修二	朝来市副市長	非常勤
		理事	堀井 宏之	丹波篠山市副市長	非常勤
		理事	山本 高士	上郡町副町長	非常勤
		理事	西村 徹	新温泉町副町長	非常勤
		理事	春名 善樹	しそ森林組合代表理事組合長	非常勤
		理事	北脇 実	養父市森林組合代表理事組合長	非常勤
監事		大西 利政	兵庫県農林水産部総務課長	非常勤	
監事	船田 穰	中はりま森林組合代表理事組合長	非常勤		
組織概要	評議員会 —— 理事長 —— 専務理事 —— 事務局長 —— 職員（5名） <div style="margin-left: 100px;">                     └── 理事（6名）                      └── 監事（2名）                 </div>				

## II 決算状況について

### 1 令和5年度事業の概要

#### (1) 総括的事項

林業労働力の確保・育成を目的に、「林業労働力確保支援センター」による事業推進のための協議会を開催するとともに、林業事業者への指導や雇用管理研修会を実施したほか、新規就業者確保・定着事業や林業就業者技術力向上事業に取り組んだ。

また、林業従事者の健康診断事業を県内8地区において実施するとともに、退職一時金給付事業に加入契約している23事業者中、12事業者の雇用労働者の退職時における退職一時金の給付の事務を行った。

#### (2) 事業実績等具体的事項

##### ア 林業労働力確保支援事業

###### (ア) 林業事業者育成事業（決算額 359千円）

区 分	実 績
林業労働力育成協議会	委員9人、県下の林業労働力確保・育成対策について協議
雇用管理研修会	14事業者(25人)が受講

###### (イ) 新規就業者確保・定着事業（決算額 1,216千円）

区 分	実 績
合同就業相談会	3会場に参加、相談者数(兵庫県ブース)29人
林業体験講習	7日間、受講者6人、内1人が就労
林業の仕事PR事業	山の学校、山崎高校で実施、参加生徒数18人

###### (ウ) 林業就業者技術力向上事業（決算額 2,613千円）

区 分	実 績
森林経営高度化研修	7日間、28事業者(延べ70人)が受講
林業機械高度化研修	10日間、25事業者(延べ68人)が受講
林業架線作業技術研修	2日間、4事業者(7人)が受講

##### イ 林業従事者特殊健診事業

受診事業者数	受診者総数	健診結果				
		正 常	要観察	要注意	要処置	その他
68	484人	388人	78人	0人	0人	18人

※その他:現職種による疾病ではなく、就労制限はないが、療養指導が必要な者

##### ウ 退職一時金給付事業

加入事業者	令 和 5 年 度 退 職 者			退職一時金 給 付 額
	一時金給付者	非給付者	計	
23	29人	1人	30人	20,366,900円

## 2 令和5年度決算

## 貸借対照表

令和6年3月31日現在

(単位:円)

科 目	当年度	前年度	増 減
<b>I 資産の部</b>			
1. 流動資産			
現金 預 金	22,901,071	29,700,433	△ 6,799,362
未 収 金	7,958,757	7,959,531	△ 774
未 収 収 益	25,342	94,586	△ 69,244
前 払 金	4,810	4,810	0
有 価 証 券	4,975,900	0	4,975,900
流動資産合計	35,865,880	37,759,360	△ 1,893,480
2. 固定資産			
(1) 基本財産			
定期 預 金	230,560	247,840	△ 17,280
投資 有 価 証 券	125,769,440	125,752,160	17,280
基本財産合計	126,000,000	126,000,000	0
(2) 特定資産			
就業促進資金貸付事業積立資産	4,534,493	4,534,449	44
退職給付引当資産	394,126	274,502	119,624
林業労働退職給付準備金引当資産	266,362,200	263,123,900	3,238,300
森林整備担い手対策基金引当資産	2,021,757,041	2,011,187,858	10,569,183
特定資産合計	2,293,047,860	2,279,120,709	13,927,151
(3) その他固定資産			
什 器 備 品	1	1	0
電 話 加 入 権	50,300	50,300	0
投資 有 価 証 券	0	4,975,900	△ 4,975,900
その他固定資産合計	50,301	5,026,201	△ 4,975,900
固定資産合計	2,419,098,161	2,410,146,910	8,951,251
資産合計	2,454,964,041	2,447,906,270	7,057,771
<b>II 負債の部</b>			
1. 流動負債			
未 払 金	537,897	417,316	120,581
預 り 金	449,862	324,641	125,221
賞 与 引 当 金	893,621	1,020,385	△ 126,764
流動負債合計	1,881,380	1,762,342	119,038
2. 固定負債			
就業促進借入金	4,500,000	4,500,000	0
退職給付引当金	394,126	274,502	119,624
林業労働退職給付準備金	266,362,200	263,123,900	3,238,300
固定負債合計	271,256,326	267,898,402	3,357,924
負債合計	273,137,706	269,660,744	3,476,962
<b>III 正味財産の部</b>			
1. 指定正味財産			
出 捐 金	126,000,000	126,000,000	0
森林整備担い手対策基金	2,021,757,041	2,011,187,858	10,569,183
指定正味財産合計	2,147,757,041	2,137,187,858	10,569,183
(うち基本財産への充当額)	(126,000,000)	(126,000,000)	(0)
(うち特定資産への充当額)	(2,021,757,041)	(2,011,187,858)	(10,569,183)
2. 一般正味財産	34,069,294	41,057,668	△ 6,988,374
(うち特定資産への充当額)	(34,493)	(34,449)	(44)
正味財産合計	2,181,826,335	2,178,245,526	3,580,809
負債及び正味財産合計	2,454,964,041	2,447,906,270	7,057,771

## 正味財産増減計算書

令和5年4月1日から令和6年3月31日まで

(単位:円)

科 目	当年度	前年度	増 減
I 一般正味財産増減の部			
1 経常増減の部			
(1) 経常収益			
基本財産運用益	423,285	417,546	5,739
基本財産受取利息	423,285	417,546	5,739
特定資産運用益	964,060	798,367	165,693
特定資産受取利息	964,060	798,367	165,693
事業収益	2,291,476	2,293,032	△ 1,556
地域林業雇用改善促進受託事業収益	113,476	115,032	△ 1,556
林業事業体育成受託事業収益	2,178,000	2,178,000	0
掛金収益	19,086,200	19,884,760	△ 798,560
加入者掛金収益	19,086,200	19,884,760	△ 798,560
受取補助金等	28,673,077	35,510,107	△ 6,837,030
受取労働力確保対策補助金	946,000	1,111,000	△ 165,000
受取兵庫県交付金	0	28,841,596	△ 28,841,596
受取健診事業助成金	1,495,260	1,484,260	11,000
受取運営費補助金	4,303,197	4,073,251	229,946
受取森林整備担い手対策基金振替額	21,928,620	0	21,928,620
受取負債担金	2,270,250	2,219,250	51,000
受取負債担金	2,270,250	2,219,250	51,000
雑収益	18,022	18,022	0
受取利息	18,022	18,022	0
経常収益計	53,726,370	61,141,084	△ 7,414,714
(2) 経常費用			
事業費	48,056,045	51,782,771	△ 3,726,726
給料手当	9,827,278	10,383,976	△ 556,698
賞与引当金繰入額	541,588	484,825	56,763
林業労働者退職給付金	1,255,400	1,256,800	△ 1,400
林業労働者退職給付準備金繰入額	22,349,800	23,627,100	△ 1,277,300
福利厚生費	1,241,800	1,256,294	△ 14,494
会議費	2,800	4,500	△ 1,700
旅費交通費	549,314	616,023	△ 66,709
通信運搬費	211,421	206,199	5,222
消耗品費	229,571	328,331	△ 98,760
印刷製本費	397,324	510,600	△ 113,276
光熱水料費	176,525	119,624	56,901
賃借料	3,058,149	3,095,319	△ 37,170
保険料	27,865	47,290	△ 19,425
諸謝金	1,342,960	1,486,730	△ 143,770
租税公課	1,200	1,200	0
支払助成金	2,720,400	4,242,500	△ 1,522,100
支払手数料	99,880	91,960	7,920
委託費	3,993,000	3,910,500	82,500
図書購入費	12,170	21,700	△ 9,530
雑費	17,600	91,300	△ 73,700

(単位:円)

科 目	当年度	前年度	増 減
管 理 費	12,106,259	11,545,413	560,846
給 料 手 当	7,399,007	6,951,767	447,240
賞 与 引 当 金 繰 入 額	352,033	535,560	△ 183,527
退 職 給 付 引 当 金 繰 入 額	119,624	102,047	17,577
福 利 厚 生 費	1,173,593	1,147,590	26,003
会 議 費	89,200	57,000	32,200
旅 費 交 通 費	92,427	95,714	△ 3,287
通 信 運 搬 費	46,906	47,472	△ 566
消 耗 什 器 備 品 費	0	94,600	△ 94,600
消 耗 品 費	65,291	70,010	△ 4,719
印 刷 製 本 費	32,225	42,849	△ 10,624
光 熱 水 料 費	88,262	37,128	51,134
賃 借 料	1,219,731	947,021	272,710
保 険 料	4,810	5,000	△ 190
諸 謝 金	858,000	858,000	0
租 税 公 課	2,900	2,900	0
広 告 宣 伝 費	10,000	10,000	0
支 払 負 担 金	204,000	198,600	5,400
支 払 分 担 金	143,000	143,000	0
支 払 手 数 料	50,050	47,355	2,695
雑 費	155,200	151,800	3,400
経 常 費 用 計	60,162,304	63,328,184	△ 3,165,880
評価損益等調整前当期経常増減額	△ 6,435,934	△ 2,187,100	△ 4,248,834
評 価 損 益 等 計	0	0	0
当 期 経 常 増 減 額	△ 6,435,934	△ 2,187,100	△ 4,248,834
2 経 常 外 増 減 の 部			
(1) 経 常 外 収 益			
経 常 外 収 益 計	0	0	0
(2) 経 常 外 費 用			
過 年 度 損 益 修 正 損	552,440	0	552,440
経 常 外 費 用 計	552,440	0	552,440
当 期 経 常 外 増 減 額	△ 552,440	0	△ 552,440
当 期 一 般 正 味 財 産 増 減 額	△ 6,988,374	△ 2,187,100	△ 4,801,274
一 般 正 味 財 産 期 首 残 高	41,057,668	43,244,768	△ 2,187,100
一 般 正 味 財 産 期 末 残 高	34,069,294	41,057,668	△ 6,988,374
II 指 定 正 味 財 産 増 減 の 部			
受 取 補 助 金 等	0	2,000,000,000	△ 2,000,000,000
森 林 整 備 担 手 対 策 基 金 造 成 補 助 金	0	1,900,000,000	△ 1,900,000,000
森 林 整 備 担 手 対 策 基 金 振 替 額	0	100,000,000	△ 100,000,000
特 定 資 産 運 用 益	32,497,803	11,187,858	21,309,945
森 林 整 備 担 手 対 策 基 金 運 用 益	32,497,803	11,187,858	21,309,945
一 般 正 味 財 産 へ の 振 替 額	△ 21,928,620	0	△ 21,928,620
一 般 正 味 財 産 へ の 振 替 額	△ 21,928,620	0	△ 21,928,620
当 期 指 定 正 味 財 産 増 減 額	10,569,183	2,011,187,858	△ 2,000,618,675
指 定 正 味 財 産 期 首 残 高	2,137,187,858	126,000,000	2,011,187,858
指 定 正 味 財 産 期 末 残 高	2,147,757,041	2,137,187,858	10,569,183
III 正 味 財 産 期 末 残 高	2,181,826,335	2,178,245,526	3,580,809

# 正味財産増減計算書内訳表

令和5年4月1日から令和6年3月31日まで

(単位:円)

科 目	公益目的事業					法人会計	合 計
	【公1】 林業労働力 確保支援事業	【公2】 林業従事者 特殊健診事業	【公3】 退職一時金 給付事業	共 通	小 計		
I 一般正味財産増減の部							
1. 経常増減の部							
(1) 経常収益							
基本財産運用益	0	0	0	0	0	423,285	423,285
基本財産受取利息	0	0	0	0	0	423,285	423,285
特定資産運用益	44	0	964,016	0	964,060	0	964,060
特定資産受取利息	44	0	964,016	0	964,060	0	964,060
事業収益	2,291,476	0	0	0	2,291,476	0	2,291,476
地域林業雇用改善促進受託事業収益	113,476	0	0	0	113,476	0	113,476
林業事業体育成受託事業収益	2,178,000	0	0	0	2,178,000	0	2,178,000
掛金収益	0	0	19,086,200	0	19,086,200	0	19,086,200
加入者掛金収益	0	0	19,086,200	0	19,086,200	0	19,086,200
受取補助金等	946,000	1,495,260	0	14,548,847	16,990,107	11,682,970	28,673,077
受取労働力確保対策補助金	946,000	0	0	0	946,000	0	946,000
受取健診事業助成金	0	1,495,260	0	0	1,495,260	0	1,495,260
受取運営費補助金	0	0	0	0	0	4,303,197	4,303,197
受取森林整備担い手対策基金振替額	0	0	0	14,548,847	14,548,847	7,379,773	21,928,620
受取負担金	0	2,270,250	0	0	2,270,250	0	2,270,250
受取負担金	0	2,270,250	0	0	2,270,250	0	2,270,250
雑収益	18,018	0	0	0	18,018	4	18,022
受取利息	18,018	0	0	0	18,018	4	18,022
経常収益計	3,255,538	3,765,510	20,050,216	14,548,847	41,620,111	12,106,259	53,726,370
(2) 経常費用							
事業費	15,944,641	5,625,254	26,486,150	0	48,056,045	0	48,056,045
給料手当	7,135,374	850,418	1,841,486	0	9,827,278	0	9,827,278
賞与引当金繰入額	431,853	0	109,735	0	541,588	0	541,588
林業労働者退職給付金	0	0	1,255,400	0	1,255,400	0	1,255,400
林業労働者退職給付準備金繰入額	0	0	22,349,800	0	22,349,800	0	22,349,800
福利厚生費	937,009	137,555	167,236	0	1,241,800	0	1,241,800
会議費	2,800	0	0	0	2,800	0	2,800
旅費交通費	398,723	150,591	0	0	549,314	0	549,314
通信運搬費	127,498	63,526	20,397	0	211,421	0	211,421
消耗品費	203,675	20,868	5,028	0	229,571	0	229,571
印刷製本費	347,470	17,631	32,223	0	397,324	0	397,324
光熱水料費	106,252	26,141	44,132	0	176,525	0	176,525
賃借料	2,059,137	359,859	639,153	0	3,058,149	0	3,058,149
保険料	27,865	0	0	0	27,865	0	27,865
諸謝金	1,342,960	0	0	0	1,342,960	0	1,342,960
租税公課	1,200	0	0	0	1,200	0	1,200
支払助成金	2,720,400	0	0	0	2,720,400	0	2,720,400
支払手数料	75,955	2,365	21,560	0	99,880	0	99,880
委託費	0	3,993,000	0	0	3,993,000	0	3,993,000
図書購入費	12,170	0	0	0	12,170	0	12,170
雑費	14,300	3,300	0	0	17,600	0	17,600



(単位:円)

科 目	公益目的事業					法人会計	合 計
	【公1】 林業労働力 確保支援事業	【公2】 林業従事者 特殊健診事業	【公3】 退職一時金 給付事業	共 通	小 計		
管 理 費	0	0	0	0	0	12,106,259	12,106,259
給 料 手 当	0	0	0	0	0	7,399,007	7,399,007
賞 与 引 当 金 繰 入 額	0	0	0	0	0	352,033	352,033
退 職 給 付 引 当 金 繰 入 額	0	0	0	0	0	119,624	119,624
福 利 厚 生 費	0	0	0	0	0	1,173,593	1,173,593
会 議 費	0	0	0	0	0	89,200	89,200
旅 費 交 通 費	0	0	0	0	0	92,427	92,427
通 信 運 搬 費	0	0	0	0	0	46,906	46,906
消 耗 品 費	0	0	0	0	0	65,291	65,291
印 刷 製 本 費	0	0	0	0	0	32,225	32,225
光 熱 水 料 費	0	0	0	0	0	88,262	88,262
賃 借 料	0	0	0	0	0	1,219,731	1,219,731
保 険 料	0	0	0	0	0	4,810	4,810
諸 謝 金	0	0	0	0	0	858,000	858,000
租 税 公 課	0	0	0	0	0	2,900	2,900
広 告 宣 伝 費	0	0	0	0	0	10,000	10,000
支 払 負 担 金	0	0	0	0	0	204,000	204,000
支 払 分 担 金	0	0	0	0	0	143,000	143,000
支 払 手 数 料	0	0	0	0	0	50,050	50,050
雑 費	0	0	0	0	0	155,200	155,200
経 常 費 用 計	15,944,641	5,625,254	26,486,150	0	48,056,045	12,106,259	60,162,304
評価損益等調整前当期経常増減額	△ 12,689,103	△ 1,859,744	△ 6,435,934	14,548,847	△ 6,435,934	0	△ 6,435,934
評 価 損 益 等 計	0	0	0	0	0	0	0
当 期 経 常 増 減 額	△ 12,689,103	△ 1,859,744	△ 6,435,934	14,548,847	△ 6,435,934	0	△ 6,435,934
2. 経 常 外 増 減 の 部							
(1) 経 常 外 収 益							
経 常 外 収 益 計	0	0	0	0	0	0	0
(2) 経 常 外 費 用							
過 年 度 損 益 修 正 損	0	0	552,440	0	552,440	0	552,440
経 常 外 費 用 計	0	0	552,440	0	552,440	0	552,440
当 期 経 常 外 増 減 額	0	0	△ 552,440	0	△ 552,440	0	△ 552,440
他 会 計 振 替 額	0	0	0	0	0	0	0
当 期 一 般 正 味 財 産 増 減 額	△ 12,689,103	△ 1,859,744	△ 6,988,374	14,548,847	△ 6,988,374	0	△ 6,988,374
一 般 正 味 財 産 期 首 残 高	.	.	.	.	.	.	41,057,668
一 般 正 味 財 産 期 末 残 高	.	.	.	.	.	.	34,069,294
Ⅱ 指 定 正 味 財 産 増 減 の 部							
特 定 資 産 運 用 益	0	0	0	21,005,003	21,005,003	11,492,800	32,497,803
森 林 整 備 担 手 対 策 基 金 運 用 益	0	0	0	21,005,003	21,005,003	11,492,800	32,497,803
一 般 正 味 財 産 へ の 振 替 額	0	0	0	△ 14,548,847	△ 14,548,847	△ 7,379,773	△ 21,928,620
一 般 正 味 財 産 へ の 振 替 額	0	0	0	△ 14,548,847	△ 14,548,847	△ 7,379,773	△ 21,928,620
当 期 指 定 正 味 財 産 増 減 額	0	0	0	6,456,156	6,456,156	4,113,027	10,569,183
指 定 正 味 財 産 期 首 残 高	.	.	.	.	.	.	2,137,187,858
指 定 正 味 財 産 期 末 残 高	.	.	.	.	.	.	2,147,757,041
Ⅲ 正 味 財 産 期 末 残 高	.	.	.	.	.	.	2,181,826,335

## 財務諸表に対する注記

### 1 重要な会計方針

- (1) 有価証券の評価基準または評価方法  
満期保有目的の債券……………原価基準によっている。
- (2) 固定資産の減価償却の方法  
什器備品……………定率法によっている。
- (3) 引当金の計上基準  
賞与引当金……………当期に帰属する期間の賞与支給見込み額を計上している。  
退職給付引当金……………期末退職給与の自己都合要支給額に相当する金額を計上している。
- (4) 消費税等の会計処理  
消費税等の会計処理は、税込方式によっている。
- (5) 会計基準  
財務諸表の作成については「公益法人会計基準」(平成20年4月11日内閣府公益認定等委員会)に基づき作成している。

### 2 基本財産及び特定資産の増減額及びその残高

基本財産及び特定資産の増減額及びその残高は、次のとおりである。

(単位:円)

科 目	前期末残高	当期増加額	当期減少額	当期末残高
基本財産				
定期預金	247,840	0	17,280	230,560
投資有価証券	125,752,160	6,000,000	5,982,720	125,769,440
小 計	126,000,000	6,000,000	6,000,000	126,000,000
特定資産				
就業促進資金貸付事業積立資産	4,534,449	44	0	4,534,493
退職給付引当資産	274,502	119,624	0	394,126
林業労働退職給付準備金引当資産	263,123,900	52,263,400	49,025,100	266,362,200
森林整備担い手対策基金引当資産	2,011,187,858	32,497,803	21,928,620	2,021,757,041
小 計	2,279,120,709	84,880,871	70,953,720	2,293,047,860
合 計	2,405,120,709	90,880,871	76,953,720	2,419,047,860

### 3 基本財産及び特定資産の財源等の内訳

基本財産及び特定資産の財源等の内訳は、次のとおりである。

(単位:円)

科 目	当期末残高	(うち指定正味財産からの 充当額)	(うち一般正味財産 からの充当額)	(うち負債に対応する 額)
基本財産				
定期預金	230,560	(230,560)	-	-
投資有価証券	125,769,440	(125,769,440)	-	-
小 計	126,000,000	(126,000,000)	(0)	(0)
特定資産				
就業促進資金貸付事業積立資産	4,534,493	-	(34,493)	(4,500,000)
退職給付引当資産	394,126	-	-	(394,126)
林業労働退職給付準備金引当資産	266,362,200	-	-	(266,362,200)
森林整備担い手対策基金引当資産	2,021,757,041	(2,021,757,041)	-	-
小 計	2,293,047,860	(2,021,757,041)	(34,493)	(271,256,326)
合 計	2,419,047,860	(2,147,757,041)	(34,493)	(271,256,326)

### 4 固定資産の取得価額、減価償却累計額及び当期末残高

固定資産の取得価額、減価償却累計額及び当期末残高は、次のとおりである。

(単位:円)

科 目	取得価額	減価償却累計額	当期末残高
什器備品	188,352	188,351	1

5 満期保有目的の債券の内訳並びに帳簿価額、時価及び評価損益

満期保有目的の債券の内訳並びに帳簿価額、時価及び評価損益は、次のとおりである。

(単位:円)

種類及び銘柄	帳簿価額	時 価	評価損益
公社・公団債	325,000,000	—	—
第28回兵庫県住宅供給公社債	95,000,000	—	—
第32回兵庫県住宅供給公社債	30,000,000	—	—
第36回兵庫県住宅供給公社債	20,000,000	—	—
第39回兵庫県住宅供給公社債	10,000,000	—	—
第42回兵庫県住宅供給公社債	10,000,000	—	—
第46回兵庫県住宅供給公社債	54,000,000	—	—
第49回兵庫県住宅供給公社債	20,000,000	—	—
第50回兵庫県住宅供給公社債	50,000,000	—	—
第53回兵庫県住宅供給公社債	36,000,000	—	—
地方債	2,021,474,040	2,174,288,200	152,814,160
大阪府公募公債平成26年度第387回	99,801,000	100,170,000	369,000
大阪府公募公債平成26年度第392回	41,673,040	42,086,200	413,160
福岡県公募公債平成23年度第2回	180,000,000	195,822,000	15,822,000
神奈川県公募公債平成23年度第18回	300,000,000	326,580,000	26,580,000
福岡県公募公債平成24年度第1回	100,000,000	108,580,000	8,580,000
地方公共団体金融機構債券第24回	100,000,000	107,670,000	7,670,000
静岡県公募公債平成25年度第16回	500,000,000	543,450,000	43,450,000
群馬県公募公債平成25年度第4回	200,000,000	216,440,000	16,440,000
群馬県公募公債平成26年度第5回	200,000,000	213,180,000	13,180,000
北海道公募公債平成26年度第4回	300,000,000	320,310,000	20,310,000
合 計	2,346,474,040	2,174,288,200	152,814,160

6 補助金等の内訳並びに交付者、当期の増減額及び残高

補助金等の内訳並びに交付者、当期の増減額及び残高は、次のとおりである。

(単位:円)

補助金等の名称	交付者	前期末残高	当期増加額	当期減少額	当期末残高	貸借対照表上の記載区分
森林整備担い手対策基金造成補助金	兵庫県	2,011,187,858	32,497,803	21,928,620	2,021,757,041	指定正味財産
受取労働力確保対策補助金						
林業労働力確保支援センター事業補助金	兵庫県	0	833,000	833,000	0	—
林業の仕事PR事業補助金	兵庫県	0	113,000	113,000	0	—
受取運営費補助金						
(公財)兵庫県営林緑化労働基金運営事業補助金	兵庫県	0	4,303,197	4,303,197	0	—
受取健診事業助成金						
振動障害予防のための特殊健診等の定着促進事業補助金	林業・木材製造業労働災害防止協会兵庫県支部	0	1,495,260	1,495,260	0	—
合 計		2,011,187,858	39,242,260	28,673,077	2,021,757,041	

7 指定正味財産から一般正味財産への振替額

指定正味財産から一般正味財産への振替額の内訳は、次のとおりである。

(単位:円)

内 容	金 額
経常収益への振替額	
公益目的事業及び管理運営事業における令和5年度事業資金	21,928,620
合 計	21,928,620

## 附 属 明 細 書

### 1 基本財産及び特定資産の明細

基本財産及び特定資産の明細は、財務諸表に対する注記の「2 基本財産及び特定資産の増減額及びその残高」に記載している。

### 2 引当金の明細

(単位:円)

科 目	期首残高	当期増加額	当期減少額		期末残高
			目的使用	その他	
賞与引当金	1,020,385	893,621	1,020,385	0	893,621
退職給付引当金	274,502	119,624	0	0	394,126
林業労働退職給付準備金	263,123,900	22,349,800	19,111,500	0	266,362,200
合 計	264,418,787	23,363,045	20,131,885	0	267,649,947

## 財 産 目 録

令和 6年 3月31日現在

(単位:円)

貸借対照表科目	場所・物量等	使用目的等	金 額
(流動資産)			
預金	普通預金		21,675,621
	三井住友銀行-019	運転資金として	4,511,617
	三井住友銀行-018	運転資金として	7,160,916
	三井住友銀行-603	運転資金として	10,003,087
	ゆうちょ銀行-通常貯金	運転資金として	1
	定期預金		1,225,450
	三井住友銀行-定期預金	林業労働力確保支援事業及び法人会計の財源として	1,225,450
未収金			7,958,757
	退職一時金3月分掛金	退職一時金給付準備金として	1,477,560
	林業事業体育成受託事業収益	林業事業体育成事業の財源として	2,178,000
	受取運営費補助金	法人の管理、運営費の財源として	4,303,197
未収収益	有価証券運用利息	公益目的事業、法人会計の財源として	25,342
前払金		火災保険料	4,810
有価証券	地方債	公益目的保有財産であり、各事業の財源として	4,975,900
流動資産合計			35,865,880
(固定資産)			
基本財産			126,000,000
	定期預金	運用益を法人の管理、運営費の財源として	230,560
	投資有価証券	運用益を法人の管理、運営費の財源として	125,769,440
	地方債		21,769,440
	公社・公団債		104,000,000

(単位:円)

貸借対照表科目	場所・物量等	使用目的等	金額
特定資産			2,293,047,860
就業促進資金貸付事業積立資産	兵庫県信用農業協同組合連合会－普通預金－115	林業就業促進資金貸付事業の貸付金の原資として	4,534,493
退職給付引当資産	三井住友銀行 －普通預金－019	退職金の支払いに備えて積立	394,126
林業労働退職給付準備金引当資産		退職一時金給付準備金として	266,362,200
	兵庫県信用農業協同組合連合会－普通預金－129		25,568,745
	兵庫県信用農業協同組合連合会－定期貯金		990,390
	三井住友銀行 －普通預金－019		23,875,365
	地方債		14,927,700
	公社・公団債		201,000,000
森林整備担い手対策基金引当資産		運用益を公益目的事業及び管理費共用の財源として	2,021,757,041
	三井住友銀行 －普通預金－019		14,250,437
	三井住友銀行－定期預金		199,000
	政府関係機関債		100,000,000
	公社・公団債		20,000,000
	地方債		1,879,801,000
	未収収益		7,506,604
その他固定資産			50,301
什器備品	プロジェクター	公益目的保有財産であり、各事業及び管理業務として	1
電話加入権		公益目的保有財産であり、各事業及び管理業務として	50,300
固定資産合計			2,419,098,161
資産合計			2,454,964,041
(流動負債)			
未払金			537,897
	職員に係るもの	社会保険料事業主負担分	369,069
	会計コンサル	会計事務指導料	55,000
	職員に対するもの	3月分給料手当	89,803
	事業費、管理費に係るもの	賃借料 他	24,025
預り金			449,862
	職員に係るもの	健康保険料	109,582
	職員に係るもの	厚生年金保険料	155,550
	職員に係るもの	雇用保険料	109,340
	職員に係るもの	所得税	75,390
賞与引当金	職員に対するもの	6月支払賞与 当期負担分	893,621
流動負債合計			1,881,380
(固定負債)			
就業促進借入金	兵庫県	林業就業促進資金貸付事業の貸付金の原資として	4,500,000
退職給付引当金	職員に対するもの	退職金の支払いに備えた引当金	394,126
林業労働退職給付準備金	退職一時金給付事業被加入者に係るもの	退職一時金給付の財源として	266,362,200
固定負債合計			271,256,326
負債合計			273,137,706
正味財産			2,181,826,335

### Ⅲ 事業計画について

#### 1 令和6年度事業の概要

##### (1) 総括的事項

「林業労働力確保支援センター」として林業労働力の確保と育成を図るため、林業事業体への指導や雇用管理研修を実施するとともに、新規参入の促進、林業就業者の就労条件の改善、技術・技能の向上に資する事業に取り組む。

また、林業労働者の雇用の安定と福祉の向上に資するため、林業従事者特殊健診事業及び退職一時金給付事業を実施する。

##### (2) 事業計画等具体的事項

###### ア 林業労働力確保支援事業

###### (ア) 林業事業体育成事業（予算額 412千円）

林業労働力支援センターによる事業推進のための協議会を開催するとともに林業事業体への指導・相談活動や経営者等を対象に組織の基盤強化等をテーマとした研修を実施する。

###### (イ) 新規就業者確保・定着事業（予算額 1,560千円）

新規就業者の確保のため、林業への就職を希望する者を対象に林業体験講習や、高校生等を対象とした林業の仕事PR事業を実施するとともに、全国規模で開催される合同就業相談会に参加し、就業希望者からの問い合わせ・相談に対応する。

###### (ウ) 林業就業促進資金貸付事業（貸付枠 3,668千円）

新たに林業に就業しようとする者や県で改善計画の認定を受けた事業主に対して、森林施業に必要な技術等を修得するための研修に必要な資金や、就業するための移転等事前準備活動に必要な資金を無利子で貸し付ける。

###### (エ) 林業就業者技術力向上事業（予算額 2,548千円）

森林施業プランナーや現場技能者等を対象に技術力を向上するための研修や林業架線作業主任者免許を取得するための研修を実施する。

###### イ 林業従事者特殊健診事業

振動障害特殊健康診断受診予定者数 500人

###### ウ 退職一時金給付事業

退職一時金給付見込者数 30人

給付金支出見込額 23,280千円

## 2 令和6年度予算

令和6年度収支予算書  
令和6年4月1日から令和7年3月31日まで

単位:千円

科 目	令和6年度	令和5年度 (当初予算)	増減	摘 要
I 一般正味財産増減の部				
1 経常増減の部				
(1) 経常収益				
基本財産運用益	633	406	227	
特定資産運用益	988	729	259	
事業収益	2,298	2,178	120	
掛金収益	18,816	20,160	△ 1,344	
受取補助金等	34,327	31,685	2,642	
受取負担金	2,250	2,250	0	
雑収益	41	19	22	
経常収益計	59,353	57,427	1,926	
(2) 経常費用				
事業費	51,046	48,391	2,655	
管理費	12,500	11,692	808	
経常費用計	63,546	60,083	3,463	
評価損益等調整前当期経常増減額	△ 4,193	△ 2,656	△ 1,537	
評価損益等計	0	0	0	
当期経常増減額	△ 4,193	△ 2,656	△ 1,537	
2 経常外増減の部				
(1) 経常外収益				
経常外収益計	0	0	0	
(2) 経常外費用				
経常外費用計	0	0	0	
当期経常外増減額	0	0	0	
当期一般正味財産増減額	△ 4,193	△ 2,656	△ 1,537	
一般正味財産期首残高	34,072	40,892	△ 6,820	
一般正味財産期末残高	29,879	38,236	△ 8,357	
II 指定正味財産増減の部				
特定資産運用益	32,653	32,498	155	
一般正味財産への振替額	△ 27,313	△ 24,713	△ 2,600	
当期指定正味財産増減額	5,340	7,785	△ 2,445	
指定正味財産期首残高	2,147,464	2,137,188	10,276	
指定正味財産期末残高	2,152,804	2,144,973	7,831	
III 正味財産期末残高	2,182,683	2,183,209	△ 526	

令和6年度収支予算書内訳表  
令和6年4月1日から令和7年3月31日まで

(単位:千円)

科 目	公益目的事業会計					法人会計	計
	【公1】 林業労働力確保 支援事業	【公2】 林業従事者特殊 健診事業	【公3】 退職一時金給付 事業	共 通	小計		
I 一般正味財産増減の部							
1 経常増減の部							
(1) 経常収益							
基本財産運用益	0	0	0	0	0	633	633
基本財産運用利息	0	0	0	0	0	633	633
特定資産運用益	1	0	987	0	988	0	988
特定資産受取利息	1	0	987	0	988	0	988
事業収益	2,298	0	0	0	2,298	0	2,298
地域林業雇用改善促進受託事業収益	120	0	0	0	120	0	120
林業事業体育成受託事業収益	2,178	0	0	0	2,178	0	2,178
樹金収益	0	0	18,816	0	18,816	0	18,816
加入者樹金収益	0	0	18,816	0	18,816	0	18,816
受取補助金等	1,111	1,564	0	19,786	22,461	11,866	34,327
受取労働力確保対策補助金	1,111	0	0	0	1,111	0	1,111
受取健診事業助成金	0	1,564	0	0	1,564	0	1,564
受取運営費補助金	0	0	0	0	0	4,339	4,339
受取森林整備担い手基金振替額	0	0	0	19,786	19,786	7,527	27,313
受取負担金	0	2,250	0	0	2,250	0	2,250
受取負担金	0	2,250	0	0	2,250	0	2,250
雑収益	40	0	0	0	40	1	41
受取利息	40	0	0	0	40	1	41
経常収益計	3,450	3,814	19,803	19,786	46,853	12,500	59,353
(2) 経常費用							
事業費	18,312	5,865	26,869	0	51,046	0	51,046
給料手当	7,217	868	1,819	0	9,904	0	9,904
賞与引当金繰入額	435	0	110	0	545	0	545
林業労働者退職給付金	0	0	1,197	0	1,197	0	1,197
林業労働者退職給付準備金繰入額	0	0	22,640	0	22,640	0	22,640
福利厚生費	759	144	168	0	1,071	0	1,071
会議費	5	0	0	0	5	0	5
旅費交通費	632	160	0	0	792	0	792
通信運搬費	130	65	25	0	220	0	220
消耗什器備品費	100	0	0	0	100	0	100
消耗品費	400	30	10	0	440	0	440
印刷製本費	400	30	100	0	530	0	530
光熱水料費	130	30	50	0	210	0	210
賃借料	2,000	400	700	0	3,100	0	3,100
保険料	50	0	0	0	50	0	50
諸謝金	1,452	0	0	0	1,452	0	1,452
租税公課	2	0	0	0	2	0	2
支払助成金	4,460	0	0	0	4,460	0	4,460
支払手数料	80	3	30	0	113	0	113
委託費	0	4,125	0	0	4,125	0	4,125
図書購入費	10	0	0	0	10	0	10
雑費	50	10	20	0	80	0	80



(単位:千円)

科 目	公益目的事業会計					法人会計	計
	【公1】 林業労働力確保 支援事業	【公2】 林業従事者特殊 健診事業	【公3】 退職一時金給付 事業	共 通	小 計		
管理費	0	0	0	0	0	12,500	12,500
給料手当	0	0	0	0	0	7,402	7,402
賞与引当金繰入額	0	0	0	0	0	546	546
退職給付引当金繰入額	0	0	0	0	0	100	100
福利厚生費	0	0	0	0	0	1,202	1,202
会議費	0	0	0	0	0	100	100
旅費交通費	0	0	0	0	0	150	150
通信運搬費	0	0	0	0	0	70	70
消耗什器備品費	0	0	0	0	0	100	100
消耗品費	0	0	0	0	0	100	100
印刷製本費	0	0	0	0	0	50	50
光熱水料費	0	0	0	0	0	100	100
賃借料	0	0	0	0	0	1,200	1,200
保険料	0	0	0	0	0	5	5
諸謝金	0	0	0	0	0	858	858
租税公課	0	0	0	0	0	10	10
広告宣伝費	0	0	0	0	0	10	10
支払負担金	0	0	0	0	0	204	204
支払分担金	0	0	0	0	0	143	143
支払手数料	0	0	0	0	0	50	50
雑費	0	0	0	0	0	100	100
経常費用計	18,312	5,865	26,869	0	51,046	12,500	63,546
評価損益等調整前当期経常増減額	△ 14,862	△ 2,051	△ 7,066	19,786	△ 4,193	0	△ 4,193
評価損益等計	0	0	0	0	0	0	0
当期経常増減額	△ 14,862	△ 2,051	△ 7,066	19,786	△ 4,193	0	△ 4,193
2 経常外増減の部							
(1) 経常外収益							
経常外収益計	0	0	0	0	0	0	0
(2) 経常外費用							
経常外費用計	0	0	0	0	0	0	0
当期経常外増減額	0	0	0	0	0	0	0
他会計振替額	0	0	0	0	0	0	0
当期一般正味財産増減額	△ 14,862	△ 2,051	△ 7,066	19,786	△ 4,193	0	△ 4,193
一般正味財産期首残高	.	.	.	.	.	.	34,072
一般正味財産期末残高	.	.	.	.	.	.	29,879
II 指定正味財産増減の部							
特定資産運用益	0	0	0	21,160	21,160	11,493	32,653
森林整備担い手対策基金運用益	0	0	0	21,160	21,160	11,493	32,653
一般正味財産への振替額	0	0	0	△ 19,786	△ 19,786	△ 7,527	△ 27,313
一般正味財産への振替額	0	0	0	△ 19,786	△ 19,786	△ 7,527	△ 27,313
当期指定正味財産増減額	0	0	0	1,374	1,374	3,966	5,340
指定正味財産期首残高	.	.	.	.	.	.	2,147,464
指定正味財産期末残高	.	.	.	.	.	.	2,152,804
III 正味財産期末残高	.	.	.	.	.	.	2,182,683