HYOGO TAMBA CHALLENGE 200 & 10 route

兵庫丹波チャレンジ200 & 10ルート

CYCLING MAP 2022

new spot 丹波並木道中央公園 サイクルステーション

サイクルステーション、誕生！

point 1 木の香り広がる開放的な空間

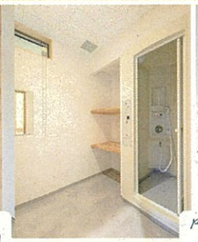

point 2 更衣室、シャワー室も完備！

point 3 季節によって様々な景色が楽しめる回廊

丹波並木道中央公園サイクルステーションは、丹波地域のサイクリングモデルルート「兵庫丹波チャレンジ200」の発着点として、
またサイクルツーリズム推進による地域の活性化の拠点として、2021年10月に完成しました。
国内のケヤキや桜の並木道をイメージした回廊を抜け、樹形をイメージした開放的な休憩フリースペースには、スポーツサイクル用の空気入れやサイクルスタンドがあります。
サイクルステーションには、「兵庫丹波チャレンジ200」はもちろん、
10の地域ルートの発着点としても便利な無料駐車場に加え、更衣室・シャワー室が男女それぞれ完備されており、サイクリング目的以外の方でも無料で利用できます。
また、丹波地域は歴史ある建造物や季節ごとに彩られる田園風景と起伏に富んだ峠など、仲間との観光を楽しみたい人やじっかりと走りたい人のどちらにも魅力的な地域です。

丹波並木道中央公園サイクルステーション

利用時間　休憩フリースペース（更衣室・シャワー室含む）9：30～16：30
トイレ8：00～17：00
サイクルステーション駐車場　24時間利用可能
第1駐車場（管理棟前）8：00～17：30、第2駐車場　24時間利用可能

所在地　兵庫県丹波篠山市西古佐90番地
お問合せ　TEL079-594-0990

エリア A

氷上回廊（氷上～青垣地域）

豊かな自然や文化が織りなす奇跡的な自然地形

瀬戸内海に流れる加古川と日本海に注ぐ由良川をつなぐ低地帯で、丹波地域や、播州、丹後に続く里山風景が広がっています。
1,000m～3,000m級の山々が連なる本州の内陸部にあって、わずか95mで本州をまたぐことができる「水分れ」と呼ばれる中央分水界です。そこで奇跡的な自然地形で南からの瀬戸内海式気候と北からの日本海側気候が出会い、生命が不思議に入り混じり、豊かな文化と歴史が培われてきました。

エリア B

藤坂～鼓峠

緩やかなアップダウンが続く、季節感あふれる山々。

国道173号から一歩入ると、新日本名水百選に選ばれ、力強い生命力を感じる「藤坂の大カツラ」で有名なこの地は、古き良き日本に思いを馳せる事が出来る里山風景が広がっています。多彩で緩やかな上り下りを繰り返す事で、地形を感じながら多紀連山を眺めるのにオススメな駐輪へと進みます。
鼓峠のヘアピンカーブから眺める多紀連山（御岳・香ヶ嶽・小金ヶ嶽）は、ゴツゴツした峡谷が迫力あり、訪れる度に季節を味わう事ができます。

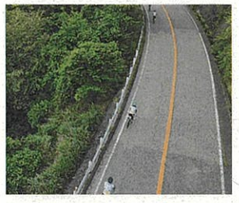

エリア C

丹波地域恐竜化石フィールドミュージアム

人々の暮らしと共存する恐竜化石

世界の恐竜化石産地の多くは、人里離れた山奥や砂漠の中にありますが、丹波篠山市と丹波市にまたがる「篠山層群」は、お寺の庭先、神社の境内、公園や河川敷の農業耕地などに、ひょっこりと顔を出しています。
篠山層群の上に暮らしが広がる「農村風景と恐竜が共存する」世界的にも非常に希少な地域であり、日本でも有数の野外博物館です。

○日本最古級の植物群「ササヤマミロス・カワイイ」
○世界最小の獣脚類恐竜の卵化石「ヒメクーリサス・ムラカミイ」
○国内最大級の恐竜「丹波竜（タンバティタニス・アミキティアエ）」

エリア D・E

日本遺産のまち

400年前を想像できる建築や民話、文化など街全体が歴史回廊

文化庁が2015年に創設した制度「日本遺産」。
丹波篠山市のデカンショ節～民話に乗せて歌い継ぐ ふるさとの記憶～」（エリアD）が認定され、さらに2017年には「きっと恋する六古窯～日本生まれ日本育ちのやきもの産地～」（エリアE）として六古窯の1つである丹波焼の産地として丹波地域で2つ目の日本遺産に選ばれました。

1 県立丹波並木道中央公園

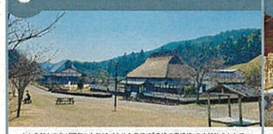

人と自然と文化が調和した地域づくりを目指す「丹波の森構想」の中核地点として、みんなでつくり、育てる公園をテーマにした広域公園です。園内には緑地が残り、力強い生命力を感じる「藤坂の大カツラ」で有名なこの地は、古き良き日本に思いを馳せる事が出来る里山風景が広がっています。多彩で緩やかな上り下りを繰り返す事で、地形を感じながら多紀連山を眺めるのにオススメな駐輪へと進みます。
鼓峠のヘアピンカーブから眺める多紀連山（御岳・香ヶ嶽・小金ヶ嶽）は、ゴツゴツした峡谷が迫力あり、訪れる度に季節を味わう事ができます。

〒669-2221 丹波篠山市西古佐 90
079-594-0990

2 こんだ薬師温泉 ぬくもりの湯

四季折々の自然が楽しめる広々とした大露天風呂。浴室、茶室ともに使われた温泉で、みんなでつくり、育てる公園をテーマにした広域公園です。園内には緑地が残り、力強い生命力を感じる「藤坂の大カツラ」で有名なこの地は、古き良き日本に思いを馳せる事が出来る里山風景が広がっています。多彩で緩やかな上り下りを繰り返す事で、地形を感じながら多紀連山を眺めるのにオススメな駐輪へと進みます。
鼓峠のヘアピンカーブから眺める多紀連山（御岳・香ヶ嶽・小金ヶ嶽）は、ゴツゴツした峡谷が迫力あり、訪れる度に季節を味わう事ができます。

〒669-2153 丹波篠山市今田町今田新田21-10
079-590-3377

3 丹波伝統工芸公園 立杭陶の郷

自然豊かな丹波焼の里の中心にある丹波焼を「見る」「体験する」「楽しむ」総合施設です。800年以上にわたり受け継がれてきた丹波焼は、陶芸、茶道、花道、雛飾、絵画とともに日本の古窯に欠かられており、今回作はその中心となる陶器の産地です。展示一二丁伊村作の「古丹波」の名品の数々と、現代作家約30名の最新作を展示しています。陶芸をもしに自然豊の美しさや、赤土粘土、白粘土など、他に類を見ない独特の魅力ある作品が観賞できます。

〒669-2135 丹波篠山市今田町上立杭3
079-597-2034

4 兵庫陶芸美術館

「兵庫陶芸美術館」は、全県的な陶芸文化の振興を図るとともに、陶磁器を通した人々の交流を深めることを目的としています。古陶磁や現代陶芸の展示、資料収集活動、調査研究といった美術館業務はもとより、次世代の陶芸文化を担う人材の養成、学校等との連携、陶芸ワークショップや陶芸文化講座等の創作・学習事業を行うほか、地域の文化資源や豊かな自然環境をいかしたエコミュージアム的環境を創出することを目指しています。

〒669-2135 丹波篠山市今田町上立杭4
079-597-3961

5 篠山城 大書院

慶長14(1609)年、徳川家康の命により築かれた篠山城大書院は天守のなかった篠山城の 中核をなす建物でした。昭和19(1944)年に惜しくも焼失してしまいましたが、市民の熱い願いと多くの専門家によって平成12(2000)年に再建が成り、かつての姿を取り戻すことができました。篠山城大書院は、本建築物群として国指定史跡。一大名の書院としては城郭の規模と芯式の建築様式を備えたものといえます。大書院がまとう江戸時代の佇まいを感じてください。

〒669-2332 丹波篠山市北新町 2-3
079-552-4500

6 県立ささやまの森公園

「兵庫県立ふるさとの森公園」のひとつとして整備されており、里山を承述な自然と親しむ文化（Culture）・スポーツ（Sports）・レクリエーション（Recreation）の活動の場として、みんなの手で楽しく守り育てていくことを目指しています。コナラ林などの雰囲神から、スギ、ヒノキ林などの人工林まで、多様な樹木と生き物が生息し、地元の生活に密着してきた森林です。四季折々の森の変化を楽しみ、身近な自然の営みを感じることができる公園です。

〒669-2512 丹波篠山市川原 511-1
079-557-0045

7 多紀連山県立自然公園 おおたわ広場

兵庫県丹波地域の東部に位置し、多紀連山を中心とする多紀連山地区と、その北部の妙高高地地区、波部の四十郎ヶ原地区の3つの地区からなります。広範の中核となる多紀連山地区は、標高600～800mの山々が東西約18kmにわたり連なる県境の位置にあり、スギ、ヒノキ林などの人工林まで、多様な樹木と生き物が生息し、地元の生活に密着してきた森林です。四季折々の森の変化を楽しみ、身近な自然の営みを感じることができる公園です。

〒669-2153 丹波篠山市今田町今田新田21-10
079-590-3377

8 丹波篠山キャンプ場 やまもりサーキット・やまもりの湯

キャンプ場は、メーリードマペットと設されるサイトや広々芝が安心して手ぶらで利用できるサイトがあります。お手ごたいもキレイで女性や小子様も安心して利用いただけます。また、アクティビティも充実しておりオリジナル製のベダルゴーカートや芝コースを走り切ることができます。施設の東は温泉「やまもりの湯」は、緑の年間から冬の間までを眺めつつ、少し広めでもふっくらとした肩天当秋の実感を味わって戻上げています。

〒669-2704 丹波篠山市黒岩ろン堂 41-1
070-2308-4405

9 丹波篠山地域活性化センター 黒豆の館

丹波篠山黒大豆の産地を伝承していく為に平成10(1998)年に設置され、観光農の利用をはじめ地元地域の方々の活動拠点として利用されています。黒豆の販売、黒豆以外にも、多彩な料理教室の多様多様な加工食品を展示即売しています。オリジナルの加工の食堂は、黒豆や豆腐や小豆使用を守り、少し濃味で黒大豆本来の味を味わえつつ、少し広めでもふっくらとした肩天当秋の実感を味って戻上げています。

〒669-2733 丹波篠山市下板井 511-2
079-590-8077

10 三ツ塚史跡公園

三ツ塚墳墓（古墳時代）の銘見（しぐ）を復元展示。古代遺跡である久良岐遺跡群、天神遺跡群（縄文時代）、城歴遺跡群からの出土品を中心に、地域の歴史、風俗、生活を物語る遺物を展示しています。古墳時代の「三ツ塚墳墓」跡が公園として整備され、2005年の新緑には江戸名、約当天、伊勢系の花しょう2万1600株が植えられています。6月頃には、白や紫、黄の花が満開となり遠間な行楽いで訪れる人々の目を楽しませてくれます。

〒669-4322 丹波市市島町上田 1134

11 道の駅 丹波おばあちゃんの里

舞鶴若狭自動車道・北近畿豊岡自動車道 春日ICすぐ。丹波市の玄関口として、特色の加工施設で作られた、アイスクリームやパン・お弁当に加え、地元食産者が開発・出荷する新鮮な地場野菜や特産品などが直売の賑わいものが揃う道の駅です。歴し、物産・環境をテーマに、「来る人に安らぎを、住む人にうるおいを」与え、誰もが楽しめる憩いの場を目指しています。

〒669-3141 丹波市春日町七日市 710
0795-70-3001

12 興禅寺

建材歴史の気場であり大寿の城を築いた春日局（お福）の生誕地として知られている禅門寺です。境内には、樹齢の城主は京都のとされる城にたてこもり、手枕は鉄砲出得する新鮮な地場野菜や特産品などが直売のいものが揃う道の駅です。歴し、物産・環境をテーマに、「来る人に安らぎを、住む人にうるおいを」与え、誰もが楽しめる憩いの場を目指しています。

〒669-4141 丹波市春日町黒井 2263
0795-74-0019

13 加古川堤防（氷上～青垣間）の桜

丹波市氷上町の加古川沿いに、5キロにわたって約1,000本の桜並木が続きます。兵庫県は、平成3年度から12年度にかけて瀬戸内海から日本海までの全長約170kmの河川沿いを5万本の桜でつなぐ「ふるさと桜づつみ回廊」を整備しました。当時は苦木だった桜の木々がいまでは立派に成長し、桜の季節に訪れる人々をすべてを包た立派な桜並木へと成長しています。特に、人気のフォトスポットとしてウォーキングやサイクリングのコースとしても多くの方が訪れます。

丹波市氷上町～青垣町

14 道の駅あおがき 丹波布伝承館

特産品の販売やそば打ち20年！打ちたて、茹でたてがモットーの「おいでな笑美」がある、季節のやさしく丁寧や味づくりで天ぷらなど充実した内容や好評です。周囲地内の河川沿いを5万本の桜でつなぐ「ふるさと桜づつみ回廊」を整備しました。当時は苦木だった桜の木々がいまでは立派に成長し、桜の季節に訪れる人々をすべてを包た立派な桜並木へと成長しています。特に、人気のフォトスポットとしてウォーキングやサイクリングのコースとしても多くの方が訪れます。

〒669-3803 丹波市青垣町西芦田 541
079-87-2300

15 丹波悠遊の森

森の中にある施設は都会の喧騒からかけ離れた空間で、冬を挟んだ期間からリラクスできます。冷暖房・露天が完備されたコテージは備えはじめ、キャンプ場には ビギナーキャンパー向けのバンガロー や同じテントサイト等もあってアフトドアライフを演究出来ることも間違いなく。また各種合議やイベントに最適な「学習館」もあり団体利用は自由自在。市とインターネットのアクセス、スーパーなどと近くビギナーキャンパーでも安心です。

〒669-3315 丹波市柏原町大新屋 1153-2
079-72-3285

16 県立丹波年輪の里

木と親しみ、木のすばらしさを発見してもらうための木工クラフトの創造、創作活動の拠点。レクリエーション活動の場とともに自然がいっぱいの施設です。心にも木にも優しいものを素材とし、造りこもった切り口の「木の香りっクラフト展」や原材の持つ優しさや特徴を最大限に引き出した技術、そして個性あふれるデザインなどを製作した作家が実場をと室集を交わし楽しめる「アートクラフトフェスティバル」が開催されます。

〒669-3312 丹波市柏原町母田 102-3
0795-73-0725

17 氷上回廊 水分れフィールドミュージアム

氷上町石生は、本州にある中央分水界の中で、最も狭い地点「水分れ（みわかれ）」として知られています。ゆるに終えれた国声内海から日本海をつなぐ循地帯は、生物多様性を生み出し、豊かな農作物が育つ環境は「氷上回廊」と名づけられ、水分れ公園に施設している「氷上回廊水分れフィールドミュージアム」は、生態系の豊かさやヒト・モノ・コトの交流の歴史に加えて、地域の未来を見据えた環境保護にも着目し、これらの特性を総合的に体験・学べる施設です。

〒669-3466 丹波市氷上町石生 1155
0795-82-5912

18 薬草薬樹公園 丹波の湯

丹波市山南町谷川地区は300年にわたる薬草栽培の歴史を持った、全国でも有数の薬草栽培地であり、国立薬草研究所が試験栽培を行い薬草の未来を見ています。現在では、製薬メーカー向けの栽培が中心となり皆さんが皆様ゆっくりと楽しめる施設は丹波市の薬草が皆さんに出来ています。また、若の別お店などなでやガもらないよう薬用のコーヒーとホットのお茶の提供にも対応しており、安心して楽しめる施設となっています。

丹波市山南町谷川 338-1
0795-76-2121

19 元気村かみくげ

迫力満点の実物大丹波竜モニュメント（全長15m）や丹波竜発見地を下遊歩道と整備され、展望広場などから約1億1千万年前の地層「篠山層群」を肌の観察する事ができます。「元気村かみくげ」は、子どもから大人までが作やする施設体験ができ、指導員がご用意してます。また、若の別お店などなでやガもらないよう薬用のコーヒーとホットのお茶の提供にも対応しており、安心して楽しめる施設となっています。

丹波篠山市大山下

20 川代サイクリングロード

清流と谷合が楽しめる沃谷の絶景が楽しめる、恐竜化石発見地を通る・結ぶ、歴史と自然を感じる13kmのサイクリングロードです。県道となる通過路は山海峰の一部区間を公園のに利用できる区間として、ガードレールを県側に沿行設のデザインに変更、車窓やサイクルラックなど休憩スペースが整備されています。

ACCESS

電車でお越しの場合

JR篠山口
大阪駅　1時間10分　／　三ノ宮駅　1時間20分

お車でお越しの場合

舞鶴若狭道丹南篠山口IC
中国池田IC　35分　／　新神戸トンネル　50分

LOCAL GUIDE

丹波篠山市・丹波市のおすすめスポット

食事　お買い物
トイレ　駐車場
観光　温泉・シャワー
道の駅

美しき里山、四季の恵みに心湧く兵庫丹波

阪神間から車で約1時間。
兵庫県の中東部に位置し、
丹波篠山市と丹波市からなる丹波地域は、
緑豊にも連なる山々と、
のどかな田園地帯が広がる恵の郷です。

澄みきった空気と豊かな自然、
今も残る美しい田園風景。
総面積870平方キロメートルのうち約75％が森林で「丹波の森」と呼ばれる丹波地域は
森の中に町があり、田畑があり、
人々の暮らしがあります。

緒が昇り、緒が沈み、緒めく月と星の瞬き。
丹波の郷は今日も豊かな自然に抱かれて
四季を巡る時を統けています。

芋、黒、黒豆、小豆に地酒。
温泉、デカンショ、氷上回廊、ぼたん鍋。

美味しいものに、到まれる時に、
歴史の佇まいにわくわくと心湧く兵庫丹波。

発行：兵庫県丹波県民局
03 丹波①-2-012A1
2022年3月作成